



DELIBERAZIONE DELL'ORGANO COMMISSARIALE

Codifica adempimenti L.R.15/08 (trasparenza)	
Ufficio istruttore	Ufficio Ragioneria
Tipo materia	Rendiconto della gestione 2019
Misura/Azione	NO
Privacy	NO
Pubblicazione integrale	SI

N. 359 del registro delle deliberazioni

OGGETTO: Adozione del rendiconto della gestione relativo all'esercizio finanziario 2019 – art. 63 del Decreto Legislativo n. 118/2011 e s.m.

L'anno duemilaventi, il giorno 11 del mese di AGOSTO in Modugno presso la Sede dell'ARIF – Via delle Magnolie 6/8, a seguito d'istruttoria espletata dal Responsabile dell'Ufficio di Ragioneria, P.O. Lucia Littoriano,

L'ORGANO COMMISSARIALE STRAORDINARIO

composto da:

Commissario Straordinario Prof. Ing. Gennaro Ranieri
Sub Commissario Straordinario Dott. Vitantonio Damiani

PREMESSO che:

la Legge Regionale 25 febbraio 2010, n. 3, recante “Disposizioni in materia di attività irrigue e forestali” ha istituito l'Agenzia Regionale per le attività Irriguo e Forestali (A.R.I.F.), quale Ente strumentale della Regione Puglia, preposto all'attuazione degli interventi in ambito irriguo e forestale, attraverso attività e servizi a connotazione non economica finalizzati al sostegno dell'agricoltura e alla tutela del patrimonio boschivo;

la stessa legge, all'art. 4, disciplina le competenze della Giunta regionale e dei direttori di area in relazione alle finalità ed ai compiti assegnati all'Agenzia, demandando alla Giunta Regionale l'approvazione dei bilanci annuale e triennale (comma 1, lett. e);

l'art. 8 della richiamata L.R. n. 3/2010, disciplina i compiti del Direttore Generale, tra i quali, al comma 1, lett. d) figura: “*predispone il bilancio di previsione e il conto consuntivo*”;

l'art. 5, comma 3 della stessa legge, prevede che “*il funzionamento e la contabilità dell'Agenzia sono disciplinati con regolamento adottato dal Direttore Generale, entro 60 giorni alla data di insediamento e sottoposto all'approvazione della giunta regionale*”;



con D.G.R. n. 1332 del 15 giugno 2011, è stata approvata la dotazione organica ed il regolamento di funzionamento e contabilità dell'ARIF;

l'art. 107 del detto regolamento di funzionamento e contabilità, recante "*Rendiconto generale dell'Agenzia – definizione e contenuti*", al comma 3 prevede che entro il 10 maggio il Direttore Generale trasmette al Collegio dei Revisori il rendiconto generale per la redazione del relativo parere e della relazione accompagnatoria;

con Decreto Legislativo n.118 del 23.06.2011 e s.m.i., recante disposizioni in materia di armonizzazione dei sistemi contabili e degli schemi di bilancio delle Regioni, degli Enti locali e dei loro organismi, sono stati individuati i principi contabili fondamentali del coordinamento della finanza pubblica ai sensi dell'art.117 comma 3 della Costituzione;

ai sensi dell' art.3 del sopracitato D. Lgs. n. 118/2011, le Amministrazioni pubbliche devono adeguare la propria gestione ai principi contabili generali e di competenza finanziaria;

l'art. 63 del Decreto Legislativo n. 118/2011 e s.m., al comma 2, statuisce che "*Il rendiconto generale, composto dal conto del bilancio relativo alla gestione finanziaria, dai relativi riepiloghi, dai prospetti riguardanti il quadro generale riassuntivo e la verifica degli equilibri, dal conto economico e dallo stato patrimoniale, è predisposto secondo lo schema di cui all'allegato 10 al presente decreto*"

il comma 4 del richiamato art. 63 definisce la documentazione da allegare al rendiconto della gestione, ossia i documenti previsti dall'art. 11, comma 4, l'elenco delle delibere di prelievo dal fondo di riserva per spese impreviste di cui all'art. 48, comma 1, lett. b);

il conto di bilancio dimostra i risultati finali della gestione rispetto alle autorizzazioni contenute nel primo esercizio considerato nel bilancio di previsione;

ai sensi del comma 3 dell'art. 107 del regolamento di funzionamento e contabilità, recante "*Rendiconto generale dell'Agenzia – definizione e contenuti*", il Responsabile dell'Ufficio ragioneria ha trasmesso al Collegio dei Revisori il rendiconto generale della gestione 2019 ai fini dell'acquisizione del relativo parere e della relazione accompagnatoria;

Per quanto riguarda il rendiconto di gestione, gli enti che osservano le norme dell'ordinamento finanziario e contabile, devono rilevare e dimostrare il risultato finale in termini tridimensionali (finanziario, economico e patrimoniale) e presentare un rendiconto composto da un conto del bilancio e da un conto del patrimonio che costituiscono, nel loro insieme, documenti contabili strettamente connessi, poiché rilevano sotto diversi aspetti gli atti ed i fatti degli enti stessi;

Al rendiconto è allegata una relazione sulla gestione, finalizzata a fornire informazioni integrative, esplicative e complementari, nel rispetto del principio della trasparenza;

ATTESO che:

il conto del bilancio dell'esercizio finanziario 2019, chiude con un avanzo di amministrazione pari ad € 564.300,58 al netto dei fondi pluriennali vincolati per le spese correnti e quelle in conto capitale. Il risultato di amministrazione costituisce un indicatore di sintesi dell'andamento complessivo della gestione finanziaria; pertanto, si deve rilevare che la gestione dell'annualità in esame, è avvenuta nel rispetto delle regole relative al mantenimento degli equilibri di bilancio.



Occorre rilevare che una quota parte di entrate correnti sono state destinate a spese di investimento, per complessivi € 732.829,39=.

DATO ATTO CHE:

- il Tesoriere dell'Ente ha reso il conto della propria gestione relativa all'esercizio finanziario 2019;
- il conto del Tesoriere si è chiuso con le seguenti risultanze finali:

QUADRO RIASSUNTIVO DELLA GESTIONE FINANZIARIA			
	GESTIONE		
	RESIDUI	COMPETENZA	TOTALE
	EURO	EURO	EURO
Fondo di cassa al 1° gennaio	*****	*****	20.840.191,54
RISCOSSIONI	4.451.669,98	58.320.090,98	62.771.760,96
PAGAMENTI	8.915.849,06	51.213.958,41	60.129.807,47
Fondo di cassa al 31 dicembre 2019			23.482.145,03

ACCERTATO CHE i risultati della gestione di cassa del Tesoriere concordano perfettamente con le scritture contabili dell'Ente;

DATO ATTO che con deliberazione commissariale n. 288 del 06.07.2020 si è proceduto all'approvazione delle operazione di riaccertamento ordinario dei residui attivi e passivi al 31/12/2019, sensi dell'art. 3 comma 4 del D.Lgs. 118/2011, propedeutica all'adozione del Rendiconto della gestione finanziaria 2019 e conseguente variazione al Bilancio di Previsione 2019 e al Fondo pluriennale Vincolato, trasmesso al Collegio dei revisori dei conti ai fini dell'acquisizione del relativo parere;

RILEVATO che l'Ufficio Ragioneria di questo Ente, ai sensi della richiamata normativa, ha predisposto, conformemente ai modelli approvati con il Decreto Legislativo n. 118/2011, allegato 10, lo schema di Rendiconto della gestione dell'esercizio finanziario 2019 comprendente:

- il Conto del Bilancio ed i relativi riepiloghi, i prospetti riguardanti il quadro generale riassuntivo e la verifica degli equilibri (art. 11, lett. b);
- lo Stato patrimoniale e il Conto Economico (art. 11 lett. b);

RITENUTO che sussistono tutte le condizioni per l'approvazione del Rendiconto della gestione dell'esercizio finanziario 2019;

VISTI:



- La L.R. 25 Febbraio 2010 n. 3 con la quale la Regione Puglia ha istituito l’Agenzia Regionale per le Attività Irrigüe e Forestali (ARIF), Ente strumentale della Regione Puglia dotato di personalità giuridica pubblica, di autonomia organizzativa, amministrativa, patrimoniale, tecnica e contabile;
- La D.G.R. n. 1332 del 15/06/2011, recante l’approvazione del Regolamento interno di funzionamento e contabilità e della dotazione organica di quest’ Agenzia;
- La L.R. n. 19/2019 rubricata: “Integrazioni alla legge regionale 25 febbraio 2010, n. 3 (Disposizioni in materia di attività irrigüe e forestali), commissariamento Agenzia Regionale per le Attività Irrigüe e Forestali (ARIF) e abrogazione dell’articolo 11 della legge regionale 29 marzo 2017, n. 4 (Gestione della batteriosi da Xylella fastidiosa nel territorio della Regione Puglia)”;
- la D.G.R. n. 2102 del 18/11/2019 di “Nomina commissario e sub commissari straordinari dell’Agenzia Regionale Attività Irrigüe e Forestali (ARIF) della Regione Puglia” nelle persone dei Prof. Gennaro Ranieri, Dott. Francesco Ferraro e Dott. Vitantonio Damiani;
- il D.P.G.R. n. 751 del 10/12/2019 di nomina del Commissario Straordinario Prof. Gennaro Ranieri e dei sub Commissari Dott. Francesco Ferraro e Dott. Vitantonio Damiani;
- il verbale di insediamento del Commissario Straordinario, Dott. Gennaro Ranieri del 13 dicembre 2019, acquisito in pari data al protocollo generale di questa Agenzia, al n. 72569;
- la D.G.R. 10 giugno 2020, n. 855, mediante la quale è stato disposto il rinnovo degli organi commissariali;
- l’art. 2 –co. 2- L.R. n.19/2019 il quale dispone che: “Il commissario e i sub commissari esercitano tutti i poteri attribuiti al direttore generale dall’art. 8 L.R. n. 3/2010”;
- la deliberazione del Direttore Generale n. 70 del 5 marzo 2019, con la quale è stato adottato il bilancio di previsione 2019 ed il bilancio pluriennale 2019/2021, trasmesso alla Regione Puglia per la definitiva approvazione, ai sensi degli artt. 8, comma 1, lett. d) e 4, comma 1, lett. e) della L.R. n. 3/2010 e le successive seguenti deliberazioni di variazioni al bilancio di previsione relativo all’esercizio finanziario 2019 e pluriennale 2019-2021:
 - 1) deliberazione del Direttore Generale pro tempore n. 140 del 24.04.2019;
 - 2) deliberazione commissariale n. 318 del 17.09.2019;
 - 3) deliberazione commissariale n. 324 del 27.09.2019;
 - 4) deliberazione commissariale n. 395 del 29.11.2019;
 - 5) deliberazione commissariale n. 426 del 31.12.2019 - Provvedimento urgente di variazione al bilancio pluriennale 2019/2021 ed annuale relativo all’esercizio finanziario 2019, ai sensi dell’art. 74, co.23, lett. c) del D. Lgs 118/2011 e s.m.i;

VISTA la relazione favorevole del collegio dei revisori dei conti, acquisita al n. 44329 di protocollo in data 7 agosto 2020, redatta ai sensi del combinato disposto degli artt. 11, comma 4, lett. p) del D. Lgs. n. 118/2011 e s.m.;

DATO ATTO CHE al Rendiconto della gestione sono allegati i documenti previsti dall’art. 11, comma 4 del richiamato D. Lgs 118/2011, nonché la relazione sulla gestione di cui al successivo comma 6;

RICHIAMATO il principio contabile concernente la contabilità finanziaria ed il principio contabile concernente la contabilità economico – patrimoniale degli enti in contabilità finanziaria, rispettivamente l’allegato n. 4/2 e l’allegato n. 4/3 al D. Lgs n. 118/2011 e s.m.i.;



RITENUTO che sussistono tutte le condizioni per l'approvazione del Rendiconto della gestione dell'esercizio finanziario 2019,

tutto ciò premesso e considerato,

DELIBERA

LA PREMESSA è parte integrante e sostanziale del presente atto e qui si intende integralmente riportata;

DI APPROVARE, ai sensi e per gli effetti di cui agli artt. 63 del D. Lgs n. 118/2011 e s.m., 8 della L.R. n. 3/2010 e s.m. e 107 del vigente regolamento interno di funzionamento e contabilità, il Rendiconto della gestione dell'esercizio finanziario 2019, redatto conformemente ai modelli approvati con il Decreto Legislativo n. 118/2011 e s.m. – allegato 10, comprendente:

- 1) il rendiconto della gestione 2019, di cui all'art.63 del D. Lgs. n. 118/2011, che costituisce parte integrante e sostanziale del presente atto (**Allegato 1 – da pag. 9 a pag. 61**), nelle seguenti risultanze finali:

PROSPETTO DIMOSTRATIVO DEL RISULTATO DI AMMINISTRAZIONE

		GESTIONE		
		RESIDUI	COMPETENZA	TOTALE
Fondo cassa al 1° gennaio				20.840.191,54
RISCOSSIONI	(+)	4.451.669,98	58.320.090,98	62.771.760,96
PAGAMENTI	(-)	8.915.849,06	51.213.958,41	60.129.807,47
SALDO DI CASSA AL 31 DICEMBRE	(=)			23.482.145,03
PAGAMENTI per azioni esecutive non regolarizzate al 31 dicembre	(-)			0,00
FONDO DI CASSA AL 31 DICEMBRE	(=)			23.482.145,03
RESIDUI ATTIVI	(+)	8.676.132,77	9.811.979,97	18.488.112,74
				0,00
RESIDUI PASSIVI	(-)	22.165.084,24	16.331.640,66	38.496.724,90
FONDO PLURIENNALE VINCOLATO PER SPESE CORRENTI ⁽¹⁾	(-)			2.584.305,37
FONDO PLURIENNALE VINCOLATO PER SPESE IN CONTO CAPITALE ⁽¹⁾	(-)			324.926,92
RISULTATO DI AMMINISTRAZIONE AL 31 DICEMBRE 2019 ⁽²⁾	(=)			564.300,58



2) il rendiconto 2019 dettagliato per capitoli (**Allegato 2 – da pag. 62 a pag. 78**);

3) il Conto Economico e lo stato patrimoniale, di cui all'art. 11 comma 4 del richiamato D. Lgs. n. 118/2011 e s.m. che costituisce parte integrante e sostanziale del presente atto (**Allegato 3 – da pag. 78 a pag. 84**);

ATTIVITA'

Consistenza finale immobilizzazioni al 31 dicembre 2019	37.527.254,58
Totale crediti (residui attivi e credito IVA) al 31 dicembre 2019	19.275.519,67
Totale disponibilità liquide (Fondo di cassa al 31 dicembre 2019 Tesoriere + conti postali canonici irrigui e piantine)	23.599.670,50
Totale ratei e risconti	62.400,00
Totale dell'attivo	80.464.844,75

PASSIVITA'

Consistenza finale del patrimonio netto al 31 dicembre 2019	6.634.052,04
Totale fondi rischi ed oneri	1.300.000,00
Totale ratei e risconti al 31.12.2019	34.034.067,81
Totale debiti (Residui passivi) al 31 dicembre 2019	38.496.724,90
Totale del passivo	80.464.844,75

- 4) la nota esplicativa al conto economico e del patrimonio 2019 (**Allegato 4 – da pag. 85 a pag. 95**);
- 5) la relazione sulla gestione finanziaria, completa degli elenchi analitici dei residui attivi e passivi, nonché dei debiti fuori bilancio riconosciuti nel corso dell'annualità 2019, scaturenti da sentenze (**Allegato 5 – da pag. 96 a pag. 173**);
- 6) la relazione sulle attività dell'Agenzia ed in materia irrigua (**Allegato 6 – da pag. 174 a pag. 183**) espletate nel corso dell'annualità 2019;
- 7) la relazione sulle attività dell'Agenzia in materia forestale espletate nel corso dell'annualità 2019 (**Allegato 7 – da pag. 184 a pag. 201**);
- 8) la deliberazione dell'Organo Commissariale straordinario n. 288 del 61.07.2020 di riaccertamento ordinario dei residui attivi e passivi al 31/12/2019, ai sensi dell'art. 3 comma 4 del D.Lgs. 118/2011 (**Allegato 8 – da pag. 292 a pag. 273**);
- 9) il parere reso dal Collegio dei revisori dei Conti – prot. n. 44329 del 7 agosto 2020 (**Allegato 8 – da pag. 274 a pag. 300**);



DI PRENDERE ATTO del parere favorevole reso dal Collegio dei revisori dei conti sul progetto di rendiconto della gestione 2019, espresso con relazione del 7 agosto 2020, acquisita al protocollo generale di questa Agenzia al n. 44329;

DI TRASMETTERE la presente deliberazione - ai sensi degli artt. 68 e 77 del vigente regolamento di funzionamento e contabilità - comprensiva degli allegati al Presidente della Giunta Regionale, per la definitiva approvazione del rendiconto della gestione dell'esercizio finanziario 2019, ai componenti del Collegio dei Revisori dei Conti, alla Segreteria Generale della Presidenza - Sezione Raccordo al Sistema Regionale; all'Assessore regionale all'Agricoltura - Risorse agroalimentari - Alimentazione, Riforma fondiaria, Caccia e pesca, Foreste, per gli adempimenti consequenziali;

DI DICHIARARE il presente provvedimento immediatamente esecutivo, stante la rilevanza degli interessi pubblici, perseguiti mediante questa deliberazione, coincidenti con l'esigenza di assicurare l'approvazione dello strumento contabile in questione, costituente indefettibile presupposto, ai fini dello svolgimento di qualsivoglia attività dell'Ente;

DI PUBBLICARE integralmente il presente atto, ai sensi e per gli effetti dell'art. 32 della legge 18 Giugno 2009 n. 69 e ss.mm.ii., all'Albo Istituzionale on line dell'ARIF sul sito www.arifpuglia.it accessibile anche dal banner ARIF sul sito www.regione.puglia.it, nonché nella sezione "Trasparenza".

Il presente provvedimento, sottoscritto digitalmente ai sensi del D.P.R. 445/2000 e del D. Lgs. 82/2005 e successive modifiche e integrazioni, composto da n. 300 (trecento) facciate comprensive degli allegati, viene pubblicato integralmente e adottato in unico originale.

IL COMMISSARIO STRAORDINARIO

Prof. Ing. Gennaro Ranieri

IL SUB COMMISSARIO STRAORDINARIO

Dott. Vitantonio Damiani

Il sottoscritto attesta che il procedimento istruttorio è stato espletato nel rispetto della vigente normativa regionale, nazionale e comunitaria e che il presente schema di provvedimento, dallo stesso predisposto, ai fini dell'adozione dell'atto finale è conforme alla risultanze istruttorie.

**IL RESPONSABILE DELL'UFFICIO
RAGIONERIA – CONFORMITA' E CONTROLLO**

Rag. Lucia LITTORIANO



ATTESTATO DI PUBBLICAZIONE E TENUTA ATTI

La presente deliberazione, composta da n. 300 (trecento) facciate, viene pubblicata integralmente all'Albo pretorio on-line dell'ARIF, sul sito www.arifpuglia.it, accessibile anche dal banner ARIF sul sito www.regione.puglia.it, per 15 (quindici) giorni consecutivi a partire dalla data di pubblicazione sul medesimo.

Il presente atto, è depositato presso la Direzione Generale dell'ARIF, Viale Corigliano n.1 – Bari.

L'incaricato
Rag. Francesco Fanelli



RENDICONTO DELLA GESTIONE

Esercizio 2019

A.R.I.F.

GESTIONE ENTRATE

TITOLO TIPOLOGIA	DENOMINAZIONE	RESIDUI ATTIVI AL 01/01/2019 (RS)		RISCOSSIONI IN C/RESIDUI (RR)		RIACCERTAMENTI RESIDUI (R) ⁽³⁾		RESIDUI ATTIVI DA ESERCIZI PRECEDENTI (EP = RS-RR+ R)			
		PREVISIONI DEFINITIVE DI COMPETENZA (CP)		RISCOSSIONI IN C/COMPETENZA (RC)		ACCERTAMENTI (A) ⁽⁴⁾		MAGGIORI O MINORI ENTRATE DI COMPETENZA = A-CP ⁽⁵⁾		RESIDUI ATTIVI DA ESERCIZIO DI COMPETENZA (EC = A-RC)	
		PREVISIONI DEFINITIVE DI CASSA (CS)		TOTALE RISCOSSIONI (TR = RR+RC)		MAGGIORI O MINORI ENTRATE DI CASSA = TR-CS ⁽⁵⁾				TOTALE RESIDUI ATTIVI DA RIPORTARE (TRR = EP+EC)	
90100	Tipologia 100: Entrate per partite di giro	RS	142.588,31	RR	111.365,90	R	0,00			EP	31.222,41
		CP	10.100.000,00	RC	8.747.433,11	A	9.107.686,45	MCP	-992.313,55	EC	360.253,34
		CS	10.242.588,31	TR	8.858.799,01	MCS	-1.383.789,30			TRR	391.475,75
90000	Totale TITOLO 9: Entrate per conto terzi e partite di giro	RS	142.588,31	RR	111.365,90	R	0,00			EP	31.222,41
		CP	10.100.000,00	RC	8.747.433,11	A	9.107.686,45	MCP	-992.313,55	EC	360.253,34
		CS	10.242.588,31	TR	8.858.799,01	MCS	-1.383.789,30			TRR	391.475,75
	TOTALE TITOLI	RS	13.220.006,35	RR	4.451.669,98	R	-92.203,60			EP	8.676.132,77
		CP	69.752.393,24	RC	58.320.090,98	A	68.132.070,95	MCP	-1.620.322,29	EC	9.811.979,97
		CS	82.972.399,59	TR	62.771.760,96	MCS	-20.200.638,63			TRR	18.488.112,74
	TOTALE GENERALE DELLE ENTRATE	RS	13.220.006,35	RR	4.451.669,98	R	-92.203,60			EP	8.676.132,77
		CP	72.676.768,58	RC	58.320.090,98	A	68.132.070,95	MCP	-1.620.322,29	EC	9.811.979,97
		CS	82.972.399,59	TR	62.771.760,96	MCS	-20.200.638,63			TRR	18.488.112,74

(1) Indicare l'importo del fondo pluriennale vincolato risultante dal conto del bilancio dell'anno precedente (spesa).

(2) Per "Utilizzo avanzo di amministrazione" si intende l'avanzo applicato al bilancio: indicare pertanto l'importo dello stanziamento definitivo di bilancio.

(3) Indicare l'ammontare complessivo derivante dal riaccertamento dei residui (comprende l'importo dei crediti definitivamente cancellati in quanto assolutamente inesigibili, l'importo dei crediti di dubbia e difficile esazione cancellati secondo le modalità previste dal principio applicato della contabilità finanziaria 9.2). La voce comprende inoltre le rettifiche in aumento dei residui attivi effettuate a seguito della riscossione di residui attivi cancellati dalle scritture (ad es. In anni precedenti è stato cancellato un residuo attivo in quanto considerato assolutamente inesigibile.

In caso di riscossione di tale credito nel corso dell'esercizio cui si riferisce il rendiconto si effettua un riaccertamento dei residui attivi in aumento). Le rettifiche in aumento sono indicate con il segno "+", le rettifiche in riduzione sono indicate con il segno "-".

(4) Indicare gli accertamenti imputati contabilmente all'esercizio cui il rendiconto si riferisce al netto dei crediti che, in occasione del riaccertamento ordinario dei residui effettuato ai sensi dell'articolo 3, comma 4, risultassero non esigibili e reimputati agli esercizi in cui le obbligazioni risultano esigibili.

(5) Le maggiori entrate sono indicate con il segno "+", le minori entrate sono indicate con il segno "-".

TITOLO	DENOMINAZIONE	RESIDUI ATTIVI AL 01/01/2019 (RS)		RISCOSSIONI IN C/RESIDUI (RR)		RIACCERTAMENTI RESIDUI (R) ⁽³⁾		RESIDUI ATTIVI DA ESERCIZI PRECEDENTI (EP = RS-RR+ R)	
		PREVISIONI DEFINITIVE DI COMPETENZA (CP)		RISCOSSIONI IN C/COMPETENZA (RC)		ACCERTAMENTI (A) ⁽⁴⁾		MAGGIORI O MINORI ENTRATE DI COMPETENZA = A-CP ⁽⁵⁾	
		PREVISIONI DEFINITIVE DI CASSA (CS)		TOTALE RISCOSSIONI (TR = RR+RC)		MAGGIORI O MINORI ENTRATE DI CASSA = TR-CS ⁽⁵⁾		TOTALE RESIDUI ATTIVI DA RIPORTARE (TRR = EP+EC)	
	Fondo pluriennale vincolato per spese correnti ⁽¹⁾	CP	1.577.313,21						
	Fondo pluriennale vincolato per spese in conto capitale ⁽¹⁾	CP	605.816,53						
	Utilizzo dell'avanzo di Amministrazione ⁽²⁾	CP	741.245,60						
	- di cui Utilizzo Fondo anticipazioni di liquidità	CP	0,00						
TITOLO 2	Trasferimenti correnti	RS	25.033,00	RR	3.179,00	R	0,00	EP	21.854,00
		CP	51.107.642,00	RC	47.740.825,72	A	51.043.769,54	MCP	-63.872,46
		CS	51.132.675,00	TR	47.744.004,72	MCS	-3.388.670,28	TRR	3.324.797,82
TITOLO 3	Entrate extratributarie	RS	5.224.757,79	RR	3.585.252,58	R	-92.203,60	EP	1.547.301,61
		CP	5.524.518,02	RC	694.332,15	A	5.279.131,74	MCP	-245.386,28
		CS	10.749.275,81	TR	4.279.584,73	MCS	-6.469.691,08	TRR	6.132.101,20
TITOLO 4	Entrate in conto capitale	RS	7.827.627,25	RR	751.872,50	R	0,00	EP	7.075.754,75
		CP	3.020.233,22	RC	1.137.500,00	A	2.701.483,22	MCP	-318.750,00
		CS	10.847.860,47	TR	1.889.372,50	MCS	-8.958.487,97	TRR	8.639.737,97
TITOLO 9	Entrate per conto terzi e partite di giro	RS	142.588,31	RR	111.365,90	R	0,00	EP	31.222,41
		CP	10.100.000,00	RC	8.747.433,11	A	9.107.686,45	MCP	-992.313,55
		CS	10.242.588,31	TR	8.858.799,01	MCS	-1.383.789,30	TRR	391.475,75
	TOTALE TITOLI	RS	13.220.006,35	RR	4.451.669,98	R	-92.203,60	EP	8.676.132,77
		CP	69.752.393,24	RC	58.320.090,98	A	68.132.070,95	MCP	-1.620.322,29
		CS	82.972.399,59	TR	62.771.760,96	MCS	-20.200.638,63	TRR	18.488.112,74
	TOTALE GENERALE DELLE ENTRATE	RS	13.220.006,35	RR	4.451.669,98	R	-92.203,60	EP	8.676.132,77
		CP	72.676.768,58	RC	58.320.090,98	A	68.132.070,95	MCP	-1.620.322,29
		CS	82.972.399,59	TR	62.771.760,96	MCS	-20.200.638,63	TRR	18.488.112,74

(1) Indicare l'importo del fondo pluriennale vincolato risultante dal conto del bilancio dell'anno precedente (spesa).

(2) Indicare l'importo definitivo dell'utilizzo del risultato di amministrazione

(3) Indicare l'ammontare complessivo derivante dal riaccertamento dei residui (comprende l'importo dei crediti definitivamente cancellati in quanto assolutamente inesigibili, l'importo dei crediti di dubbia e difficile esazione cancellati secondo le modalità previste dal principio applicato della contabilità finanziaria 9.2). La voce comprende inoltre le rettifiche in aumento dei residui attivi effettuate a seguito della riscossione di residui attivi cancellati dalle scritture (ad es. In anni precedenti è stato cancellato un residuo attivo in quanto considerato assolutamente inesigibile. In caso di riscossione di tale credito nel corso dell'esercizio cui si riferisce il rendiconto si effettua un riaccertamento dei residui attivi in aumento). Le rettifiche in aumento sono indicate con il segno "+", le rettifiche in riduzione sono indicate con il segno "-".

(4) Indicare gli accertamenti imputati contabilmente all'esercizio cui il rendiconto si riferisce al netto dei crediti che, in occasione del riaccertamento ordinario dei residui effettuato ai sensi dell'articolo 3, comma 4, risultassero non esigibili e reimputati agli esercizi in cui le obbligazioni risultano esigibili.

(5) Le maggiori entrate sono indicate con il segno "+", le minori entrate sono indicate con il segno "-".

GESTIONE DELLE SPESE

MISSIONE, PROGRAMMA, TITOLO	DENOMINAZIONE	RESIDUI PASSIVI AL 01/01/2019 (RS)		PAGAMENTI IN C/RESIDUI (PR)		RIACCERTAMENTI RESIDUI (R) ⁽¹⁾				RESIDUI PASSIVI DA ESERCIZI PRECEDENTI (EP = RS-PR+R)
		PREVISIONI DEFINITIVE DI COMPETENZA (CP)		PAGAMENTI IN C/COMPETENZA (PC)		IMPEGNI (I) ⁽²⁾		ECONOMIE DI COMPETENZA (ECP = CP-I-FPV)		RESIDUI PASSIVI DA ESERCIZIO DI COMPETENZA (EC = I-PC)
		PREVISIONI DEFINITIVE DI CASSA (CS)		TOTALE PAGAMENTI (TP = PR+PC)		FONDO PLURIENNALE VINCOLATO (FPV) ⁽³⁾				TOTALE RESIDUI PASSIVI DA RIPORTARE (TR = EP+EC)
	DISAVANZO DI AMMINISTRAZIONE	CP	0,00							
	DISAVANZO DERIVANTE DA DEBITO AUTORIZZATO E NON CONTRATTO ⁽⁴⁾	CP	0,00							
MISSIONE 01	Servizi istituzionali, generali e di gestione									
0101 Programma 01	Organi istituzionali									
	Titolo 1 Spese correnti	RS	32.021,50	PR	15.713,10	R	0,00			EP 16.308,40
		CP	510.600,00	PC	431.262,77	I	431.384,17	ECP	21.681,42	EC 121,40
		CS	485.087,09	TP	446.975,87	FPV	57.534,41			TR 16.429,80
Totale Programma 01	Organi istituzionali	RS	32.021,50	PR	15.713,10	R	0,00			EP 16.308,40
		CP	510.600,00	PC	431.262,77	I	431.384,17	ECP	21.681,42	EC 121,40
		CS	485.087,09	TP	446.975,87	FPV	57.534,41			TR 16.429,80
0103 Programma 03	Gestione economica, finanziaria, programmazione, provveditorato									
	Titolo 1 Spese correnti	RS	0,00	PR	0,00	R	0,00			EP 0,00
		CP	3.349,40	PC	3.349,40	I	3.349,40	ECP	0,00	EC 0,00
		CS	3.349,40	TP	3.349,40	FPV	0,00			TR 0,00
Totale Programma 03	Gestione economica, finanziaria, programmazione, provveditorato	RS	0,00	PR	0,00	R	0,00			EP 0,00
		CP	3.349,40	PC	3.349,40	I	3.349,40	ECP	0,00	EC 0,00
		CS	3.349,40	TP	3.349,40	FPV	0,00			TR 0,00
0110 Programma 10	Risorse umane									
	Titolo 1 Spese correnti	RS	0,00	PR	0,00	R	0,00			EP 0,00
		CP	735.074,00	PC	0,00	I	0,00	ECP	0,00	EC 0,00
		CS	0,00	TP	0,00	FPV	735.074,00			TR 0,00
Totale Programma 10	Risorse umane	RS	0,00	PR	0,00	R	0,00			EP 0,00
		CP	735.074,00	PC	0,00	I	0,00	ECP	0,00	EC 0,00
		CS	0,00	TP	0,00	FPV	735.074,00			TR 0,00
0111 Programma 11	Altri servizi generali									
	Titolo 1 Spese correnti	RS	6.477.923,49	PR	3.879.139,19	R	-44.657,97			EP 2.554.126,33
		CP	48.866.283,01	PC	39.852.881,10	I	46.560.299,43	ECP	854.286,62	EC 6.707.418,33
		CS	53.892.499,54	TP	43.732.020,29	FPV	1.451.696,96			TR 9.261.544,66
	Titolo 2 Spese in conto capitale	RS	124.525,68	PR	42.907,74	R	-0,05			EP 81.617,89
		CP	49.553,28	PC	28.388,18	I	41.159,14	ECP	8.394,14	EC 12.770,96
		CS	174.078,96	TP	71.295,92	FPV	0,00			TR 94.388,85

GESTIONE DELLE SPESE

MISSIONE, PROGRAMMA, TITOLO	DENOMINAZIONE	RESIDUI PASSIVI AL 01/01/2019 (RS)		PAGAMENTI IN C/RESIDUI (PR)		RIACCERTAMENTI RESIDUI (R) ⁽¹⁾				RESIDUI PASSIVI DA ESERCIZI PRECEDENTI (EP = RS-PR+R)	
		PREVISIONI DEFINITIVE DI COMPETENZA (CP)		PAGAMENTI IN C/COMPETENZA (PC)		IMPEGNI (I) ⁽²⁾		ECONOMIE DI COMPETENZA (ECP = CP-I-FPV)		RESIDUI PASSIVI DA ESERCIZIO DI COMPETENZA (EC = I-PC)	
		PREVISIONI DEFINITIVE DI CASSA (CS)		TOTALE PAGAMENTI (TP = PR+PC)		FONDO PLURIENNALE VINCOLATO (FPV) ⁽³⁾				TOTALE RESIDUI PASSIVI DA RIPORTARE (TR = EP+EC)	
Totale Programma 11	Altri servizi generali	RS	6.602.449,17	PR	3.922.046,93	R	-44.658,02			EP	2.635.744,22
		CP	48.915.836,29	PC	39.881.269,28	I	46.601.458,57	ECP	862.680,76	EC	6.720.189,29
		CS	54.066.578,50	TP	43.803.316,21	FPV	1.451.696,96			TR	9.355.933,51
TOTALE MISSIONE 01	Servizi istituzionali, generali e di gestione	RS	6.634.470,67	PR	3.937.760,03	R	-44.658,02			EP	2.652.052,62
		CP	50.164.859,69	PC	40.315.881,45	I	47.036.192,14	ECP	884.362,18	EC	6.720.310,69
		CS	54.555.014,99	TP	44.253.641,48	FPV	2.244.305,37			TR	9.372.363,31
MISSIONE 09		Sviluppo sostenibile e tutela del territorio e dell'ambiente									
0902	Programma 02	Tutela, valorizzazione e recupero ambientale									
	Titolo 2 Spese in conto capitale	RS	0,00	PR	0,00	R	0,00			EP	0,00
		CP	1.275.000,00	PC	0,00	I	1.275.000,00	ECP	0,00	EC	1.275.000,00
		CS	1.275.000,00	TP	0,00	FPV	0,00			TR	1.275.000,00
Totale Programma 02	Tutela, valorizzazione e recupero ambientale	RS	0,00	PR	0,00	R	0,00			EP	0,00
		CP	1.275.000,00	PC	0,00	I	1.275.000,00	ECP	0,00	EC	1.275.000,00
		CS	1.275.000,00	TP	0,00	FPV	0,00			TR	1.275.000,00
0905	Programma 05	Aree protette, parchi naturali, protezione naturalistica e forestazione									
	Titolo 1 Spese correnti	RS	2.836.530,55	PR	2.171.074,07	R	-946,48			EP	664.510,00
		CP	8.536.577,05	PC	3.002.209,67	I	8.008.567,01	ECP	188.010,04	EC	5.006.357,34
		CS	11.033.107,60	TP	5.173.283,74	FPV	340.000,00			TR	5.670.867,34
	Titolo 2 Spese in conto capitale	RS	19.670.213,04	PR	1.376.278,55	R	-273,10			EP	18.293.661,39
		CP	2.571.496,47	PC	571.260,96	I	2.118.153,47	ECP	128.416,08	EC	1.546.892,51
		CS	21.868.782,59	TP	1.947.539,51	FPV	324.926,92			TR	19.840.553,90
Totale Programma 05	Aree protette, parchi naturali, protezione naturalistica e forestazione	RS	22.506.743,59	PR	3.547.352,62	R	-1.219,58			EP	18.958.171,39
		CP	11.108.073,52	PC	3.573.470,63	I	10.126.720,48	ECP	316.426,12	EC	6.553.249,85
		CS	32.901.890,19	TP	7.120.823,25	FPV	664.926,92			TR	25.511.421,24
TOTALE MISSIONE 09	Sviluppo sostenibile e tutela del territorio e dell'ambiente	RS	22.506.743,59	PR	3.547.352,62	R	-1.219,58			EP	18.958.171,39
		CP	12.383.073,52	PC	3.573.470,63	I	11.401.720,48	ECP	316.426,12	EC	7.828.249,85
		CS	34.176.890,19	TP	7.120.823,25	FPV	664.926,92			TR	26.786.421,24
MISSIONE 20		Fondi e accantonamenti									
2003	Programma 03	Altri fondi									
	Titolo 1 Spese correnti	RS	0,00	PR	0,00	R	0,00			EP	0,00
		CP	28.835,37	PC	0,00	I	0,00	ECP	28.835,37	EC	0,00
		CS	28.835,37	TP	0,00	FPV	0,00			TR	0,00

GESTIONE DELLE SPESE

MISSIONE, PROGRAMMA, TITOLO	DENOMINAZIONE	RESIDUI PASSIVI AL 01/01/2019 (RS)		PAGAMENTI IN C/RESIDUI (PR)		RIACCERTAMENTI RESIDUI (R) ⁽¹⁾		RESIDUI PASSIVI DA ESERCIZI PRECEDENTI (EP = RS-PR+R)			
		PREVISIONI DEFINITIVE DI COMPETENZA (CP)		PAGAMENTI IN C/COMPETENZA (PC)		IMPEGNI (I) ⁽²⁾		ECONOMIE DI COMPETENZA (ECP = CP-I-FPV)		RESIDUI PASSIVI DA ESERCIZIO DI COMPETENZA (EC = I-PC)	
		PREVISIONI DEFINITIVE DI CASSA (CS)		TOTALE PAGAMENTI (TP = PR+PC)		FONDO PLURIENNALE VINCOLATO (FPV) ⁽³⁾				TOTALE RESIDUI PASSIVI DA RIPORTARE (TR = EP+EC)	
Totale Programma 03	Altri fondi	RS	0,00	PR	0,00	R	0,00			EP	0,00
		CP	28.835,37	PC	0,00	I	0,00	ECP	28.835,37	EC	0,00
		CS	28.835,37	TP	0,00	FPV	0,00			TR	0,00
TOTALE MISSIONE 20	Fondi e accantonamenti	RS	0,00	PR	0,00	R	0,00			EP	0,00
		CP	28.835,37	PC	0,00	I	0,00	ECP	28.835,37	EC	0,00
		CS	28.835,37	TP	0,00	FPV	0,00			TR	0,00
MISSIONE 99	Servizi per conto terzi										
9901 Programma 01	Servizi per conto terzi e Partite di giro										
	Titolo 7 Uscite per conto terzi e partite di giro	RS	1.993.362,69	PR	1.430.736,41	R	-7.766,05			EP	554.860,23
		CP	10.100.000,00	PC	7.324.606,33	I	9.107.686,45	ECP	992.313,55	EC	1.783.080,12
		CS	12.093.362,69	TP	8.755.342,74	FPV	0,00			TR	2.337.940,35
Totale Programma 01	Servizi per conto terzi e Partite di giro	RS	1.993.362,69	PR	1.430.736,41	R	-7.766,05			EP	554.860,23
		CP	10.100.000,00	PC	7.324.606,33	I	9.107.686,45	ECP	992.313,55	EC	1.783.080,12
		CS	12.093.362,69	TP	8.755.342,74	FPV	0,00			TR	2.337.940,35
TOTALE MISSIONE 99	Servizi per conto terzi	RS	1.993.362,69	PR	1.430.736,41	R	-7.766,05			EP	554.860,23
		CP	10.100.000,00	PC	7.324.606,33	I	9.107.686,45	ECP	992.313,55	EC	1.783.080,12
		CS	12.093.362,69	TP	8.755.342,74	FPV	0,00			TR	2.337.940,35
	TOTALE MISSIONI	RS	31.134.576,95	PR	8.915.849,06	R	-53.643,65			EP	22.165.084,24
		CP	72.676.768,58	PC	51.213.958,41	I	67.545.599,07	ECP	2.221.937,22	EC	16.331.640,66
		CS	100.854.103,24	TP	60.129.807,47	FPV	2.909.232,29			TR	38.496.724,90
	TOTALE GENERALE DELLE SPESE	RS	31.134.576,95	PR	8.915.849,06	R	-53.643,65			EP	22.165.084,24
		CP	72.676.768,58	PC	51.213.958,41	I	67.545.599,07	ECP	2.221.937,22	EC	16.331.640,66
		CS	100.854.103,24	TP	60.129.807,47	FPV	2.909.232,29			TR	38.496.724,90

(1) Indicare l'ammontare complessivo derivante dal riaccertamento dei residui (l'importo dei debiti definitivamente cancellati dalle scritture. Non riguarda il riaccertamento di impegni di competenza dell'esercizio cui si riferisce il rendiconto. In sede di riaccertamento dei residui non può essere effettuata una rettifica in aumento dei residui passivi se non nei casi espressamente consentiti (Principio contabile applicato della contabilità finanziaria 9.1 di cui all'Allegato n. 4-2). Le rettifiche in aumento sono indicate con il segno "+", le rettifiche in riduzione sono indicate con il segno "-".

(2) Indicare gli impegni imputati contabilmente all'esercizio cui il rendiconto si riferisce al netto dei debiti che, in occasione del riaccertamento ordinario dei residui effettuato ai sensi dell'articolo 3, comma 4, risultassero non esigibili e reimputati agli esercizi in cui le obbligazioni risultano esigibili.

(3) Indicare l'importo corrispondente agli impegni imputati agli esercizi successivi finanziati con il fondo pluriennale vincolato

(4) Solo per le Regioni e le Province autonome. L'importo del disavanzo da debito autorizzato e non contratto non è compreso nella voce precedente, concernente il disavanzo di amministrazione.

RIEPILOGO GENERALE DELLE SPESE PER MISSIONI

MISSIONE	DENOMINAZIONE	RESIDUI PASSIVI AL 01/01/2019 (RS)		PAGAMENTI IN C/RESIDUI (PR)		RIACCERTAMENTO RESIDUI (R)		RESIDUI PASSIVI DA ESERCIZI PRECEDENTI (EP = RS-PR+R)			
		PREVISIONI DEFINITIVE DI COMPETENZA (CP)		PAGAMENTI IN C/COMPETENZA (PC)		IMPEGNI (I)		ECONOMIE DI COMPETENZA (ECP = CP-I-FPV)		RESIDUI PASSIVI DA ESERCIZIO DI COMPETENZA (EC = I-PC)	
		PREVISIONI DEFINITIVE DI CASSA (CS)		TOTALE PAGAMENTI (TP = PR+PC)		FONDO PLURIENNALE VINCOLATO (FPV)				TOTALE RESIDUI PASSIVI DA RIPORTARE (TR = EP+EC)	
	DISAVANZO DI AMMINISTRAZIONE	CP	0,00								
	DISAVANZO DERIVANTE DA DEBITO AUTORIZZATO E NON CONTRATTO ⁽¹⁾	CP	0,00								
MISSIONE 01	Servizi istituzionali, generali e di gestione	RS	6.634.470,67	PR	3.937.760,03	R	-44.658,02			EP	2.652.052,62
		CP	50.164.859,69	PC	40.315.881,45	I	47.036.192,14	ECP	884.362,18	EC	6.720.310,69
		CS	54.555.014,99	TP	44.253.641,48	FPV	2.244.305,37			TR	9.372.363,31
MISSIONE 09	Sviluppo sostenibile e tutela del territorio e dell'ambiente	RS	22.506.743,59	PR	3.547.352,62	R	-1.219,58			EP	18.958.171,39
		CP	12.383.073,52	PC	3.573.470,63	I	11.401.720,48	ECP	316.426,12	EC	7.828.249,85
		CS	34.176.890,19	TP	7.120.823,25	FPV	664.926,92			TR	26.786.421,24
MISSIONE 20	Fondi e accantonamenti	RS	0,00	PR	0,00	R	0,00			EP	0,00
		CP	28.835,37	PC	0,00	I	0,00	ECP	28.835,37	EC	0,00
		CS	28.835,37	TP	0,00	FPV	0,00			TR	0,00
MISSIONE 99	Servizi per conto terzi	RS	1.993.362,69	PR	1.430.736,41	R	-7.766,05			EP	554.860,23
		CP	10.100.000,00	PC	7.324.606,33	I	9.107.686,45	ECP	992.313,55	EC	1.783.080,12
		CS	12.093.362,69	TP	8.755.342,74	FPV	0,00			TR	2.337.940,35
	TOTALE MISSIONI	RS	31.134.576,95	PR	8.915.849,06	R	-53.643,65			EP	22.165.084,24
		CP	72.676.768,58	PC	51.213.958,41	I	67.545.599,07	ECP	2.221.937,22	EC	16.331.640,66
		CS	100.854.103,24	TP	60.129.807,47	FPV	2.909.232,29			TR	38.496.724,90
	TOTALE GENERALE DELLE SPESE	RS	31.134.576,95	PR	8.915.849,06	R	-53.643,65			EP	22.165.084,24
		CP	72.676.768,58	PC	51.213.958,41	I	67.545.599,07	ECP	2.221.937,22	EC	16.331.640,66
		CS	100.854.103,24	TP	60.129.807,47	FPV	2.909.232,29			TR	38.496.724,90

(1) Solo per le Regioni e le Province autonome. L'importo del disavanzo da debito autorizzato e non contratto non è compreso nella voce precedente, concernente il disavanzo di amministrazione.

TITOLO	DENOMINAZIONE	RESIDUI PASSIVI AL 01/01/2019 (RS)		PAGAMENTI IN C/RESIDUI (PR)		RIACCERTAMENTO RESIDUI (R)		RESIDUI PASSIVI DA ESERCIZI PRECEDENTI (EP = RS-PR+R)			
		PREVISIONI DEFINITIVE DI COMPETENZA (CP)		PAGAMENTI IN C/COMPETENZA (PC)		IMPEGNI (I)		ECONOMIE DI COMPETENZA (ECP = CP-I-FPV)		RESIDUI PASSIVI DA ESERCIZIO DI COMPETENZA (EC = I-PC)	
		PREVISIONI DEFINITIVE DI CASSA (CS)		TOTALE PAGAMENTI (TP = PR+PC)		FONDO PLURIENNALE VINCOLATO (FPV)				TOTALE RESIDUI PASSIVI DA RIPORTARE (TR = EP+EC)	
	DISAVANZO DI AMMINISTRAZIONE	CP	0,00								
	DISAVANZO DERIVANTE DA DEBITO AUTORIZZATO E NON CONTRATTO ⁽¹⁾	CP	0,00								
TITOLO 1	Spese correnti	RS	9.346.475,54	PR	6.065.926,36	R	-45.604,45		EP	3.234.944,73	
		CP	58.680.718,83	PC	43.289.702,94	I	55.003.600,01	ECP	1.092.813,45	EC	11.713.897,07
		CS	65.442.879,00	TP	49.355.629,30	FPV	2.584.305,37			TR	14.948.841,80
TITOLO 2	Spese in conto capitale	RS	19.794.738,72	PR	1.419.186,29	R	-273,15		EP	18.375.279,28	
		CP	3.896.049,75	PC	599.649,14	I	3.434.312,61	ECP	136.810,22	EC	2.834.663,47
		CS	23.317.861,55	TP	2.018.835,43	FPV	324.926,92			TR	21.209.942,75
TITOLO 7	Uscite per conto terzi e partite di giro	RS	1.993.362,69	PR	1.430.736,41	R	-7.766,05		EP	554.860,23	
		CP	10.100.000,00	PC	7.324.606,33	I	9.107.686,45	ECP	992.313,55	EC	1.783.080,12
		CS	12.093.362,69	TP	8.755.342,74	FPV	0,00			TR	2.337.940,35
	TOTALE TITOLI	RS	31.134.576,95	PR	8.915.849,06	R	-53.643,65		EP	22.165.084,24	
		CP	72.676.768,58	PC	51.213.958,41	I	67.545.599,07	ECP	2.221.937,22	EC	16.331.640,66
		CS	100.854.103,24	TP	60.129.807,47	FPV	2.909.232,29			TR	38.496.724,90
	TOTALE GENERALE DELLE SPESE	RS	31.134.576,95	PR	8.915.849,06	R	-53.643,65		EP	22.165.084,24	
		CP	72.676.768,58	PC	51.213.958,41	I	67.545.599,07	ECP	2.221.937,22	EC	16.331.640,66
		CS	100.854.103,24	TP	60.129.807,47	FPV	2.909.232,29			TR	38.496.724,90

(1) Solo per le Regioni e le Province autonome. L'importo del disavanzo da debito autorizzato e non contratto non è compreso nella voce precedente, concernente il disavanzo di amministrazione.

ENTRATE	ACCERTAMENTI	INCASSI	SPESE	IMPEGNI	PAGAMENTI
Fondo di cassa all'inizio dell'esercizio		20.840.191,54			
Utilizzo avanzo di amministrazione ⁽¹⁾	741.245,60		Disavanzo di amministrazione ⁽³⁾	0,00	
di cui Utilizzo Fondo anticipazioni di liquidità	0,00		Disavanzo derivante da debito autorizzato e non contratto ripianato con accensione di prestiti ⁽⁴⁾	0,00	
Fondo pluriennale vincolato di parte corrente ⁽²⁾	1.577.313,21				
Fondo pluriennale vincolato in c/capitale ⁽²⁾	605.816,53				
di cui Fondo pluriennale vincolato in c/capitale finanziato da debito	0,00				
Fondo pluriennale vincolato per incremento di attività finanziarie ⁽²⁾	0,00				
Titolo 1: Entrate correnti di natura tributaria, contributiva e perequativa	0,00	0,00	Titolo 1: Spese correnti	55.003.600,01	49.355.629,30
Titolo 2: Trasferimenti correnti	51.043.769,54	47.744.004,72	Fondo pluriennale vincolato di parte corrente ⁽⁵⁾	2.584.305,37	
Titolo 3: Entrate extratributarie	5.279.131,74	4.279.584,73	Titolo 2: Spese in conto capitale	3.434.312,61	2.018.835,43
Titolo 4: Entrate in conto capitale	2.701.483,22	1.889.372,50	Fondo pluriennale vincolato in c/capitale ⁽⁵⁾	324.926,92	
			- di cui Fondo pluriennale vincolato in c/capitale finanziato da debito	0,00	
Titolo 5: Entrate da riduzione di attività finanziarie	0,00	0,00	Titolo 3: Spese per incremento attività finanziarie	0,00	0,00
			Fondo pluriennale vincolato per attività finanziarie	0,00	
Totale entrate finali.....	59.024.384,50	53.912.961,95	Totale spese finali.....	61.347.144,91	51.374.464,73
Titolo 6: Accensione Prestiti	0,00	0,00	Titolo 4: Rimborso Prestiti	0,00	0,00
			Fondo anticipazioni di liquidità ⁽⁶⁾	0,00	
Titolo 7: Anticipazioni da istituto tesoriere/cassiere	0,00	0,00	Titolo 5: Chiusura Anticipazioni ricevute da istituto tesoriere/cassiere	0,00	0,00
Titolo 9: Entrate per conto terzi e partite di giro	9.107.686,45	8.858.799,01	Titolo 7: Uscite per conto terzi e partite di giro	9.107.686,45	8.755.342,74
Totale entrate dell'esercizio	68.132.070,95	62.771.760,96	Totale spese dell'esercizio	70.454.831,36	60.129.807,47
TOTALE COMPLESSIVO ENTRATE	71.056.446,29	83.611.952,50	TOTALE COMPLESSIVO SPESE	70.454.831,36	60.129.807,47
DISAVANZO DELL'ESERCIZIO	0,00		AVANZO DI COMPETENZA/FONDO DI CASSA	601.614,93	23.482.145,03
di cui Disavanzo da debito autorizzato e non contratto formatosi nell'esercizio ⁽⁷⁾	0,00				
TOTALE A PAREGGIO	71.056.446,29	83.611.952,50	TOTALE A PAREGGIO	71.056.446,29	83.611.952,50

- (1) Per "Utilizzo avanzo" si intende l'avanzo applicato al bilancio: indicare l'importo dello stanziamento definitivo di bilancio.
- (2) Indicare l'importo iscritto in entrata del conto del bilancio alla corrispondente voce riguardante il fondo pluriennale vincolato.
- (3) Corrisponde alla prima voce del conto del bilancio spese. Non comprende il disavanzo da debito non contratto delle Regioni e delle Province autonome.
- (4) Inserire solo l'importo del disavanzo da debito autorizzato e non contratto ripianato nel corso dell'esercizio attraverso l'accensione dei prestiti.
- (5) Indicare la somma degli stanziamenti riguardanti il corrispondente fondo pluriennale vincolato di spesa iscritti nel conto del bilancio (FPV corrente, FPV c/capitale o FPV per partite finanziarie).
- (6) Indicare l'importo dello stanziamento definitivo di bilancio.
- (7) Solo per le regioni. Il disavanzo da debito autorizzato e non contratto formatosi nell'esercizio non può avere un importo superiore a quello del disavanzo dell'esercizio e non rileva ai fini dell'equilibrio di bilancio di cui all'articolo 1, comma 821 della legge n. 145 del 2018.
- (8) Inserire il totale della colonna c) dell'allegato a/1 "Elenco analitico delle risorse accantonate nel risultato di amministrazione" al netto dell'accantonamento al Fondo anticipazioni di liquidità, già considerato ai fini della determinazione dell'avanzo/disavanzo di competenza.

GESTIONE DEL BILANCIO	
a) Avanzo di competenza (+) / Disavanzo di competenza (-)	601.614,93
b) Risorse accantonate stanziati nel bilancio dell'esercizio 2019 (-) ⁽⁸⁾	0,00
c) Risorse vincolate nel bilancio (-) ⁽⁹⁾	0,00
d) Equilibrio di bilancio (d=a-b-c)	601.614,93

GESTIONE DEGLI ACCANTONAMENTI IN SEDE DI RENDICONTO	
d) Equilibrio di bilancio (+)/(-)	601.614,93
e) Variazione accantonamenti effettuata in sede di rendiconto (+) / (-) ⁽¹⁰⁾	0,00
f) Equilibrio complessivo (f=d-e)	601.614,93

- (9) Inserire l'importo della prima colonna della riga n) dell'allegato a/2 "Elenco analitico delle risorse vincolate nel risultato di amministrazione"
- (10) Inserire il totale della colonna d) dell'allegato a/1 "Elenco analitico delle risorse accantonate nel risultato di amministrazione" al netto dell'accantonamento al Fondo anticipazioni di liquidità, già considerato ai fini della determinazione dell'avanzo/disavanzo di competenza.

VERIFICA EQUILIBRI

EQUILIBRIO ECONOMICO - FINANZIARIO		COMPETENZA (ACCERTAMENTI E IMPEGNI IMPUTATI ALL'ESERCIZIO)
A) Fondo pluriennale vincolato per spese correnti iscritto in entrata	(+)	1.577.313,21
AA) Recupero disavanzo di amministrazione esercizio precedente	(-)	0,00
B) Entrate Titoli 1.00 - 2.00 - 3.00	(+)	56.322.901,28
di cui per estinzione anticipata di prestiti		0,00
C) Entrate Titolo 4.02.06 - Contributi agli investimenti direttamente destinati al rimborso dei prestiti da amministrazioni pubbliche	(+)	0,00
D) Spese Titolo 1.00 - Spese correnti	(-)	55.003.600,01
D1) Fondo pluriennale vincolato di parte corrente (di spesa)	(-)	2.584.305,37
E) Spese Titolo 2.04 - Altri trasferimenti in conto capitale	(-)	0,00
E1) Fondo pluriennale vincolato di spesa - titolo 2.04 Altri trasferimenti in conto capitale	(-)	0,00
F1) Spese Titolo 4.00 - Quote di capitale amm.to dei mutui e prestiti obbligazionari	(-)	0,00
di cui per estinzione anticipata di prestiti		0,00
F2) Fondo anticipazioni di liquidità	(-)	0,00
G) Somma finale (G=A-AA+B+C-D-D1-D2-E-E1-F1-F2)		312.309,11
H) Utilizzo avanzo di amministrazione per spese correnti	(+)	741.245,60
di cui per estinzione anticipata di prestiti		0,00
I) Entrate di parte capitale destinate a spese correnti in base a specifiche disposizioni di legge o dei principi contabili	(+)	0,00
di cui per estinzione anticipata di prestiti		0,00
L) Entrate di parte corrente destinate a spese di investimento in base a specifiche disposizioni di legge o dei principi contabili	(-)	0,00
M) Entrate da accensione di prestiti destinate a estinzione anticipata dei prestiti	(+)	0,00
O1) RISULTATO DI COMPETENZA DI PARTE CORRENTE (O1=G+H+I-L+M)		1.053.554,71
- Risorse accantonate di parte corrente stanziare nel bilancio dell'esercizio N	(-)	0,00
- Risorse vincolate di parte corrente nel bilancio	(-)	0,00
O2) EQUILIBRIO DI BILANCIO DI PARTE CORRENTE		1.053.554,71
- Variazione accantonamenti di parte corrente effettuata in sede di rendiconto (+/-)	(-)	0,00
O3) EQUILIBRIO COMPLESSIVO DI PARTE CORRENTE		1.053.554,71
P) Utilizzo avanzo di amministrazione per spese di investimento	(+)	0,00
Q) Fondo pluriennale vincolato per spese in conto capitale iscritto in entrata	(+)	605.816,53
R) Entrate Titoli 4.00-5.00-6.00	(+)	2.701.483,22
C) Entrate Titolo 4.02.06 - Contributi agli investimenti direttamente destinati al rimborso dei prestiti da amministrazioni pubbliche	(-)	0,00
I) Entrate di parte capitale destinate a spese correnti in base a specifiche disposizioni di legge o dei principi contabili	(-)	0,00
S1) Entrate Titolo 5.02 per Riscossione crediti di breve termine	(-)	0,00
S2) Entrate Titolo 5.03 per Riscossione crediti di medio-lungo termine	(-)	0,00
T) Entrate Titolo 5.04 relative a Altre entrate per riduzioni di attività finanziaria	(-)	0,00

VERIFICA EQUILIBRI

EQUILIBRIO ECONOMICO - FINANZIARIO		COMPETENZA (ACCERTAMENTI E IMPEGNI IMPUTATI ALL'ESERCIZIO)
L) Entrate di parte corrente destinate a spese di investimento in base a specifiche disposizioni di legge o dei principi contabili	(+)	0,00
M) Entrate da accensione di prestiti destinate a estinzione anticipata dei prestiti	(-)	0,00
U) Spese Titolo 2.00 - Spese in conto capitale	(-)	3.434.312,61
U1) Fondo pluriennale vincolato in c/capitale (di spesa)	(-)	324.926,92
V) Spese Titolo 3.01 per Acquisizioni di attività finanziarie	(-)	0,00
E) Spese Titolo 2.04 - Altri trasferimenti in conto capitale	(+)	0,00
Z1) RISULTATO DI COMPETENZA IN C/CAPITALE (Z1=P+Q+R-C-I-S1-S2-T+L-M-U-U1-U2-V+E)		-451.939,78
- Risorse accantonate in c/capitale stanziare nel bilancio dell'esercizio N	(-)	0,00
- Risorse vincolate in c/capitale nel bilancio	(-)	0,00
Z/2) EQUILIBRIO DI BILANCIO IN C/CAPITALE		-451.939,78
- Variazione accantonamenti in c/capitale effettuata in sede di rendiconto (+/-)	(-)	0,00
Z3) EQUILIBRIO COMPLESSIVO IN CAPITALE		-451.939,78
S1) Entrate Titolo 5.02 per Riscossione crediti di breve termine	(+)	0,00
S2) Entrate Titolo 5.03 per Riscossione crediti di medio-lungo termine	(+)	0,00
T) Entrate Titolo 5.04 relative a Altre entrate per riduzioni di attività finanziaria	(+)	0,00
X1) Spese Titolo 3.02 per Concessione crediti di breve termine	(-)	0,00
X2) Spese Titolo 3.03 per Concessione crediti di medio-lungo termine	(-)	0,00
Y) Spese Titolo 3.04 per Altre spese per acquisizioni di attività finanziarie	(-)	0,00
W1) RISULTATO DI COMPETENZA (W/1 = O1+Z1+S1+S2+T-X1-X2-Y)		601.614,93
- Risorse accantonate stanziare nel bilancio dell'esercizio N	(-)	0,00
- Risorse vincolate nel bilancio	(-)	0,00
W2/EQUILIBRIO DI BILANCIO		601.614,93
- Variazione accantonamenti effettuata in sede di rendiconto	(-)	0,00
W3/EQUILIBRIO COMPLESSIVO		601.614,93
O1) Risultato di competenza di parte corrente		1.053.554,71
Utilizzo risultato di amministrazione per il finanziamento di spese correnti (H)	(-)	741.245,60
Entrate non ricorrenti che non hanno dato copertura a impegni	(-)	0,00
- Risorse accantonate di parte corrente stanziare nel bilancio dell'esercizio N (1)	(-)	0,00
- Variazione accantonamenti di parte corrente effettuata in sede di rendiconto (+/-) (2)	(-)	0,00
- Risorse vincolate di parte corrente nel bilancio (3)	(-)	0,00
Equilibrio di parte corrente ai fini della copertura degli investimenti pluriennali		312.309,11

PROSPETTO DIMOSTRATIVO DEL RISULTATO DI AMMINISTRAZIONE

		GESTIONE		
		RESIDUI	COMPETENZA	TOTALE
Fondo cassa al 1° gennaio				20.840.191,54
RISCOSSIONI	(+)	4.451.669,98	58.320.090,98	62.771.760,96
PAGAMENTI	(-)	8.915.849,06	51.213.958,41	60.129.807,47
SALDO DI CASSA AL 31 DICEMBRE	(=)			23.482.145,03
PAGAMENTI per azioni esecutive non regolarizzate al 31 dicembre	(-)			0,00
FONDO DI CASSA AL 31 DICEMBRE	(=)			23.482.145,03
RESIDUI ATTIVI	(+)	8.676.132,77	9.811.979,97	18.488.112,74
di cui derivanti da accertamenti di tributi effettuati sulla base della stima del dipartimento delle finanze				0,00
RESIDUI PASSIVI	(-)	22.165.084,24	16.331.640,66	38.496.724,90
FONDO PLURIENNALE VINCOLATO PER SPESE CORRENTI ⁽¹⁾	(-)			2.584.305,37
FONDO PLURIENNALE VINCOLATO PER SPESE IN CONTO CAPITALE ⁽¹⁾	(-)			324.926,92
RISULTATO DI AMMINISTRAZIONE AL 31 DICEMBRE 2019 ⁽²⁾	(=)			564.300,58

PROSPETTO DIMOSTRATIVO DEL RISULTATO DI AMMINISTRAZIONE

Composizione del risultato di amministrazione al 31 dicembre 2019		
Parte accantonata ⁽³⁾		
Fondo crediti di dubbia esigibilità ⁽⁴⁾		0,00
Fondo anticipazioni liquidità		0,00
Fondo perdite società partecipate		0,00
Fondo contenzioso		0,00
Altri accantonamenti		0,00
	B) Totale parte accantonata	0,00
Parte vincolata		
Vincoli derivanti da leggi e dai principi contabili		0,00
Vincoli derivanti da trasferimenti		0,00
Vincoli derivanti dalla contrazione di mutui		0,00
Vincoli formalmente attribuiti dall'ente		0,00
Altri vincoli		0,00
	C) Totale parte vincolata	0,00
Parte destinata agli investimenti		
	D) Totale parte destinata agli investimenti	0,00
	E) Totale parte disponibile (E = A - B - C - D)	564.300,58
	F) di cui Disavanzo da debito autorizzato e non contratto ⁽⁶⁾	0,00
Se E è negativo, tale importo è iscritto tra le spese del bilancio di previsione come disavanzo da ripianare ⁽⁶⁾		

COMPOSIZIONE DELL'ACCANTONAMENTO AL FONDO CREDITI DI DUBBIA ESIGIBILITA' E AL FONDO SVALUTAZIONE CREDITI

TIPOLOGIA	DENOMINAZIONE	RESIDUI ATTIVI FORMATISI NELL'ESERCIZIO CUI SI RIFERISCE IL RENDICONTO (a)	RESIDUI ATTIVI DEGLI ESERCIZI PRECEDENTI (b)	TOTALE RESIDUI ATTIVI (c) = (a) + (b)	IMPORTO MINIMO DEL FONDO (d)	FONDO CREDITI DI DUBBIA ESIGIBILITA' (e)	% di accantonamento al fondo crediti di dubbia esigibilità (f) = (e/c)
4050000	Tipologia 500: Altre entrate in conto capitale	0,00	0,00	0,00	0,00	0,00	0,00
4000000	TOTALE TITOLO 4	1.563.983,22	7.075.754,75	8.639.737,97	0,00	0,00	0,00
	ENTRATE DA RIDUZIONE DI ATTIVITA' FINANZIARIE						
5010000	Tipologia 100: Alienazione di attività finanziarie	0,00	0,00	0,00	0,00	0,00	0,00
5020000	Tipologia 200: Riscossione crediti di breve termine	0,00	0,00	0,00	0,00	0,00	0,00
5030000	Tipologia 300: Riscossione crediti di medio-lungo termine	0,00	0,00	0,00	0,00	0,00	0,00
5040000	Tipologia 400: Altre entrate per riduzione di attività finanziarie	0,00	0,00	0,00	0,00	0,00	0,00
5000000	TOTALE TITOLO 5	0,00	0,00	0,00	0,00	0,00	0,00
	TOTALE GENERALE	9.451.726,63	8.644.910,36	18.096.636,99	0,00	0,00	0,00
	DI CUI FONDO CREDITI DI DUBBIA ESIGIBILITA' DI PARTE CORRENTE	7.887.743,41	1.569.155,61	9.456.899,02	0,00	0,00	0,00
	DI CUI FONDO CREDITI DI DUBBIA ESIGIBILITA' IN C/CAPITALE	1.563.983,22	7.075.754,75	8.639.737,97	0,00	0,00	0,00

COMPOSIZIONE FONDO SVALUTAZIONE CREDITI	TOTALE CREDITI	FONDO SVALUTAZIONE CREDITI
RESIDUI ATTIVI NEL CONTO DEL BILANCIO	18.096.636,99	0,00
CREDITI STRALCIATI DAL CONTO DEL BILANCIO	0,00	0,00
ACCERTAMENTI IMPUTATI AGLI ESERCIZI SUCCESSIVI A QUELLO CUI IL RENDICONTO SI RIFERISCE	0,00	0,00
TOTALE	18.096.636,99	0,00

PROSPETTO DELLE ENTRATE DI BILANCIO PER TITOLI, TIPOLOGIE E CATEGORIE

TITOLO TIPOLOGIA CATEGORIA	DENOMINAZIONE	ACCERTAMENTI	di cui entrate accertate non ricorrenti	RISCOSSIONE IN C/COMPETENZA	RISCOSSIONE IN C/RESIDUI
	TRASFERIMENTI CORRENTI				
2010100	Tipologia 101: Trasferimenti correnti da Amministrazioni pubbliche	51.043.769,54	0,00	47.740.825,72	3.179,00
2010102	Trasferimenti correnti da Amministrazioni Locali	51.043.769,54	0,00	47.740.825,72	3.179,00
2000000	TOTALE TITOLO 2	51.043.769,54	0,00	47.740.825,72	3.179,00
	ENTRATE EXTRATRIBUTARIE				
3010000	Tipologia 100: Vendita di beni e servizi e proventi derivanti dalla gestione dei beni	4.802.623,59	0,00	217.824,00	3.585.252,58
3010200	Entrate dalla vendita e dall'erogazione di servizi	4.802.623,59	0,00	217.824,00	3.585.252,58
3030000	Tipologia 300: Interessi attivi	1.417,55	0,00	1.417,55	0,00
3030300	Altri interessi attivi	1.417,55	0,00	1.417,55	0,00
3050000	Tipologia 500: Rimborsi e altre entrate correnti	475.090,60	0,00	475.090,60	0,00
3050200	Rimborsi in entrata	475.090,60	0,00	475.090,60	0,00
3000000	TOTALE TITOLO 3	5.279.131,74	0,00	694.332,15	3.585.252,58
	ENTRATE IN CONTO CAPITALE				
4020000	Tipologia 200: Contributi agli investimenti	2.701.483,22	0,00	1.137.500,00	751.872,50
4020100	Contributi agli investimenti da amministrazioni pubbliche	0,00	0,00	0,00	251.872,50
4020500	Contributi agli investimenti dall'Unione Europea e dal Resto del Mondo	2.701.483,22	0,00	1.137.500,00	500.000,00
4000000	TOTALE TITOLO 4	2.701.483,22	0,00	1.137.500,00	751.872,50
	ENTRATE PER CONTO TERZI E PARTITE DI GIRO				
9010000	Tipologia 100: Entrate per partite di giro	9.107.686,45	0,00	8.747.433,11	111.365,90
9010100	Altre ritenute	739.077,30	0,00	739.077,30	0,00
9010200	Ritenute su redditi da lavoro dipendente	7.986.369,66	0,00	7.736.116,32	0,00
9010300	Ritenute su redditi da lavoro autonomo	263.774,49	0,00	263.774,49	0,00
9019900	Altre entrate per partite di giro	118.465,00	0,00	8.465,00	111.365,90

PROSPETTO DELLE ENTRATE DI BILANCIO PER TITOLI, TIPOLOGIE E CATEGORIE

TITOLO TIPOLOGIA CATEGORIA	DENOMINAZIONE	ACCERTAMENTI	di cui entrate accertate non ricorrenti	RISCOSSIONE IN C/COMPETENZA	RISCOSSIONE IN C/RESIDUI
9000000	TOTALE TITOLO 9	9.107.686,45	0,00	8.747.433,11	111.365,90
	TOTALE TITOLI	68.132.070,95	0,00	58.320.090,98	4.451.669,98

PROSPETTO DELLE SPESE DI BILANCIO PER MISSIONI, PROGRAMMI E MACROAGGREGATI - SPESE CORRENTI - IMPEGNI

MISSIONI E PROGRAMMI / MACROAGGREGATI		Redditi da lavoro dipendente	Imposte e tasse a carico dell'ente	Acquisto di beni e servizi	Trasferimenti correnti	Interessi passivi	Altre spese per redditi da capitale	Rimborsi e poste correttive delle entrate	Altre spese correnti	Totale
		101	102	103	104	107	108	109	110	100
01	MISSIONE 1: Servizi istituzionali, generali e di gestione									
01	Organi istituzionali	426.262,77	0,00	5.121,40	0,00	0,00	0,00	0,00	0,00	431.384,17
03	Gestione economica, finanziaria, programmazione, provveditorato	0,00	0,00	0,00	3.349,40	0,00	0,00	0,00	0,00	3.349,40
10	Risorse umane	0,00	0,00	0,00	0,00	0,00	0,00	0,00	0,00	0,00
11	Altri servizi generali	33.894.868,90	2.022.460,44	9.470.332,44	371.245,60	0,00	0,00	0,00	801.392,05	46.560.299,43
	TOTALE MISSIONE 1: Servizi istituzionali, generali e di gestione	34.321.131,67	2.022.460,44	9.475.453,84	374.595,00	0,00	0,00	0,00	801.392,05	46.995.033,00
09	MISSIONE 9: Sviluppo sostenibile e tutela del territorio e dell'ambiente									
05	Aree protette, parchi naturali, protezione naturalistica e forestazione	0,00	0,00	5.989.614,64	2.000.000,00	0,00	18.952,37	0,00	0,00	8.008.567,01
	TOTALE MISSIONE 9: Sviluppo sostenibile e tutela del territorio e dell'ambiente	0,00	0,00	5.989.614,64	2.000.000,00	0,00	18.952,37	0,00	0,00	8.008.567,01
20	MISSIONE 20: Fondi e accantonamenti									
03	Altri fondi	0,00	0,00	0,00	0,00	0,00	0,00	0,00	0,00	0,00
	TOTALE MISSIONE 20: Fondi e accantonamenti	0,00	0,00	0,00	0,00	0,00	0,00	0,00	0,00	0,00
	TOTALE MISSIONI	34.321.131,67	2.022.460,44	15.465.068,48	2.374.595,00	0,00	18.952,37	0,00	801.392,05	55.003.600,01

PROSPETTO DELLE SPESE DI BILANCIO PER MISSIONI, PROGRAMMI E MACROAGGREGATI - SPESE CORRENTI - PAGAMENTI C/COMPETENZA

MISSIONI E PROGRAMMI / MACROAGGREGATI		Redditi da lavoro dipendente	Imposte e tasse a carico dell'ente	Acquisto di beni e servizi	Trasferimenti correnti	Interessi passivi	Altre spese per redditi da capitale	Rimborsi e poste correttive delle entrate	Altre spese correnti	Totale
		101	102	103	104	107	108	109	110	100
01	MISSIONE 1: Servizi istituzionali, generali e di gestione									
01	Organi istituzionali	426.262,77	0,00	5.000,00	0,00	0,00	0,00	0,00	0,00	431.262,77
03	Gestione economica, finanziaria, programmazione, provveditorato	0,00	0,00	0,00	3.349,40	0,00	0,00	0,00	0,00	3.349,40
10	Risorse umane	0,00	0,00	0,00	0,00	0,00	0,00	0,00	0,00	0,00
11	Altri servizi generali	31.578.370,70	1.829.929,31	6.049.604,67	0,00	0,00	0,00	0,00	394.976,42	39.852.881,10
	TOTALE MISSIONE 1: Servizi istituzionali, generali e di gestione	32.004.633,47	1.829.929,31	6.054.604,67	3.349,40	0,00	0,00	0,00	394.976,42	40.287.493,27
09	MISSIONE 9: Sviluppo sostenibile e tutela del territorio e dell'ambiente									
05	Aree protette, parchi naturali, protezione naturalistica e forestazione	0,00	0,00	3.002.209,67	0,00	0,00	0,00	0,00	0,00	3.002.209,67
	TOTALE MISSIONE 9: Sviluppo sostenibile e tutela del territorio e dell'ambiente	0,00	0,00	3.002.209,67	0,00	0,00	0,00	0,00	0,00	3.002.209,67
20	MISSIONE 20: Fondi e accantonamenti									
03	Altri fondi	0,00	0,00	0,00	0,00	0,00	0,00	0,00	0,00	0,00
	TOTALE MISSIONE 20: Fondi e accantonamenti	0,00	0,00	0,00	0,00	0,00	0,00	0,00	0,00	0,00
	TOTALE MISSIONI	32.004.633,47	1.829.929,31	9.056.814,34	3.349,40	0,00	0,00	0,00	394.976,42	43.289.702,94

PROSPETTO DELLE SPESE DI BILANCIO PER MISSIONI, PROGRAMMI E MACROAGGREGATI - SPESE CORRENTI - PAGAMENTI C/RESIDUI

MISSIONI E PROGRAMMI / MACROAGGREGATI		Redditi da lavoro dipendente	Imposte e tasse a carico dell'ente	Acquisto di beni e servizi	Trasferimenti correnti	Interessi passivi	Altre spese per redditi da capitale	Rimborsi e poste correttive delle entrate	Altre spese correnti	Totale
		101	102	103	104	107	108	109	110	100
01	MISSIONE 1: Servizi istituzionali, generali e di gestione									
01	Organi istituzionali	0,00	0,00	15.713,10	0,00	0,00	0,00	0,00	0,00	15.713,10
03	Gestione economica, finanziaria, programmazione, provveditorato	0,00	0,00	0,00	0,00	0,00	0,00	0,00	0,00	0,00
10	Risorse umane	0,00	0,00	0,00	0,00	0,00	0,00	0,00	0,00	0,00
11	Altri servizi generali	2.762.962,99	287.364,07	794.410,12	0,00	0,00	0,00	0,00	34.402,01	3.879.139,19
	TOTALE MISSIONE 1: Servizi istituzionali, generali e di gestione	2.762.962,99	287.364,07	810.123,22	0,00	0,00	0,00	0,00	34.402,01	3.894.852,29
09	MISSIONE 9: Sviluppo sostenibile e tutela del territorio e dell'ambiente									
05	Aree protette, parchi naturali, protezione naturalistica e forestazione	0,00	0,00	2.171.074,07	0,00	0,00	0,00	0,00	0,00	2.171.074,07
	TOTALE MISSIONE 9: Sviluppo sostenibile e tutela del territorio e dell'ambiente	0,00	0,00	2.171.074,07	0,00	0,00	0,00	0,00	0,00	2.171.074,07
20	MISSIONE 20: Fondi e accantonamenti									
03	Altri fondi	0,00	0,00	0,00	0,00	0,00	0,00	0,00	0,00	0,00
	TOTALE MISSIONE 20: Fondi e accantonamenti	0,00	0,00	0,00	0,00	0,00	0,00	0,00	0,00	0,00
	TOTALE MISSIONI	2.762.962,99	287.364,07	2.981.197,29	0,00	0,00	0,00	0,00	34.402,01	6.065.926,36

PROSPETTO DELLE SPESE DI BILANCIO PER MISSIONI, PROGRAMMI E MACROAGGREGATI
 SPESE IN CONTO CAPITALE E SPESE PER INCREMENTO DI ATTIVITA' FINANZIARIE - IMPEGNI

MISSIONI E PROGRAMMI / MACROAGGREGATI		Tributi in conto capitale a carico dell'ente	Investimenti fissi lordi e acquisto terreni	Contributi agli investimenti	Altri trasferimenti in conto capitale	Altre spese in conto capitale	Totale SPESE IN CONTO CAPITALE	Acquisizione di attività finanziate	Concessione crediti di breve termine	Concessione crediti di medio - lungo termine	Altre spese per incremento attività finanziarie	Totale SPESE PER INCREMENTO D ATTIVITA' FINANZIARIE
		201	202	203	204	205	200	301	302	303	304	300
01	MISSIONE 1: Servizi istituzionali, generali e di gestione											
11	Altri servizi generali	0,00	41.159,14	0,00	0,00	0,00	41.159,14	0,00	0,00	0,00	0,00	0,00
	TOTALE MISSIONE 1: Servizi istituzionali, generali e di gestione	0,00	41.159,14	0,00	0,00	0,00	41.159,14	0,00	0,00	0,00	0,00	0,00
09	MISSIONE 9: Sviluppo sostenibile e tutela del territorio e dell'ambiente											
02	Tutela, valorizzazione e recupero ambientale	0,00	1.275.000,00	0,00	0,00	0,00	1.275.000,00	0,00	0,00	0,00	0,00	0,00
05	Aree protette, parchi naturali, protezione naturalistica e forestazione	0,00	1.968.153,47	150.000,00	0,00	0,00	2.118.153,47	0,00	0,00	0,00	0,00	0,00
	TOTALE MISSIONE 9: Sviluppo sostenibile e tutela del territorio e dell'ambiente	0,00	3.243.153,47	150.000,00	0,00	0,00	3.393.153,47	0,00	0,00	0,00	0,00	0,00
	TOTALE MISSIONI	0,00	3.284.312,61	150.000,00	0,00	0,00	3.434.312,61	0,00	0,00	0,00	0,00	0,00

PROSPETTO DELLE SPESE DI BILANCIO PER MISSIONI, PROGRAMMI E MACROAGGREGATI
 SPESE IN CONTO CAPITALE E SPESE PER INCREMENTO DI ATTIVITA' FINANZIARIE - PAGAMENTI C/COMPETENZA

MISSIONI E PROGRAMMI / MACROAGGREGATI		Tributi in conto capitale a carico dell'ente	Investimenti fissi lordi e acquisto terreni	Contributi agli investimenti	Altri trasferimenti in conto capitale	Altre spese in conto capitale	Totale SPESE IN CONTO CAPITALE	Acquisizione di attività finanziate	Concessione crediti di breve termine	Concessione crediti di medio - lungo termine	Altre spese per incremento attività finanziarie	Totale SPESE PER INCREMENTO D ATTIVITA' FINANZIARIE
		201	202	203	204	205	200	301	302	303	304	300
01	MISSIONE 1: Servizi istituzionali, generali e di gestione											
11	Altri servizi generali	0,00	28.388,18	0,00	0,00	0,00	28.388,18	0,00	0,00	0,00	0,00	0,00
	TOTALE MISSIONE 1: Servizi istituzionali, generali e di gestione	0,00	28.388,18	0,00	0,00	0,00	28.388,18	0,00	0,00	0,00	0,00	0,00
09	MISSIONE 9: Sviluppo sostenibile e tutela del territorio e dell'ambiente											
02	Tutela, valorizzazione e recupero ambientale	0,00	0,00	0,00	0,00	0,00	0,00	0,00	0,00	0,00	0,00	0,00
05	Aree protette, parchi naturali, protezione naturalistica e forestazione	0,00	571.260,96	0,00	0,00	0,00	571.260,96	0,00	0,00	0,00	0,00	0,00
	TOTALE MISSIONE 9: Sviluppo sostenibile e tutela del territorio e dell'ambiente	0,00	571.260,96	0,00	0,00	0,00	571.260,96	0,00	0,00	0,00	0,00	0,00
	TOTALE MISSIONI	0,00	599.649,14	0,00	0,00	0,00	599.649,14	0,00	0,00	0,00	0,00	0,00

PROSPETTO DELLE SPESE DI BILANCIO PER MISSIONI, PROGRAMMI E MACROAGGREGATI
 SPESE IN CONTO CAPITALE E SPESE PER INCREMENTO DI ATTIVITA' FINANZIARIE - PAGAMENTI C/RESIDUI

MISSIONI E PROGRAMMI / MACROAGGREGATI		Tributi in conto capitale a carico dell'ente	Investimenti fissi lordi e acquisto terreni	Contributi agli investimenti	Altri trasferimenti in conto capitale	Altre spese in conto capitale	Totale SPESE IN CONTO CAPITALE	Acquisizione di attività finanziate	Concessione crediti di breve termine	Concessione crediti di medio - lungo termine	Altre spese per incremento attività finanziarie	Totale SPESE PER INCREMENTO D ATTIVITA' FINANZIARIE
		201	202	203	204	205	200	301	302	303	304	300
01	MISSIONE 1: Servizi istituzionali, generali e di gestione											
11	Altri servizi generali	0,00	42.907,74	0,00	0,00	0,00	42.907,74	0,00	0,00	0,00	0,00	0,00
	TOTALE MISSIONE 1: Servizi istituzionali, generali e di gestione	0,00	42.907,74	0,00	0,00	0,00	42.907,74	0,00	0,00	0,00	0,00	0,00
09	MISSIONE 9: Sviluppo sostenibile e tutela del territorio e dell'ambiente											
02	Tutela, valorizzazione e recupero ambientale	0,00	0,00	0,00	0,00	0,00	0,00	0,00	0,00	0,00	0,00	0,00
05	Aree protette, parchi naturali, protezione naturalistica e forestazione	0,00	1.376.278,55	0,00	0,00	0,00	1.376.278,55	0,00	0,00	0,00	0,00	0,00
	TOTALE MISSIONE 9: Sviluppo sostenibile e tutela del territorio e dell'ambiente	0,00	1.376.278,55	0,00	0,00	0,00	1.376.278,55	0,00	0,00	0,00	0,00	0,00
	TOTALE MISSIONI	0,00	1.419.186,29	0,00	0,00	0,00	1.419.186,29	0,00	0,00	0,00	0,00	0,00

PROSPETTO DELLE SPESE DI BILANCIO PER MISSIONI, PROGRAMMI E MACROAGGREGATI
 - SPESE PER SERVIZI PER CONTO TERZI E PARTITE GIRO
 - IMPEGNI

MISSIONI E PROGRAMMI / MACROAGGREGATI		Uscite per partite giro	Uscite per conto terzi	Totale
		701	702	700
99	MISSIONE 99: Servizi per conto terzi			
01	Servizi per conto terzi e Partite di giro	9.107.686,45	0,00	9.107.686,45
	TOTALE MISSIONE 99: Servizi per conto terzi	9.107.686,45	0,00	9.107.686,45
	TOTALE MISSIONI	9.107.686,45	0,00	9.107.686,45

RIEPILOGO SPESE PER TITOLI E MACROAGGREGATI - IMPEGNI -

TITOLI E MACROAGGREGATI DI SPESA		Totale	- di cui non ricorrenti
	TITOLO 1: Spese correnti		
101	Redditi da lavoro dipendente	34.321.131,67	0,00
102	Imposte e tasse a carico dell'ente	2.022.460,44	0,00
103	Acquisto di beni e servizi	15.465.068,48	0,00
104	Trasferimenti correnti	2.374.595,00	0,00
108	Altre spese per redditi da capitale	18.952,37	0,00
110	Altre spese correnti	801.392,05	0,00
100	Totale TITOLO 1	55.003.600,01	0,00
	TITOLO 2: Spese in conto capitale		
202	Investimenti fissi lordi e acquisto di terreni	3.284.312,61	0,00
203	Contributi agli investimenti	150.000,00	0,00
200	Totale TITOLO 2	3.434.312,61	0,00
	TITOLO 7: Uscite per conto terzi e partite di giro		
701	Uscite per partite di giro	9.107.686,45	0,00
700	Totale TITOLO 7	9.107.686,45	0,00
	TOTALE IMPEGNI	67.545.599,07	0,00

ACCERTAMENTI ASSUNTI NELL'ESERCIZIO 2019 E NEGLI ESERCIZI PRECEDENTI IMPUTATI ALL'ANNO 2020 E SEGUENTI

TITOLI E TIPOLOGIE DI ENTRATA		Anno 2020		Anno 2021		Anni successivi
		Previsione di competenza	Accertamenti	Previsione di competenza del bilancio pluriennale	Accertamenti	Accertamenti
	TITOLO 1: Entrate correnti di natura tributaria, contributiva e perequativa					
10101	Tipologia 101: Imposte, tasse e proventi assimilati	0,00	0,00	0,00	0,00	0,00
10102	Tipologia 102: Tributi destinati al finanziamento della sanità (solo per le Regioni)	0,00	0,00	0,00	0,00	0,00
10103	Tipologia 103: Tributi devoluti e regolati alle autonomie speciali	0,00	0,00	0,00	0,00	0,00
10104	Tipologia 104: Compartecipazioni di tributi	0,00	0,00	0,00	0,00	0,00
10301	Tipologia 301: Fondi perequativi da Amministrazioni Centrali	0,00	0,00	0,00	0,00	0,00
10302	Tipologia 302: Fondi perequativi dalla Regione o Provincia autonoma	0,00	0,00	0,00	0,00	0,00
10000	Totale TITOLO 1	0,00	0,00	0,00	0,00	0,00
	TITOLO 2: Trasferimenti correnti					
20101	Tipologia 101: Trasferimenti correnti da Amministrazioni pubbliche	37.600.000,00	0,00	37.600.000,00	0,00	0,00
20102	Tipologia 102: Trasferimenti correnti da Famiglie	0,00	0,00	0,00	0,00	0,00
20103	Tipologia 103: Trasferimenti correnti da Imprese	0,00	0,00	0,00	0,00	0,00
20104	Tipologia 104: Trasferimenti correnti da Istituzioni Sociali Private	0,00	0,00	0,00	0,00	0,00
20105	Tipologia 105: Trasferimenti correnti dall'Unione Europea e dal Resto del Mondo	0,00	0,00	0,00	0,00	0,00
20000	Totale TITOLO 2	37.600.000,00	0,00	37.600.000,00	0,00	0,00
	TITOLO 3: Entrate extratributarie					
30100	Tipologia 100: Vendita di beni e servizi e proventi derivanti dalla gestione dei beni	3.910.000,00	0,00	3.910.000,00	0,00	0,00
30200	Tipologia 200: Proventi derivanti dall'attività di controllo e repressione delle irregolarità e degli illeciti	0,00	0,00	0,00	0,00	0,00
30300	Tipologia 300: Interessi attivi	2.000,00	0,00	2.000,00	0,00	0,00
30400	Tipologia 400: Altre entrate da redditi da capitale	0,00	0,00	0,00	0,00	0,00
30500	Tipologia 500: Rimborsi e altre entrate correnti	300.000,00	0,00	300.000,00	0,00	0,00
30000	Totale TITOLO 3	4.212.000,00	0,00	4.212.000,00	0,00	0,00
	TITOLO 4: Entrate in conto capitale					
40100	Tipologia 100: Tributi in conto capitale	0,00	0,00	0,00	0,00	0,00
40200	Tipologia 200: Contributi agli investimenti	500.000,00	0,00	500.000,00	0,00	0,00
40300	Tipologia 300: Altri trasferimenti in conto capitale	0,00	0,00	0,00	0,00	0,00
40400	Tipologia 400: Entrate da alienazione di beni materiali e immateriali	0,00	0,00	0,00	0,00	0,00
40500	Tipologia 500: Altre entrate in conto capitale	0,00	0,00	0,00	0,00	0,00

ACCERTAMENTI ASSUNTI NELL'ESERCIZIO 2019 E NEGLI ESERCIZI PRECEDENTI IMPUTATI ALL'ANNO 2020 E SEGUENTI

TITOLI E TIPOLOGIE DI ENTRATA		Anno 2020		Anno 2021		Anni successivi
		Previsione di competenza	Accertamenti	Previsione di competenza del bilancio pluriennale	Accertamenti	Accertamenti
40000	Totale TITOLO 4	500.000,00	0,00	500.000,00	0,00	0,00
	TITOLO 5: Entrate da riduzione di attivita' finanziarie					
50100	Tipologia 100: Alienazione di attivita' finanziarie	0,00	0,00	0,00	0,00	0,00
50200	Tipologia 200: Riscossione crediti di breve termine	0,00	0,00	0,00	0,00	0,00
50300	Tipologia 300: Riscossione crediti di medio-lungo termine	0,00	0,00	0,00	0,00	0,00
50400	Tipologia 400: Altre entrate per riduzione di attivita' finanziarie	0,00	0,00	0,00	0,00	0,00
50000	Totale TITOLO 5	0,00	0,00	0,00	0,00	0,00
	TITOLO 6: Accensione Prestiti					
60100	Tipologia 100: Emissione di titoli obbligazionari	0,00	0,00	0,00	0,00	0,00
60200	Tipologia 200: Accensione prestiti a breve termine	0,00	0,00	0,00	0,00	0,00
60300	Tipologia 300: Accensione mutui e altri finanziamenti a medio lungo termine	0,00	0,00	0,00	0,00	0,00
60400	Tipologia 400: Altre forme di indebitamento	0,00	0,00	0,00	0,00	0,00
60000	Totale TITOLO 6	0,00	0,00	0,00	0,00	0,00
	TITOLO 9: Entrate per conto terzi e partite di giro					
90100	Tipologia 100: Entrate per partite di giro	9.800.000,00	0,00	9.800.000,00	0,00	0,00
90200	Tipologia 200: Entrate per conto terzi	0,00	0,00	0,00	0,00	0,00
90000	Totale TITOLO 9	9.800.000,00	0,00	9.800.000,00	0,00	0,00
	TOTALE ACCERTAMENTI	52.112.000,00	0,00	52.112.000,00	0,00	0,00

IMPEGNI ASSUNTI NELL'ESERCIZIO 2019 E NEGLI ESERCIZI PRECEDENTI IMPUTATI ALL'ANNO 2020 E SEGUENTI

TITOLI E MACROAGGREGATI DI SPESA		Anno 2020		Anno 2021		Anni successivi
		Previsione di competenza	Impegni	Previsione di competenza del bilancio pluriennale	Impegni	Impegni
	TITOLO 1: Spese correnti					
101	Redditi da lavoro dipendente	32.190.031,10	2.034.305,37	30.155.725,73	0,00	0,00
102	Imposte e tasse a carico dell'ente	2.105.000,00	300.000,00	1.805.000,00	0,00	0,00
103	Acquisto di beni e servizi	9.370.760,00	371.001,20	9.120.760,00	34.036,24	15.151,43
104	Trasferimenti correnti	0,00	0,00	0,00	0,00	0,00
105	Trasferimenti di tributi	0,00	0,00	0,00	0,00	0,00
106	Fondi perequativi	0,00	0,00	0,00	0,00	0,00
107	Interessi passivi	0,00	0,00	0,00	0,00	0,00
108	Altre spese per redditi da capitale	15.000,00	0,00	15.000,00	0,00	0,00
109	Rimborsi e poste correttive delle entrate	0,00	0,00	0,00	0,00	0,00
110	Altre spese correnti	445.514,27	0,00	445.514,27	0,00	0,00
100	Totale TITOLO 1	44.126.305,37	2.705.306,57	41.542.000,00	34.036,24	15.151,43
	TITOLO 2: Spese in conto capitale					
201	Tributi in conto capitale a carico dell'ente	0,00	0,00	0,00	0,00	0,00
202	Investimenti fissi lordi e acquisto di terreni	1.094.926,92	324.926,92	770.000,00	0,00	0,00
203	Contributi agli investimenti	0,00	0,00	0,00	0,00	0,00
204	Altri trasferimenti in conto capitale	0,00	0,00	0,00	0,00	0,00
205	Altre spese in conto capitale	0,00	0,00	0,00	0,00	0,00
200	Totale TITOLO 2	1.094.926,92	324.926,92	770.000,00	0,00	0,00
	TITOLO 3: Spese per incremento attivita' finanziarie					
301	Acquisizioni di attività finanziarie	0,00	0,00	0,00	0,00	0,00
302	Concessione crediti di breve termine	0,00	0,00	0,00	0,00	0,00
303	Concessione crediti di medio-lungo termine	0,00	0,00	0,00	0,00	0,00
304	Altre spese per incremento di attività finanziarie	0,00	0,00	0,00	0,00	0,00
300	Totale TITOLO 3	0,00	0,00	0,00	0,00	0,00
	TITOLO 4: Rimborso Prestiti					
401	Rimborso di titoli obbligazionari	0,00	0,00	0,00	0,00	0,00
402	Rimborso prestiti a breve termine	0,00	0,00	0,00	0,00	0,00

IMPEGNI ASSUNTI NELL'ESERCIZIO 2019 E NEGLI ESERCIZI PRECEDENTI IMPUTATI ALL'ANNO 2020 E SEGUENTI

TITOLI E MACROAGGREGATI DI SPESA		Anno 2020		Anno 2021		Anni successivi
		Previsione di competenza	Impegni	Previsione di competenza del bilancio pluriennale	Impegni	Impegni
403	Rimborso mutui e altri finanziamenti a medio lungo termine	0,00	0,00	0,00	0,00	0,00
404	Rimborso di altre forme di indebitamento	0,00	0,00	0,00	0,00	0,00
405	Fondi per rimborso prestiti	0,00	0,00	0,00	0,00	0,00
400	Totale TITOLO 4	0,00	0,00	0,00	0,00	0,00
	TITOLO 5: Chiusura Anticipazioni ricevute da istituto tesoriere/cassiere					
501	Chiusura Anticipazioni ricevute da istituto tesoriere/cassiere	0,00	0,00	0,00	0,00	0,00
500	Totale TITOLO 5	0,00	0,00	0,00	0,00	0,00
	TITOLO 7: Uscite per conto terzi e partite di giro					
701	Uscite per partite di giro	9.800.000,00	0,00	9.800.000,00	0,00	0,00
702	Uscite per conto terzi	0,00	0,00	0,00	0,00	0,00
700	Totale TITOLO 7	9.800.000,00	0,00	9.800.000,00	0,00	0,00
	TOTALE IMPEGNI	55.021.232,29	3.030.233,49	52.112.000,00	34.036,24	15.151,43

GESTIONE DELLE SPESE - UTILIZZO DI CONTRIBUTI E TRASFERIMENTI DA PARTE DI ORGANISMI COMUNITARI E INTERNAZIONALI

MISSIONE, PROGRAMMA, TITOLO	DENOMINAZIONE	RESIDUI PASSIVI AL 01/01/2019 (RS)		PAGAMENTI IN C/RESIDUI (PR)		RIACCERTAMENTO RESIDUI (R)		RESIDUI PASSIVI DA ESERCIZI PRECEDENTI (EP = RS-PR+R)			
		PREVISIONI DEFINITIVE DI COMPETENZA (CP)		PAGAMENTI IN C/COMPETENZA (PC)		IMPEGNI (I)		ECONOMIE DI COMPETENZA (ECP = CP-I-FPV)		RESIDUI PASSIVI DA ESERCIZIO DI COMPETENZA (EC = I-PC)	
		PREVISIONI DEFINITIVE DI CASSA (CS)		TOTALE PAGAMENTI (TP = PR+PC)		FONDO PLURIENNALE VINCOLATO (FPV)				TOTALE RESIDUI PASSIVI DA RIPORTARE (TRR = EP+EC)	
MISSIONE 01	Servizi istituzionali, generali e di gestione										
0111	Programma 11	Altri servizi generali									
	Titolo 1 Spese correnti	RS	4.775.794,94	PR	2.705.289,56	R	-35.169,64		EP	2.035.335,74	
		CP	37.664.139,86	PC	31.714.324,45	I	35.814.693,73	ECP	532.746,13	EC	4.100.369,28
		CS	41.123.224,80	TP	34.419.614,01	FPV	1.316.700,00		TRR	6.135.705,02	
	Titolo 2 Spese in conto capitale	RS	124.525,68	PR	42.907,74	R	-0,05		EP	81.617,89	
		CP	49.553,28	PC	28.388,18	I	41.159,14	ECP	8.394,14	EC	12.770,96
		CS	174.078,96	TP	71.295,92	FPV	0,00		TRR	94.388,85	
	Totale Programma 11	RS	4.900.320,62	PR	2.748.197,30	R	-35.169,69		EP	2.116.953,63	
		CP	37.713.693,14	PC	31.742.712,63	I	35.855.852,87	ECP	541.140,27	EC	4.113.140,24
		CS	41.297.303,76	TP	34.490.909,93	FPV	1.316.700,00		TRR	6.230.093,87	
TOTALE MISSIONE 01	Servizi istituzionali, generali e di gestione	RS	4.900.320,62	PR	2.748.197,30	R	-35.169,69		EP	2.116.953,63	
		CP	37.713.693,14	PC	31.742.712,63	I	35.855.852,87	ECP	541.140,27	EC	4.113.140,24
		CS	41.297.303,76	TP	34.490.909,93	FPV	1.316.700,00		TRR	6.230.093,87	
MISSIONE 09	Sviluppo sostenibile e tutela del territorio e dell'ambiente										
0902	Programma 02	Tutela, valorizzazione e recupero ambientale									
	Titolo 2 Spese in conto capitale	RS	0,00	PR	0,00	R	0,00		EP	0,00	
		CP	1.275.000,00	PC	0,00	I	1.275.000,00	ECP	0,00	EC	1.275.000,00
		CS	1.275.000,00	TP	0,00	FPV	0,00		TRR	1.275.000,00	
	Totale Programma 02	RS	0,00	PR	0,00	R	0,00		EP	0,00	
		CP	1.275.000,00	PC	0,00	I	1.275.000,00	ECP	0,00	EC	1.275.000,00
		CS	1.275.000,00	TP	0,00	FPV	0,00		TRR	1.275.000,00	
0905	Programma 05	Aree protette, parchi naturali, protezione naturalistica e forestazione									
	Titolo 1 Spese correnti	RS	971.766,22	PR	695.220,75	R	-946,48		EP	275.598,99	
		CP	1.770.449,38	PC	648.013,65	I	1.556.002,46	ECP	174.446,92	EC	907.988,81
		CS	2.702.215,60	TP	1.343.234,40	FPV	40.000,00		TRR	1.183.587,80	
	Titolo 2 Spese in conto capitale	RS	19.670.213,04	PR	1.376.278,55	R	-273,10		EP	18.293.661,39	
		CP	2.571.496,47	PC	571.260,96	I	2.118.153,47	ECP	128.416,08	EC	1.546.892,51
		CS	21.868.782,59	TP	1.947.539,51	FPV	324.926,92		TRR	19.840.553,90	
	Totale Programma 05	RS	20.641.979,26	PR	2.071.499,30	R	-1.219,58		EP	18.569.260,38	
		CP	4.341.945,85	PC	1.219.274,61	I	3.674.155,93	ECP	302.863,00	EC	2.454.881,32
		CS	24.570.998,19	TP	3.290.773,91	FPV	364.926,92		TRR	21.024.141,70	

GESTIONE DELLE SPESE - UTILIZZO DI CONTRIBUTI E TRASFERIMENTI DA PARTE DI ORGANISMI COMUNITARI E INTERNAZIONALI

MISSIONE, PROGRAMMA, TITOLO	DENOMINAZIONE	RESIDUI PASSIVI AL 01/01/2019 (RS)		PAGAMENTI IN C/RESIDUI (PR)		RIACCERTAMENTO RESIDUI (R)		RESIDUI PASSIVI DA ESERCIZI PRECEDENTI (EP = RS-PR+R)			
		PREVISIONI DEFINITIVE DI COMPETENZA (CP)		PAGAMENTI IN C/COMPETENZA (PC)		IMPEGNI (I)		ECONOMIE DI COMPETENZA (ECP = CP-I-FPV)		RESIDUI PASSIVI DA ESERCIZIO DI COMPETENZA (EC = I-PC)	
		PREVISIONI DEFINITIVE DI CASSA (CS)		TOTALE PAGAMENTI (TP = PR+PC)		FONDO PLURIENNALE VINCOLATO (FPV)				TOTALE RESIDUI PASSIVI DA RIPORTARE (TRR = EP+EC)	
TOTALE MISSIONE 09	Sviluppo sostenibile e tutela del territorio e dell'ambiente	RS	20.641.979,26	PR	2.071.499,30	R	-1.219,58		EP	18.569.260,38	
		CP	5.616.945,85	PC	1.219.274,61	I	4.949.155,93	ECP	302.863,00	EC	3.729.881,32
		CS	25.845.998,19	TP	3.290.773,91	FPV	364.926,92			TRR	22.299.141,70
MISSIONE 20	Fondi e accantonamenti										
2003 Programma 03	Altri fondi										
	Titolo 1 Spese correnti	RS	0,00	PR	0,00	R	0,00		EP	0,00	
		CP	28.835,37	PC	0,00	I	0,00	ECP	28.835,37	EC	0,00
		CS	28.835,37	TP	0,00	FPV	0,00			TRR	0,00
Totale Programma 03	Altri fondi	RS	0,00	PR	0,00	R	0,00		EP	0,00	
		CP	28.835,37	PC	0,00	I	0,00	ECP	28.835,37	EC	0,00
		CS	28.835,37	TP	0,00	FPV	0,00			TRR	0,00
TOTALE MISSIONE 20	Fondi e accantonamenti	RS	0,00	PR	0,00	R	0,00		EP	0,00	
		CP	28.835,37	PC	0,00	I	0,00	ECP	28.835,37	EC	0,00
		CS	28.835,37	TP	0,00	FPV	0,00			TRR	0,00
MISSIONE 99	Servizi per conto terzi										
9901 Programma 01	Servizi per conto terzi e Partite di giro										
	Titolo 7 Uscite per conto terzi e partite di giro	RS	1.613.242,08	PR	1.394.018,50	R	-7.766,05		EP	211.457,53	
		CP	8.900.000,00	PC	6.715.389,93	I	8.472.175,49	ECP	427.824,51	EC	1.756.785,56
		CS	10.513.242,08	TP	8.109.408,43	FPV	0,00			TRR	1.968.243,09
Totale Programma 01	Servizi per conto terzi e Partite di giro	RS	1.613.242,08	PR	1.394.018,50	R	-7.766,05		EP	211.457,53	
		CP	8.900.000,00	PC	6.715.389,93	I	8.472.175,49	ECP	427.824,51	EC	1.756.785,56
		CS	10.513.242,08	TP	8.109.408,43	FPV	0,00			TRR	1.968.243,09
TOTALE MISSIONE 99	Servizi per conto terzi	RS	1.613.242,08	PR	1.394.018,50	R	-7.766,05		EP	211.457,53	
		CP	8.900.000,00	PC	6.715.389,93	I	8.472.175,49	ECP	427.824,51	EC	1.756.785,56
		CS	10.513.242,08	TP	8.109.408,43	FPV	0,00			TRR	1.968.243,09
	TOTALE MISSIONI	RS	27.155.541,96	PR	6.213.715,10	R	-44.155,32		EP	20.897.671,54	
		CP	52.259.474,36	PC	39.677.377,17	I	49.277.184,29	ECP	1.300.663,15	EC	9.599.807,12
		CS	77.685.379,40	TP	45.891.092,27	FPV	1.681.626,92			TRR	30.497.478,66

GESTIONE DELLE SPESE - FUNZIONI DELEGATE DALLE REGIONI

MISSIONE, PROGRAMMA, TITOLO	DENOMINAZIONE	RESIDUI PASSIVI AL 01/01/2019 (RS)		PAGAMENTI IN C/RESIDUI (PR)		RIACCERTAMENTO RESIDUI (R)		RESIDUI PASSIVI DA ESERCIZI PRECEDENTI (EP = RS-PR+R)	
		PREVISIONI DEFINITIVE DI COMPETENZA (CP)		PAGAMENTI IN C/COMPETENZA (PC)		IMPEGNI (I)		ECONOMIE DI COMPETENZA (ECP = CP-I-FPV)	
		PREVISIONI DEFINITIVE DI CASSA (CS)		TOTALE PAGAMENTI (TP = PR+PC)		FONDO PLURIENNALE VINCOLATO (FPV)		TOTALE RESIDUI PASSIVI DA RIPORTARE (TR = EP+EC)	
MISSIONE 09	Sviluppo sostenibile e tutela del territorio e dell'ambiente								
0902 Programma 02	Tutela, valorizzazione e recupero ambientale								
	Titolo 2 Spese in conto capitale	RS	0,00	PR	0,00	R	0,00	EP	0,00
		CP	1.275.000,00	PC	0,00	I	1.275.000,00	ECP	0,00
		CS	1.275.000,00	TP	0,00	FPV	0,00	TR	1.275.000,00
Totale Programma 02	Tutela, valorizzazione e recupero ambientale	RS	0,00	PR	0,00	R	0,00	EP	0,00
		CP	1.275.000,00	PC	0,00	I	1.275.000,00	ECP	0,00
		CS	1.275.000,00	TP	0,00	FPV	0,00	TR	1.275.000,00
TOTALE MISSIONE 09	Sviluppo sostenibile e tutela del territorio e dell'ambiente	RS	0,00	PR	0,00	R	0,00	EP	0,00
		CP	1.275.000,00	PC	0,00	I	1.275.000,00	ECP	0,00
		CS	1.275.000,00	TP	0,00	FPV	0,00	TR	1.275.000,00
	TOTALE MISSIONI	RS	0,00	PR	0,00	R	0,00	EP	0,00
		CP	1.275.000,00	PC	0,00	I	1.275.000,00	ECP	0,00
		CS	1.275.000,00	TP	0,00	FPV	0,00	TR	1.275.000,00

PIANO DEGLI INDICATORI DI BILANCIO
INDICATORI SINTETICI

TIPOLOGIA INDICATORE		DEFINIZIONE	VALORE INDICATORE 2019 (Percentuale)
01	Rigidità strutturale di bilancio		
01.1	Incidenza spese rigide (ripiano disavanzo, personale e debito) su entrate correnti	[ripiano disavanzo a carico dell'esercizio + Impegni (Macroaggregati 1.1 "Redditi di lavoro dipendente" + pdc 1.02.01.01.000 "IRAP" – FPV entrata concernente il Macroaggregato 1.1 + FPV personale in uscita 1.1 + 1.7 "Interessi passivi" + Titolo 4 Rimborso prestiti)]/(Accertamenti primi tre titoli Entrate)	67,54
02	Entrate correnti		
02.1	Incidenza degli accertamenti di parte corrente sulle previsioni iniziali di parte corrente	Totale accertamenti primi tre titoli di entrata/Stanzamenti iniziali di competenza dei primi tre titoli delle Entrate	111,27
02.2	Incidenza degli accertamenti di parte corrente sulle previsioni definitive di parte corrente	Totale accertamenti primi tre titoli di entrata/Stanzamenti definitivi di competenza dei primi tre titoli delle Entrate	99,45
02.3	Incidenza degli accertamenti delle entrate proprie sulle previsioni iniziali di parte corrente	Totale accertamenti (pdc E.1.01.00.00.000 "Tributi" – "Compartecipazioni di tributi" E.1.01.04.00.000+ E.3.00.00.00.000 "Entrate extratributarie")/Stanzamenti iniziali di competenza dei primi tre titoli delle Entrate	10,43
02.4	Incidenza degli accertamenti delle entrate proprie sulle previsioni definitive di parte corrente	Totale accertamenti (pdc E.1.01.00.00.000 "Tributi" – "Compartecipazioni di tributi" E.1.01.04.00.000+ E.3.00.00.00.000 "Entrate extratributarie")/Stanzamenti definitivi di competenza dei primi tre titoli delle Entrate	9,32
02.5	Incidenza degli incassi correnti sulle previsioni iniziali di parte corrente	Totale incassi c/competenza e c/residui dei primi tre titoli di entrata/Stanzamenti iniziali di cassa dei primi tre titoli delle Entrate	93,12
02.6	Incidenza degli incassi correnti sulle previsioni definitive di parte corrente	Totale incassi c/competenza e c/residui primi tre titoli di entrata/Stanzamenti definitivi di cassa dei primi tre titoli delle Entrate	84,07
02.7	Incidenza degli incassi delle entrate proprie sulle previsioni iniziali di parte corrente	Totale incassi c/competenza e c/residui (pdc E.1.01.00.00.000 "Tributi" – "Compartecipazioni di tributi" E.1.01.04.00.000+ E.3.00.00.00.000 "Entrate extratributarie")/Stanzamenti iniziali di cassa dei primi tre titoli delle Entrate	7,66
02.8	Incidenza degli incassi delle entrate proprie sulle previsioni definitive di parte corrente	Totale incassi c/competenza e c/residui (pdc E.1.01.00.00.000 "Tributi" – "Compartecipazioni di tributi" E.1.01.04.00.000+ E.3.00.00.00.000 "Entrate extratributarie")/Stanzamenti definitivi di cassa dei primi tre titoli delle Entrate	6,92
03	Anticipazioni dell'Istituto tesoriere		
03.1	Utilizzo medio anticipazioni di tesoreria	Sommatoria degli utilizzi giornalieri delle anticipazioni nell'esercizio/(365 x max previsto dalla norma)	0,00
03.2	Anticipazione chiuse solo contabilmente	Anticipazione di tesoreria all'inizio dell'esercizio successivo/max previsto dalla norma	0,00
04	Spesa di personale		
04.1	Incidenza della spesa di personale sulla spesa corrente	(Macr. 1.1 + pdc 1.02.01.01 "IRAP" + FPV personale in uscita 1.1 – FPV personale in entrata concernente il Macr. 1.1)/(Titolo I – FCDE corrente+ FPV macroaggr. 1.1 – FPV di entrata concernente il mac 1.1)	67,06
04.2	Incidenza del salario accessorio ed incentivante	(pdc 1.01.01.004 + 1.01.01.008 "indennità e altri compensi personale a tempo determinato e indeterminato"+ pdc 1.01.01.003 + 1.01.01.007 "straordinario personale a tempo determinato e indeterminato" + FPV in uscita Macr. 1.1 – FPV di entrata concernente il Macr. 1.1)/(Macr. 1.1 + pdc 1.02.01.01 "IRAP" + FPV in uscita concernente il Macroaggregato 1.1 – FPV in entrata concernente il Macroaggregato 1.1)	14,92
04.3	Incidenza della spesa per personale flessibile	(pdc 1.03.02.010.000 "Consulenze" + pdc 1.03.02.12.000 "lavoro flessibile/LSU/Lavoro interinale"+ pdc U.1.03.02.11.000 "Prestazioni professionali e specialistiche")/(Macr. 1.1 + pdc 1.02.01.01.000 " IRAP" + FPV in uscita concernente il macr. 1.1 – FPV in entrata macr. 1.1)	14,21
04.4	Spesa di personale procapite (Indicatore di equilibrio dimensionale)	Impegni (Macroaggregato 1.1 "Redditi di lavoro dipendente" + pdc 1.02.01.01.000 "IRAP" + FPV personale in uscita 1.1 – FPV personale in entrata concernente ilMacroaggregato 1.1)/popolazione residente	0,00
05	Esternalizzazione dei servizi		
05.1	Indicatore di esternalizzazione dei servizi	(pdc U.1.03.02.15.000 "Contratti di servizio pubblico" + pdc U.1.04.03.01.000 "Trasferimenti correnti a imprese controllate" + pdc U.1.04.03.02.000 "Trasferimenti correnti a altre imprese partecipate")/totale spese Titolo I	0,17
06	Interessi passivi		
06.1	Incidenza degli interessi passivi sulle entrate correnti	Impegni Macroaggregato 1.7 "Interessi passivi"/Accertamenti primi tre titoli delle Entrate ("Entrate correnti")	0,00

PIANO DEGLI INDICATORI DI BILANCIO
INDICATORI SINTETICI

TIPOLOGIA INDICATORE		DEFINIZIONE	VALORE INDICATORE 2019 (Percentuale)
06.3	Incidenza degli interessi passivi sulle anticipazioni sul totale della spesa per interessi passivi	pdcc U.1.07.06.04.000 "Interessi passivi su anticipazioni di tesoreria"/Impegni Macroaggregato 1.7 "Interessi passivi"	0,00
06.4	Incidenza interessi di mora sul totale della spesa per interessi passivi	pdcc U.1.07.06.02.000 "Interessi di mora"/Macroaggregato 1.7 "Interessi passivi"	0,00
07	Investimenti		
07.1	Incidenza investimenti sul totale della spesa corrente e in conto capitale	(Macroaggregato 2.2 "Investimenti fissi lordi e acquisto di terreni" + Macroaggregato 2.3 "Contributi agli investimenti"/totale Impegni Titoli I+II	5,88
07.2	Investimenti diretti procapite (Indicatore di equilibrio dimensionale)	Impegni Macroaggregato 2.2 "Investimenti fissi lordi e acquisto di terreni"/popolazione residente	0,00
07.3	Contributi agli investimenti procapite (Indicatore di equilibrio dimensionale)	Impegni per Macroaggregato 2.3 "Contributi agli investimenti"/popolazione residente	0,00
07.4	Investimenti complessivi procapite (Indicatore di equilibrio dimensionale)	Impegni (Macroaggregato 2.2 "Investimenti fissi lordi e acquisto di terreni" + Macroaggregato 2.3 "Contributi agli investimenti")/popolazione residente (dell'esercizio di riferimento o, se non disponibile, riferita all'ultimo dato disponibile)	0,00
07.5	Quota investimenti complessivi finanziati dal risparmio corrente	Margine corrente di competenza/Impegni + relativi FPV (Macroaggregato 2.2 "Investimenti fissi lordi e acquisto di terreni" + Macroaggregato 2.3 "Contributi agli investimenti")	35,09
07.6	Quota investimenti complessivi finanziati dal saldo positivo delle partite finanziarie	Saldo positivo delle partite finanziarie/Impegni + relativi FPV (Macroaggregato 2.2 "Investimenti fissi lordi e acquisto di terreni" + Macroaggregato 2.3 "Contributi agli investimenti")	0,00
07.7	Quota investimenti complessivi finanziati da debito	Accertamenti (Titolo 6 "Accensione prestiti" - Categoria 6.02.02 "Anticipazioni" - Categoria 6.03.03 "Accensione prestiti a seguito di escussione di garanzie" - Accensioni di prestiti da rinegoziazioni)/Impegni + relativi FPV (Macroaggregato 2.2 "Investimenti fissi lordi e acquisto di terreni" + Macroaggregato 2.3 "Contributi agli investimenti")	0,00
08	Analisi dei residui		
08.1	Incidenza nuovi residui passivi di parte corrente su stock residui passivi correnti	Totale residui passivi titolo 1 di competenza dell'esercizio/Totale residui passivi titolo 1 al 31 dicembre	78,36
08.2	Incidenza nuovi residui passivi in c/capitale su stock residui passivi in conto capitale al 31 dicembre	Totale residui passivi titolo 2 di competenza dell'esercizio/Totale residui titolo 2 al 31 dicembre	13,36
08.3	Incidenza nuovi residui passivi per incremento attività finanziarie su stock residui passivi per incremento attività finanziarie al 31 dicembre	Totale residui passivi titolo 3 di competenza dell'esercizio/Totale residui passivi titolo 3 al 31 dicembre	0,00
08.4	Incidenza nuovi residui attivi di parte corrente su stock residui attivi di parte corrente	Totale residui attivi titoli 1,2,3 di competenza dell'esercizio/Totale residui attivi titoli 1, 2 e 3 al 31 dicembre	83,41
08.5	Incidenza nuovi residui attivi in c/capitale su stock residui attivi in c/capitale	Totale residui attivi titolo 4 di competenza dell'esercizio/Totale residui attivi titolo 4 al 31 dicembre	18,10
08.6	Incidenza nuovi residui attivi per riduzione di attività finanziarie su stock residui attivi per riduzione di attività finanziarie	Totale residui attivi titolo 5 di competenza dell'esercizio/Totale residui attivi titolo 5 al 31 dicembre	0,00
09	Smaltimento debiti non finanziari		
09.1	Smaltimento debiti commerciali nati nell'esercizio	Pagamenti di competenza (Macroaggregati 1.3 "Acquisto di beni e servizi" + 2.2 "Investimenti fissi lordi e acquisto di terreni")/Impegni di competenza (Macroaggregati 1.3 "Acquisto di beni e servizi" + 2.2 "Investimenti fissi lordi e acquisto di terreni")	51,50
09.2	Smaltimento debiti commerciali nati negli esercizi precedenti	Pagamenti c/residui (Macroaggregati 1.3 "Acquisto di beni e servizi" + 2.2 "Investimenti fissi lordi e acquisto di terreni")/stock residui al 1° gennaio (Macroaggregati 1.3 "Acquisto di beni e servizi" + 2.2 "Investimenti fissi lordi e acquisto di terreni")	17,79
09.3	Smaltimento debiti verso altre amministrazioni pubbliche nati nell'esercizio	Pagamenti di competenza [Trasferimenti correnti a Amministrazioni Pubbliche (U.1.04.01.00.000) + Trasferimenti di tributi (U.1.05.00.00.000) + Fondi perequativi (U.1.06.00.00.000) + Contributi agli investimenti a Amministrazioni pubbliche (U.2.03.01.00.000) + Altri trasferimenti in conto capitale (U.2.04.01.00.000 + U.2.04.11.00.000 + U.2.04.16.00.000 + U.2.04.21.00.000)]/Impegni di competenza [Trasferimenti correnti a Amministrazioni Pubbliche (U.1.04.01.00.000) + Trasferimenti di tributi (U.1.05.00.00.000) + Fondi perequativi (U.1.06.00.00.000) + Contributi agli investimenti a Amministrazioni pubbliche (U.2.03.01.00.000) + Altri trasferimenti in conto capitale (U.2.04.01.00.000 + U.2.04.11.00.000 + U.2.04.16.00.000 + U.2.04.21.00.000)]	0,64

PIANO DEGLI INDICATORI DI BILANCIO
INDICATORI SINTETICI

TIPOLOGIA INDICATORE		DEFINIZIONE	VALORE INDICATORE 2019 (Percentuale)
09.4	Smaltimento debiti verso altre amministrazioni pubbliche nati negli esercizi precedenti	Pagamenti in c/residui [Trasferimenti correnti a Amministrazioni Pubbliche (U.1.04.01.00.000) + Trasferimenti di tributi (U.1.05.00.00.000) + Fondi perequativi (U.1.06.00.00.000) + Contributi agli investimenti a Amministrazioni pubbliche (U.2.03.01.00.000) + Altri trasferimenti in conto capitale (U.2.04.01.00.000 + U.2.04.11.00.000 + U.2.04.16.00.000 + U.2.04.21.00.000)]/stock residui al 1° gennaio [Trasferimenti correnti a Amministrazioni Pubbliche (U.1.04.01.00.000) + Trasferimenti di tributi (U.1.05.00.00.000) + Fondi perequativi (U.1.06.00.00.000) + Contributi agli investimenti a Amministrazioni pubbliche (U.2.03.01.00.000) + Altri trasferimenti in conto capitale (U.2.04.01.00.000 + U.2.04.11.00.000 + U.2.04.16.00.000 + U.2.04.21.00.000)]	0,00
09.5	Indicatore annuale di tempestività dei pagamenti	Somma, per ciascuna fattura emessa a titolo corrispettivo di una transazione commerciale, dei giorni effettivi intercorrenti tra la data di scadenza della fattura o richiesta equivalente di pagamento e la data di pagamento ai fornitori moltiplicata per l'importo dovuto/somma degli importi pagati nel periodo di riferimento	0,00
10	Debiti finanziari		
10.1	Incidenza estinzioni anticipate debiti finanziari	Impegni per estinzioni anticipate/Debito da finanziamento al 31 dicembre anno precedente (2)	0,00
10.2	Incidenza estinzioni ordinarie debiti finanziari	(Totale impegni Titolo 4 della spesa – Impegni estinzioni anticipate)/Debito da finanziamento al 31 dicembre anno precedente (2)	0,00
10.3	Sostenibilità debiti finanziari	Impegni [(Totale 1.7 "Interessi passivi" – "Interessi di mora" (U.1.07.06.02.000) – "Interessi per anticipazioni prestiti" (U.1.07.06.04.000) + Titolo 4 della spesa – estinzioni anticipate) – (Accertamenti Entrate categoria E.4.02.06.00.000 "Contributi agli investimenti direttamente destinati al rimborso di prestiti da amministrazioni pubbliche" + "Trasferimenti in conto capitale per assunzione di debiti dell'amministrazione da parte di amministrazioni pubbliche" (E.4.03.01.00.000) + "Trasferimenti in conto capitale da parte di amministrazioni pubbliche per cancellazione di debiti dell'amministrazione" (E.4.03.04.00.000)]/Accertamenti Titoli nn. 1, 2 e 3	0,00
10.4	Indebitamento procapite	Debito di finanziamento al 31/12 (2)/popolazione residente (al 1° gennaio dell'esercizio di riferimento o, se non disponibile, al 1° gennaio dell'ultimo anno disponibile)	0,00
11	Composizione dell'avanzo di amministrazione (4)		
11.1	Incidenza quota libera di parte corrente nell'avanzo	Quota libera di parte corrente dell'avanzo/Avanzo di amministrazione (5)	100,00
11.2	Incidenza quota libera in c/capitale nell'avanzo	Quota libera in conto capitale dell'avanzo/Avanzo di amministrazione (6)	0,00
11.3	Incidenza quota accantonata nell'avanzo	Quota accantonata dell'avanzo/Avanzo di amministrazione (7)	0,00
11.4	Incidenza quota vincolata nell'avanzo	Quota vincolata dell'avanzo/Avanzo di amministrazione (8)	0,00
12	Disavanzo di amministrazione		
12.1	Quota disavanzo ripianato nell'esercizio	(Disavanzo di amministrazione esercizio precedente – Disavanzo di amministrazione esercizio in corso)/Totale Disavanzo esercizio precedente (3)	0,00
12.2	Incremento del disavanzo rispetto all'esercizio precedente	(Disavanzo di amministrazione esercizio in corso – Disavanzo di amministrazione esercizio precedente)/Totale Disavanzo esercizio precedente (3)	0,00
12.3	Sostenibilità patrimoniale del disavanzo	Totale disavanzo di amministrazione (3)/Patrimonio netto (1)	0,00
12.4	Sostenibilità disavanzo effettivamente a carico dell'esercizio	Disavanzo iscritto in spesa del conto del bilancio/Accertamenti dei titoli 1, 2 e 3 delle entrate	0,00
13	Debiti fuori bilancio		
13.1	Debiti riconosciuti e finanziati	Importo Debiti riconosciuti e finanziati/Totale impegni titolo I e titolo II	0,00
13.2	Debiti in corso di riconoscimento	Importo debiti fuori bilancio in corso di riconoscimento/Totale accertamento entrate dei titoli 1, 2 e 3	0,00
13.3	Debiti riconosciuti e in corso di finanziamento	Importo Debiti fuori bilancio riconosciuti e in corso di finanziamento/Totale accertamento entrate dei titoli 1, 2 e 3	0,00
14	Fondo pluriennale vincolato		

PIANO DEGLI INDICATORI DI BILANCIO
INDICATORI SINTETICI

TIPOLOGIA INDICATORE		DEFINIZIONE	VALORE INDICATORE 2019 (Percentuale)
14.1	Utilizzo del FPV	(Fondo pluriennale vincolato corrente e capitale iscritto in entrata del bilancio - Quota del fondo pluriennale vincolato corrente e capitale non utilizzata nel corso dell'esercizio e rinviata agli esercizi successivi)]/Fondo pluriennale vincolato corrente e capitale iscritto in entrata nel bilancio	100,00
15	Partite di giro e conto terzi		
15.1	Incidenza partite di giro e conto terzi in entrata	Totale accertamenti Entrate per conto terzi e partite di giro – Entrate derivanti dalla gestione degli incassi vincolati degli enti locali (E.9.01.99.06.000)/Totale accertamenti primi tre titoli di entrata	16,17
15.2	Incidenza partite di giro e conto terzi in uscita	Totale impegni Uscite per conto terzi e partite di giro – Uscite derivanti dalla gestione degli incassi vincolati degli enti locali (U.7.01.99.06.000)/Totale impegni primo titolo di spesa	16,56

Piano degli indicatori di bilancio

Indicatori analitici concernenti la composizione delle entrate e l'effettiva capacità di riscossione

Titolo Tipologia	Denominazione	Composizione delle entrate (dati percentuali)			Percentuale di riscossione				
		Previsioni iniziali competenza/ totale previsioni iniziali competenza	Previsioni definitive competenza/ totale previsioni definitive competenza	Accertamenti/ Totale Accertamenti	% di riscossione prevista nel bilancio previsione iniziale: Previsione iniziale cassa/ (previsioni iniziali competenza + residui)	% di riscossione prevista nelle previsioni definitive: Previsione definitive cassa/ (previsioni definitive competenza + residui)	% di riscossione complessiva: (Riscossione c/comp + Riscossioni c/residui)/ (Accertamenti + residui definitivi iniziali)	% di riscossione dei crediti esigibili nell'esercizio: Riscossioni c/comp/ Accertamenti di competenza	% di riscossione dei crediti esigibili negli esercizi precedenti: Riscossioni c/residui/ residui definitivi iniziali
TITOLO 2	Trasferimenti correnti								
20101	Trasferimenti correnti da Amministrazioni pubbliche	72,77	73,27	74,91	100,00	100,00	93,49	93,53	12,70
20000	Totale TITOLO 2: Trasferimenti correnti	72,77	73,27	74,91	100,00	100,00	93,49	93,53	12,70
TITOLO 3	Entrate extratributarie								
30100	Vendita di beni e servizi e proventi derivanti dalla gestione dei beni	7,53	7,13	7,05	100,00	100,94	39,65	4,54	74,86
30300	Interessi attivi	0,00	0,00	0,00	100,00	100,00	100,00	100,00	0,00
30500	Rimborsi e altre entrate correnti	0,56	0,79	0,70	100,00	100,00	58,04	100,00	0,00
30000	Totale TITOLO 3: Entrate extratributarie	8,09	7,92	7,75	100,00	100,87	41,10	13,15	69,85
TITOLO 4	Entrate in conto capitale								
40200	Contributi agli investimenti	3,48	4,33	3,97	100,00	100,00	17,94	42,11	9,61
40000	Totale TITOLO 4: Entrate in conto capitale	3,48	4,33	3,97	100,00	100,00	17,94	42,11	9,61
TITOLO 9	Entrate per conto terzi e partite di giro								
90100	Entrate per partite di giro	15,66	14,48	13,37	100,00	100,00	95,77	96,04	78,10
90000	Totale TITOLO 9: Entrate per conto terzi e partite di giro	15,66	14,48	13,37	100,00	100,00	95,77	96,04	78,10
TOTALE ENTRATE		100,00	100,00	100,00	100,00	100,11	77,25	85,60	33,91

Indicatori analitici concernenti la composizione delle uscite per missioni e programmi

MISSIONI E PROGRAMMI		COMPOSIZIONE DELLE SPESE PER MISSIONI E PROGRAMMI (dati percentuali)							
		Previsione iniziale		Previsioni definitive		Dati di rendiconto			
		Incidenza Missione/Programma: Previsioni stanziamento/ totale previsioni missioni	di cui incidenza FPV: Previsioni stanziamento FPV/ Previsione FPV totale	Incidenza Missione/Programma: Previsioni stanziamento/ totale previsioni missioni	di cui incidenza FPV: Previsioni stanziamento FPV/ Previsione FPV totale	Incidenza Missione programma: (Impegni + FPV)/(Totale impegni + Totale FPV)	di cui incidenza FPV: FPV/Totale FPV	di cui incidenza economie di spesa: Economie di competenza/Totale Economie di competenza	
Missione 01: Servizi istituzionali, generali e di gestione	01	Organi istituzionali	0,88	0,00	0,70	1,97	0,69	1,34	0,97
	03	Gestione economica, finanziaria, programmazione, provveditorato	0,00	0,00	0,00	0,00	0,00	0,00	0,00
	10	Risorse umane	1,53	0,00	1,01	25,27	1,01	14,43	0,00
	11	Altri servizi generali	63,45	0,00	67,31	49,90	67,70	50,56	38,83
	Totale Missione 01: Servizi istituzionali, generali e di gestione		65,86	0,00	69,02	77,14	69,40	66,33	39,80
Missione 09: Sviluppo sostenibile e tutela del territorio e dell'ambiente	02	Tutela, valorizzazione e recupero ambientale	1,97	0,00	1,76	0,00	1,76	0,00	0,00
	05	Aree protette, parchi naturali, protezione naturalistica e forestazione	16,92	0,00	15,28	22,86	16,30	33,67	14,24
	Totale Missione 09: Sviluppo sostenibile e tutela del territorio e dell'ambiente		18,89	0,00	17,04	22,86	18,06	33,67	14,24
Missione 20: Fondi e accantonamenti	03	Altri fondi	0,12	0,00	0,04	0,00	0,00	0,00	1,30
	Totale Missione 20: Fondi e accantonamenti		0,12	0,00	0,04	0,00	0,00	0,00	1,30
Missione 99: Servizi per conto terzi	01	Servizi per conto terzi e Partite di giro	15,13	0,00	13,90	0,00	12,54	0,00	44,66
	Totale Missione 99: Servizi per conto terzi		15,13	0,00	13,90	0,00	12,54	0,00	44,66

Piano degli indicatori di bilancio

Indicatori concernenti la capacità di pagare spese per missioni e programmi

MISSIONI E PROGRAMMI			CAPACITA' DI PAGARE SPESE NEL CORSO DELL'ESERCIZIO 2019 (dati percentuali)				
			Capacità di pagamento nel bilancio di previsione iniziale: Previsioni iniziali cassa/ (residui + previsioni iniziali competenza - FPV)	Capacità di pagamento nelle previsioni definitive: Previsioni definitive cassa/ (residui + previsioni definitive competenza - FPV)	Capacità di pagamento a consuntivo: (Pagam. c/comp + Pagam. c/residui)/ (Impegni + residui definitivi iniziali)	Capacità di pagamento delle spese nell'esercizio: Pagam. c/comp/ Impegni	Capacità di pagamento delle spese esigibili negli esercizi precedenti: Pagam c/residui/ residui definitivi iniziali
Missione 01: Servizi istituzionali, generali e di gestione	01	Organi istituzionali	100,00	100,00	96,45	99,97	49,07
	03	Gestione economica, finanziaria, programmazione, provveditorato	0,00	100,00	100,00	100,00	0,00
	10	Risorse umane	100,00	0,00	0,00	0,00	0,00
	11	Altri servizi generali	100,00	100,08	82,40	85,58	59,81
	Totale Missione 01: Servizi istituzionali, generali e di gestione		100,00	92,47	82,52	85,71	59,76
Missione 09: Sviluppo sostenibile e tutela del territorio e dell'ambiente	02	Tutela, valorizzazione e recupero ambientale	100,00	100,00	0,00	0,00	0,00
	05	Aree protette, parchi naturali, protezione naturalistica e forestazione	99,86	99,86	21,82	35,29	15,76
	Totale Missione 09: Sviluppo sostenibile e tutela del territorio e dell'ambiente		99,86	96,13	21,00	31,34	15,76
Missione 20: Fondi e accantonamenti	03	Altri fondi	100,00	100,00	0,00	0,00	0,00
	Totale Missione 20: Fondi e accantonamenti		100,00	100,00	0,00	0,00	0,00
Missione 99: Servizi per conto terzi	01	Servizi per conto terzi e Partite di giro	100,00	100,06	78,92	80,42	72,06
	Totale Missione 99: Servizi per conto terzi		100,00	100,06	78,92	80,42	72,06

PIANO DEGLI INDICATORI DI BILANCIO
QUADRO SINOTTICO

Nome indicatore di primo livello	Nome Indicatore	Calcolo indicatore	Fase di osservazione e unità di misura	Tempo di osservazione	Tipo	Spiegazione dell'indicatore	Note
01 Rigidità strutturale di bilancio	01.1 Incidenza spese rigide (ripiano disavanzo, personale e debito) su entrate correnti	[ripiano disavanzo a carico dell'esercizio + Impegni (Macroaggregati 1.1 "Redditi di lavoro dipendente" + pdc 1.02.01.01.000 "IRAP" – FPV entrata concernente il Macroaggregato 1.1 + FPV personale in uscita 1.1 + 1.7 "Interessi passivi" + Titolo 4 Rimborso prestiti)] / (Accertamenti primi tre titoli Entrate)	Impegni / Accertamenti (%)	Rendiconto	S	Incidenza spese rigide (personale e debito) su entrate correnti	
02 Entrate correnti	02.1 Incidenza degli accertamenti di parte corrente sulle previsioni iniziali di parte corrente	Totale accertamenti primi tre titoli di entrata / Stanziamenti iniziali di competenza dei primi tre titoli delle Entrate	Accertamenti / stanziamenti di competenza (%)	Rendiconto	S	Incidenza degli accertamenti di parte corrente sulle previsioni iniziali di parte corrente	
	02.2 Incidenza degli accertamenti di parte corrente sulle previsioni definitive di parte corrente	Totale accertamenti primi tre titoli di entrata / Stanziamenti definitivi di competenza dei primi tre titoli delle Entrate	Accertamenti / stanziamenti di competenza (%)	Rendiconto	S	Incidenza degli accertamenti di parte corrente sulle previsioni definitive di parte corrente	
	02.3 Incidenza degli accertamenti delle entrate proprie sulle previsioni iniziali di parte corrente	Totale accertamenti (pdc E.1.01.00.00.000 "Tributi" – "Compartecipazioni di tributi" E.1.01.04.00.000+ E.3.00.00.00.000 "Entrate extratributarie") / Stanziamenti iniziali di competenza dei primi tre titoli delle Entrate	Accertamenti / stanziamenti di competenza (%)	Rendiconto	S	Incidenza degli accertamenti delle entrate proprie sulle previsioni iniziali di parte corrente	
	02.4 Incidenza degli accertamenti delle entrate proprie sulle previsioni definitive di parte corrente	Totale accertamenti (pdc E.1.01.00.00.000 "Tributi" – "Compartecipazioni di tributi" E.1.01.04.00.000+ E.3.00.00.00.000 "Entrate extratributarie") / Stanziamenti definitivi di competenza dei primi tre titoli delle Entrate	Accertamenti / stanziamenti di competenza (%)	Rendiconto	S	Incidenza degli accertamenti delle entrate proprie sulle previsioni definitive di parte corrente	
	02.5 Incidenza degli incassi correnti sulle previsioni iniziali di parte corrente	Totale incassi c/competenza e c/residui dei primi tre titoli di entrata / Stanziamenti iniziali di cassa dei primi tre titoli delle Entrate	Incassi / stanziamenti di cassa	Rendiconto	S	Incidenza degli incassi correnti sulle previsioni iniziali di parte corrente	
	02.6 Incidenza degli incassi correnti sulle previsioni definitive di parte corrente	Totale incassi c/competenza e c/residui primi tre titoli di entrata / Stanziamenti definitivi di cassa dei primi tre titoli delle Entrate	Incassi / stanziamenti di cassa (%)	Rendiconto	S	Incidenza degli incassi correnti sulle previsioni definitive di parte corrente	
	02.7 Incidenza degli incassi delle entrate proprie sulle previsioni iniziali di parte corrente	Totale incassi c/competenza e c/residui (pdc E.1.01.00.00.000 "Tributi" – "Compartecipazioni di tributi" E.1.01.04.00.000+ E.3.00.00.00.000 "Entrate extratributarie") / Stanziamenti iniziali di cassa dei primi tre titoli delle Entrate	Incassi / stanziamenti di cassa (%)	Rendiconto	S	Incidenza degli incassi delle entrate proprie sulle previsioni iniziali di parte corrente	
	02.8 Incidenza degli incassi delle entrate proprie sulle previsioni definitive di parte corrente	Totale incassi c/competenza e c/residui (pdc E.1.01.00.00.000 "Tributi" – "Compartecipazioni di tributi" E.1.01.04.00.000+ E.3.00.00.00.000 "Entrate extratributarie") / Stanziamenti definitivi di cassa dei primi tre titoli delle Entrate	Incassi / stanziamenti di cassa (%)	Rendiconto	S	Incidenza degli incassi delle entrate proprie sulle previsioni definitive di parte corrente	

PIANO DEGLI INDICATORI DI BILANCIO
 QUADRO SINOTTICO

Nome indicatore di primo livello	Nome Indicatore	Calcolo indicatore	Fase di osservazione e unità di misura	Tempo di osservazione	Tipo	Spiegazione dell'indicatore	Note
03 Anticipazioni dell'Istituto tesoriere	03.1 Utilizzo medio anticipazioni di tesoreria	Sommatoria degli utilizzi giornalieri delle anticipazioni nell'esercizio / (365 x max previsto dalla norma)	Incassi (%)	Rendiconto	S	Utilizzo medio giornaliero delle anticipazioni di tesoreria nel corso dell'esercizio rapportate al massimo valore di ricorso alle stesse consentito dalla normativa di riferimento	dati extracontabili
	03.2 Anticipazione chiuse solo contabilmente	Anticipazione di tesoreria all'inizio dell'esercizio successivo / max previsto dalla norma	Incassi (%)	Rendiconto	S	Livello delle anticipazioni rispetto a quanto previsto dalla normativa vigente (3/12 degli accertamenti dei primi tre titoli delle entrate del penultimo anno precedente).	
04 Spesa di personale	04.1 Incidenza della spesa di personale sulla spesa corrente	(Macr. 1.1 + pdc 1.02.01.01 "IRAP" + FPV personale in uscita 1.1 – FPV personale in entrata concernente il Macr. 1.1) / (Titolo I – FCDE corrente+ FPV macroaggr. 1.1 – FPV di entrata concernente il mac 1.1)	Impegno (%)	Rendiconto	S	Valutazione dell'incidenza della spesa di personale di competenza dell'anno rispetto al totale della spesa corrente.	
	04.2 Incidenza del salario accessorio ed incentivante	(pdc 1.01.01.004 + 1.01.01.008 "indennità e altri compensi personale a tempo determinato e indeterminato" + pdc 1.01.01.003 + 1.01.01.007 "straordinario personale a tempo determinato e indeterminato" + FPV in uscita Macr. 1.1 – FPV di entrata concernente il Macr. 1.1) / (Macr. 1.1 + pdc 1.02.01.01 "IRAP" + FPV in uscita concernente il Macroaggregato 1.1 – FPV in entrata concernente il Macroaggregato 1.1)	Impegno (%)	Rendiconto	S	Incidenza del salario accessorio ed incentivante rispetto al totale della spesa di personale	
	04.3 Incidenza della spesa per personale flessibile	(pdc 1.03.02.010.000 "Consulenze" + pdc 1.03.02.12.000 "lavoro flessibile/LSU/Lavoro interinale"+ pdc U.1.03.02.11.000 "Prestazioni professionali e specialistiche") / (Macr. 1.1 + pdc 1.02.01.01.000 " IRAP" + FPV in uscita concernente il macr. 1.1 – FPV in entrata macr. 1.1)	Impegno (%)	Rendiconto	S	Indica come gli enti soddisfano le proprie esigenze di risorse umane, mixando le varie alternative contrattuali più rigide (personale dipendente) o meno rigide (forme di lavoro flessibile)	
	04.4 Spesa di personale procapite (Indicatore di equilibrio dimensionale)	Impegni (Macroaggregato 1.1 "Redditi di lavoro dipendente" + pdc 1.02.01.01.000 "IRAP" + FPV personale in uscita 1.1 – FPV personale in entrata concernente ilMacroaggregato 1.1) / popolazione residente	Impegno / Popolazione residente (€)	Rendiconto. Popolazione al 1° gennaio dell'esercizio di riferimento o, se non disponibile, al 1° gennaio dell'ultimo anno disponibile	S	Valutazione della spesa procapite dei redditi da lavoro dipendente	

PIANO DEGLI INDICATORI DI BILANCIO
QUADRO SINOTTICO

Nome indicatore di primo livello	Nome Indicatore	Calcolo indicatore	Fase di osservazione e unità di misura	Tempo di osservazione	Tipo	Spiegazione dell'indicatore	Note
05 Esternalizzazione dei servizi	05.1 Indicatore di esternalizzazione dei servizi	(pdc U.1.03.02.15.000 "Contratti di servizio pubblico" + pdc U.1.04.03.01.000 "Trasferimenti correnti a imprese controllate" + pdc U.1.04.03.02.000 "Trasferimenti correnti a altre imprese partecipate") / totale spese Titolo I	Impegno (%)	Rendiconto	S	Valutazione del ricorso a enti esterni all'amministrazione per la gestione e l'erogazione di servizi alla collettività	
06 Interessi passivi	06.1 Incidenza degli interessi passivi sulle entrate correnti	Impegni Macroaggregato 1.7 "Interessi passivi" / Accertamenti primi tre titoli delle Entrate ("Entrate correnti")	Impegno / Accertamento (%)	Rendiconto	S	Valutazione dell'incidenza della spesa per Interessi passivi sul totale delle entrate correnti	
	06.3 Incidenza degli interessi passivi sulle anticipazioni sul totale della spesa per interessi passivi	pdc U.1.07.06.04.000 "Interessi passivi su anticipazioni di tesoreria" / Impegni Macroaggregato 1.7 "Interessi passivi"	Impegno (%)	Rendiconto	S	Valutazione dell'incidenza degli interessi su anticipazioni sul totale della spesa per interessi passivi	
	06.4 Incidenza interessi di mora sul totale della spesa per interessi passivi	pdc U.1.07.06.02.000 "Interessi di mora" / Macroaggregato 1.7 "Interessi passivi"	Impegno (%)	Rendiconto	S	Valutazione dell'incidenza degli interessi di mora sul totale della spesa per interessi passivi	
07 Investimenti	07.1 Incidenza investimenti sul totale della spesa corrente e in conto capitale	(Macroaggregato 2.2 "Investimenti fissi lordi e acquisto di terreni" + Macroaggregato 2.3 "Contributi agli investimenti" / totate Impegni Titoli I+II	Impegni e pagamenti (%)	Rendiconto	S	Valutazione dell'incidenza della spesa per investimenti sul totale della spesa (corrente e in conto capitale)	
	07.2 Investimenti diretti procapite (Indicatore di equilibrio dimensionale)	Impegni Macroaggregato 2.2 "Investimenti fissi lordi e acquisto di terreni" / popolazione residente	Impegni / Popolazione residente (€)	Rendiconto. Popolazione al 1° gennaio dell'esercizio di riferimento o, se non disponibile, al 1° gennaio dell'ultimo anno disponibile	S	Quota procapite degli investimenti diretti dell'ente	
	07.3 Contributi agli investimenti procapite (Indicatore di equilibrio dimensionale)	Impegni per Macroaggregato 2.3 "Contributi agli investimenti" / popolazione residente	Impegni / Popolazione residente (€)	Rendiconto. Popolazione al 1° gennaio dell'esercizio di riferimento o, se non disponibile, al 1° gennaio dell'ultimo anno disponibile	S	Quota procapite dei contributi agli investimenti	
	07.4 Investimenti complessivi procapite (Indicatore di equilibrio dimensionale)	Impegni (Macroaggregato 2.2 "Investimenti fissi lordi e acquisto di terreni" + Macroaggregato 2.3 "Contributi agli investimenti") / popolazione residente (dell'esercizio di riferimento o, se non disponibile, riferita all'ultimo dato disponibile)	Impegni / Popolazione residente (€)	Rendiconto. Popolazione al 1° gennaio dell'esercizio di riferimento o, se non disponibile, al 1° gennaio dell'ultimo anno disponibile	S	Quota procapite degli investimenti complessivi dell'ente	
	07.5 Quota investimenti complessivi finanziati dal risparmio corrente	Margine corrente di competenza / Impegni + relativi FPV (Macroaggregato 2.2 "Investimenti fissi lordi e acquisto di terreni" + Macroaggregato 2.3 "Contributi agli investimenti")	competenza / Impegni + FPV (%)	Rendiconto	S	Quota investimenti complessivi finanziati dal risparmio corrente	

PIANO DEGLI INDICATORI DI BILANCIO
QUADRO SINOTTICO

Nome indicatore di primo livello	Nome Indicatore	Calcolo indicatore	Fase di osservazione e unità di misura	Tempo di osservazione	Tipo	Spiegazione dell'indicatore	Note
	07.6 Quota investimenti complessivi finanziati dal saldo positivo delle partite finanziarie	Saldo positivo delle partite finanziarie / Impegni + relativi FPV (Macroaggregato 2.2 "Investimenti fissi lordi e acquisto di terreni" + Macroaggregato 2.3 "Contributi agli investimenti")	Saldo positivo delle partite finanziarie / Impegni +FPV (%)	Rendiconto	S	Quota investimenti complessivi finanziati dal saldo positivo delle partite finanziarie	
	07.7 Quota investimenti complessivi finanziati da debito	Accertamenti (Titolo 6 "Accensione prestiti" - Categoria 6.02.02 "Anticipazioni" - Categoria 6.03.03 "Accensione prestiti a seguito di escussione di garanzie" - Accensioni di prestiti da rinegoziazioni) / Impegni + relativi FPV (Macroaggregato 2.2 "Investimenti fissi lordi e acquisto di terreni" + Macroaggregato 2.3 "Contributi agli investimenti")	Accertamenti / Impegni + FPV (%)	Rendiconto	S	Quota investimenti complessivi finanziati da debito	
08 Analisi dei residui	08.1 Incidenza nuovi residui passivi di parte corrente su stock residui passivi correnti	Totale residui passivi titolo 1 di competenza dell'esercizio / Totale residui passivi titolo 1 al 31 dicembre	Residui passivi di competenza / Stock residui passivi (%)	Rendiconto	S	Incidenza dei residui sulla quota di impegni registrati nell'esercizio per ogni titoli di I livello di spesa	
	08.2 Incidenza nuovi residui passivi in c/capitale su stock residui passivi in conto capitale al 31 dicembre	Totale residui passivi titolo 2 di competenza dell'esercizio / Totale residui titolo 2 al 31 dicembre	Residui passivi di competenza / Stock residui passivi (%)	Rendiconto	S	Incidenza dei residui attivi sulla quota di accertamenti registrati nell'esercizio per ogni titoli di I livello di entrata	
	08.3 Incidenza nuovi residui passivi per incremento attività finanziarie su stock residui passivi per incremento attività finanziarie al 31 dicembre	Totale residui passivi titolo 3 di competenza dell'esercizio / Totale residui passivi titolo 3 al 31 dicembre	Residui passivi di competenza / Stock residui passivi (%)	Rendiconto	S	Incidenza dei residui passivi sul totale di impegni registrati nell'esercizio	
	08.4 Incidenza nuovi residui attivi di parte corrente su stock residui attivi di parte corrente	Totale residui attivi titoli 1,2,3 di competenza dell'esercizio / Totale residui attivi titoli 1, 2 e 3 al 31 dicembre	Residui attivi di competenza / Stock residui attivi (%)	Rendiconto	S	Incidenza dei residui attivi sul totale di accertamenti registrati nell'esercizio	
	08.5 Incidenza nuovi residui attivi in c/capitale su stock residui attivi in c/capitale	Totale residui attivi titolo 4 di competenza dell'esercizio / Totale residui attivi titolo 4 al 31 dicembre	Residui attivi di competenza / Stock residui attivi (%)	Rendiconto	S	Incidenza della formazione di nuovi residui attivi in c/capitale nell'esercizio rispetto allo stock di residui attivi in c/capitale al 31 dicembre	
	08.6 Incidenza nuovi residui attivi per riduzione di attività finanziarie su stock residui attivi per riduzione di attività finanziarie	Totale residui attivi titolo 5 di competenza dell'esercizio / Totale residui attivi titolo 5 al 31 dicembre	Residui attivi di competenza / Stock residui attivi (%)	Rendiconto	S	Incidenza della formazione di nuovi residui attivi per riduzione di attività finanziarie rispetto allo stock di residui attivi per riduzione di attività finanziarie al 31 dicembre	

PIANO DEGLI INDICATORI DI BILANCIO
QUADRO SINOTTICO

Nome indicatore di primo livello	Nome Indicatore	Calcolo indicatore	Fase di osservazione e unità di misura	Tempo di osservazione	Tipo	Spiegazione dell'indicatore	Note
09 Smaltimento debiti non finanziari	09.1 Smaltimento debiti commerciali nati nell'esercizio	Pagamenti di competenza (Macroaggregati 1.3 "Acquisto di beni e servizi" + 2.2 "Investimenti fissi lordi e acquisto di terreni") / Impegni di competenza (Macroaggregati 1.3 "Acquisto di beni e servizi" + 2.2 "Investimenti fissi lordi e acquisto di terreni")	Pagamenti di competenza / Impegni di competenza (%)	Rendiconto	S	Capacità dell'ente di provvedere al pagamento di debiti esigibili nel corso dell'esercizio nell'ambito del medesimo esercizio	
	09.2 Smaltimento debiti commerciali nati negli esercizi precedenti	Pagamenti c/residui (Macroaggregati 1.3 "Acquisto di beni e servizi" + 2.2 "Investimenti fissi lordi e acquisto di terreni") / stock residui al 1° gennaio (Macroaggregati 1.3 "Acquisto di beni e servizi" + 2.2 "Investimenti fissi lordi e acquisto di terreni")	Pagamenti in c/residui /Stock residui (%)	Rendiconto	S	Capacità dell'ente di provvedere allo smaltimento dei residui relativi ad anni precedenti nel corso dell'esercizio oggetto di osservazione	
	09.3 Smaltimento debiti verso altre amministrazioni pubbliche nati nell'esercizio	Pagamenti di competenza [Trasferimenti correnti a Amministrazioni Pubbliche (U.1.04.01.00.000) + Trasferimenti di tributi (U.1.05.00.00.000) + Fondi perequativi (U.1.06.00.00.000)+ Contributi agli investimenti a Amministrazioni pubbliche (U.2.03.01.00.000) + Altri trasferimenti in conto capitale (U.2.04.01.00.000 + U.2.04.11.00.000 + U.2.04.16.00.000 + U.2.04.21.00.000)] / Impegni di competenza [Trasferimenti correnti a Amministrazioni Pubbliche (U.1.04.01.00.000) + Trasferimenti di tributi (U.1.05.00.00.000) + Fondi perequativi (U.1.06.00.00.000)+ Contributi agli investimenti a Amministrazioni pubbliche (U.2.03.01.00.000) + Altri trasferimenti in conto capitale (U.2.04.01.00.000 + U.2.04.11.00.000 + U.2.04.16.00.000 + U.2.04.21.00.000)]	Pagamenti di competenza / Impegni di competenza (%)	Rendiconto	S	Capacità di smaltire, nell'esercizio, i debiti non commerciali di competenza del medesimo esercizio, di parte corrente e in conto capitale, maturati nei confronti di un'altra amministrazione pubblica	
	09.4 Smaltimento debiti verso altre amministrazioni pubbliche nati negli esercizi precedenti	Pagamenti in c/residui [Trasferimenti correnti a Amministrazioni Pubbliche (U.1.04.01.00.000) + Trasferimenti di tributi (U.1.05.00.00.000) + Fondi perequativi (U.1.06.00.00.000)+ Contributi agli investimenti a Amministrazioni pubbliche (U.2.03.01.00.000) + Altri trasferimenti in conto capitale (U.2.04.01.00.000 + U.2.04.11.00.000 + U.2.04.16.00.000 + U.2.04.21.00.000)] / stock residui al 1° gennaio [Trasferimenti correnti a Amministrazioni Pubbliche (U.1.04.01.00.000) + Trasferimenti di tributi (U.1.05.00.00.000)+ Fondi perequativi (U.1.06.00.00.000) + Contributi agli investimenti a Amministrazioni pubbliche (U.2.03.01.00.000) + Altri trasferimenti in conto capitale (U.2.04.01.00.000 + U.2.04.11.00.000 + U.2.04.16.00.000 + U.2.04.21.00.000)]	Pagamenti in c/residui /Stock residui (%)	Rendiconto	S	Capacità di smaltire lo stock dei debiti non commerciali, di parte corrente e in conto capitale, maturati nei confronti di altra amministrazione pubblica negli anni precedenti quello di osservazione	

PIANO DEGLI INDICATORI DI BILANCIO
 QUADRO SINOTTICO

Nome indicatore di primo livello	Nome Indicatore	Calcolo indicatore	Fase di osservazione e unità di misura	Tempo di osservazione	Tipo	Spiegazione dell'indicatore	Note
	09.5 Indicatore annuale di tempestività dei pagamenti	Somma, per ciascuna fattura emessa a titolo corrispettivo di una transazione commerciale, dei giorni effettivi intercorrenti tra la data di scadenza della fattura o richiesta equivalente di pagamento e la data di pagamento ai fornitori moltiplicata per l'importo dovuto / somma degli importi pagati nel periodo di riferimento	Giorni	Rendiconto	S	Indica, a livello annuale, la tempestività nei pagamenti da parte dell'amministrazione	
10 Debiti finanziari	10.1 Incidenza estinzioni anticipate debiti finanziari	Impegni per estinzioni anticipate / Debito da finanziamento al 31 dicembre anno precedente (2)	Impegni su stock (%)	Rendiconto	S	Incidenza delle estinzioni anticipate di debiti finanziari sul totale dei debiti da finanziamento al 31/12	(2) Il debito da finanziamento è apri alla Lettera D1 dello stato patrimoniale passivo. Gli enti locali delle Autonomie speciali che adottano il DLgs 118/2011 a decorrere dal 2016 elaborano l'indicatore a decorrere dal 2017.
	10.2 Incidenza estinzioni ordinarie debiti finanziari	(Totale impegni Titolo 4 della spesa – Impegni estinzioni anticipate) / Debito da finanziamento al 31 dicembre anno precedente (2)	Impegni su stock (%)	Rendiconto	S	Incidenza delle estinzioni ordinarie di debiti finanziari sul totale dei debiti da finanziamento al 31/12, al netto delle estinzioni anticipate	(2) Il debito da finanziamento è apri alla Lettera D1 dello stato patrimoniale passivo. Gli enti locali delle Autonomie speciali che adottano il DLgs 118/2011 a decorrere dal 2016 elaborano l'indicatore a decorrere dal 2017.
	10.3 Sostenibilità debiti finanziari	Impegni [(Totale 1.7 "Interessi passivi" – "Interessi di mora" (U.1.07.06.02.000) – "Interessi per anticipazioni prestiti" (U.1.07.06.04.000) + Titolo 4 della spesa – estinzioni anticipate) – (Accertamenti Entrate categoria E.4.02.06.00.000 "Contributi agli investimenti direttamente destinati al rimborso di prestiti da amministrazioni pubbliche" + "Trasferimenti in conto capitale per assunzione di debiti dell'amministrazione da parte di amministrazioni pubbliche" (E.4.03.01.00.000) + "Trasferimenti in conto capitale da parte di amministrazioni pubbliche per cancellazione di debiti dell'amministrazione" (E.4.03.04.00.000))] / Accertamenti Titoli nn. 1, 2 e 3	Impegni su accertamenti (%)	Rendiconto	S	Valutazione della sostenibilità dei debiti finanziari contratti dall'ente	
	10.4 Indebitamento procapite	Debito di finanziamento al 31/12 (2) / popolazione residente (al 1° gennaio dell'esercizio di riferimento o, se non disponibile, al 1° gennaio dell'ultimo anno disponibile)	Debito / Popolazione residente (€)	Rendiconto	S	Valutazione del livello di indebitamento pro capite dell'amministrazione	
11 Composizione dell'avanzo di amministrazione (4)	11.1 Incidenza quota libera di parte corrente nell'avanzo	Quota libera di parte corrente dell'avanzo / Avanzo di amministrazione (5)	Quota libera di parte corrente dell'avanzo / Avanzo di amministrazione (%)	Rendiconto	S		(4) Da compilare solo se la voce E, dell'allegato al rendiconto concernente il risultato di amministrazione è positivo o pari a 0.(5) La quota libera di parte corrente del risultato di amministrazione è pari alla voce E riportata nell'allegato a) al rendiconto. Il risultato di amministrazione è pari alla lettera A del predetto allegato a)

PIANO DEGLI INDICATORI DI BILANCIO
 QUADRO SINOTTICO

Nome indicatore di primo livello	Nome Indicatore	Calcolo indicatore	Fase di osservazione e unità di misura	Tempo di osservazione	Tipo	Spiegazione dell'indicatore	Note
	11.2 Incidenza quota libera in c/capitale nell'avanzo	Quota libera in conto capitale dell'avanzo / Avanzo di amministrazione (6)	Quota libera in conto capitale dell'avanzo /Avanzo di amministrazione (%)	Rendiconto	S		(4) Da compilare solo se la voce E, dell'allegato al rendiconto concernente il risultato di amministrazione è positivo o pari a 0.(6) La quota libera in c/capitale del risultato di amministrazione è pari alla voce D riportata nell'allegato a) al rendiconto. Il risultato di amministrazione è pari alla lettera A riportata nel predetto allegato a).
	11.3 Incidenza quota accantonata nell'avanzo	Quota accantonata dell'avanzo / Avanzo di amministrazione (7)	Quota accantonata dell'avanzo / Avanzo di amministrazione (%)	Rendiconto	S		(4) Da compilare solo se la voce E, dell'allegato al rendiconto concernente il risultato di amministrazione è positivo o pari a 0.(7) La quota accantonata del risultato di amministrazione è pari alla voce B riportata nell'allegato a) al rendiconto. Il risultato di amministrazione è pari alla lettera A del predetto allegato a).
	11.4 Incidenza quota vincolata nell'avanzo	Quota vincolata dell'avanzo / Avanzo di amministrazione (8)	Quota vincolata dell'avanzo / Avanzo di amministrazione (%)	Rendiconto	S		(4) Da compilare solo se la voce E, dell'allegato al rendiconto concernente il risultato di amministrazione è positivo o pari a 0.(8) La quota vincolata del risultato di amministrazione è pari alla voce C riportata nell'allegato a) al rendiconto. Il risultato di amministrazione è pari alla lettera A riportata nel predetto allegato a).
12 Disavanzo di amministrazione	12.1 Quota disavanzo ripianato nell'esercizio	(Disavanzo di amministrazione esercizio precedente – Disavanzo di amministrazione esercizio in corso) / Totale Disavanzo esercizio precedente (3)		Rendiconto	S	Quota di disavanzo ripianato nell'esercizio valutata quale differenza tra il disavanzo iniziale al 1° gennaio e quello alla fine dell'esercizio	(3) Indicatore da rappresentare solo se di importo >0. Il disavanzo è determinato facendo riferimento all'importo di cui alla lettera E dell'allegato al rendiconto riguardante il risultato di amministrazione dell'esercizio di riferimento, al netto del disavanzo da debito autorizzato e non contratto.
	12.2 Incremento del disavanzo rispetto all'esercizio precedente	(Disavanzo di amministrazione esercizio in corso – Disavanzo di amministrazione esercizio precedente) / Totale Disavanzo esercizio precedente (3)		Rendiconto	S	Valutazione dell'incremento del disavanzo nell'esercizio rispetto al saldo dell'esercizio al 1° gennaio	(3) Indicatore da rappresentare solo se di importo >0. Il disavanzo è determinato facendo riferimento all'importo di cui alla lettera E dell'allegato al rendiconto riguardante il risultato di amministrazione dell'esercizio di riferimento, al netto del disavanzo da debito autorizzato e non contratto.

PIANO DEGLI INDICATORI DI BILANCIO
QUADRO SINOTTICO

Nome indicatore di primo livello	Nome Indicatore	Calcolo indicatore	Fase di osservazione e unità di misura	Tempo di osservazione	Tipo	Spiegazione dell'indicatore	Note
	12.3 Sostenibilità patrimoniale del disavanzo	Totale disavanzo di amministrazione (3) / Patrimonio netto (1)		Rendiconto	S	Valutazione del rapporto tra il disavanzo di amministrazione rilevato nell'esercizio e il patrimonio netto dell'ente	(1) Il Patrimonio Netto è pari alla Lettera A) dello stato patrimoniale passivo. Le Autonomie speciali e i loro enti locali e strumentali che adottano il DLgs 118/2011 a decorrere dal 2016 elaborano l'indicatore a decorrere dal 2017.(3) Indicatore da rappresentare solo se di importo >0. Il disavanzo è determinato facendo riferimento all'importo di cui alla lettera E dell'allegato al rendiconto riguardante il risultato di amministrazione dell'esercizio di riferimento, al netto del disavanzo da debito autorizzato e non contratto.
	12.4 Sostenibilità disavanzo effettivamente a carico dell'esercizio	Disavanzo iscritto in spesa del conto del bilancio / Accertamenti dei titoli 1, 2 e 3 delle entrate		Rendiconto	S	Valutazione sostenibilità disavanzo effettivamente a carico dell'esercizio quale rapporto tra disavanzo iscritto in spesa (stanziamento definitivo) e tot. accertamenti per i primi tre titoli d'entrata	
13 Debiti fuori bilancio	13.1 Debiti riconosciuti e finanziati	Importo Debiti riconosciuti e finanziati / Totale impegni titolo I e titolo II	Debiti riconosciuti e finanziati / impegni (%)	Rendiconto	S	Valutazione dello stock di debiti fuori bilancio riconosciuti e finanziati in relazione al totale degli impegni correnti e in c/capitale	
	13.2 Debiti in corso di riconoscimento	Importo debiti fuori bilancio in corso di riconoscimento / Totale accertamento entrate dei titoli 1, 2 e 3	debiti fuori bilancio in corso di riconoscimento/Accertamenti (%)	Rendiconto	S	Debiti in corso di riconoscimento	Dati extracontabili risultanti, ad esempio, da delibera di giunta o da schema di delibera presentato in consiglio
	13.3 Debiti riconosciuti e in corso di finanziamento	Importo Debiti fuori bilancio riconosciuti e in corso di finanziamento / Totale accertamento entrate dei titoli 1, 2 e 3	Debiti fuori bilancio riconosciuti e in corso di finanziamento/Accertamenti (%)	Rendiconto	S	Debiti riconosciuti e in corso di finanziamento	Dati extracontabili risultanti, ad esempio, delibera di consiglio con copertura differita o rinviata

PIANO DEGLI INDICATORI DI BILANCIO
 QUADRO SINOTTICO

Nome indicatore di primo livello	Nome Indicatore	Calcolo indicatore	Fase di osservazione e unità di misura	Tempo di osservazione	Tipo	Spiegazione dell'indicatore	Note
14 Fondo pluriennale vincolato	14.1 Utilizzo del FPV	(Fondo pluriennale vincolato corrente e capitale iscritto in entrata del bilancio - Quota del fondo pluriennale vincolato corrente e capitale non utilizzata nel corso dell'esercizio e rinviata agli esercizi successivi)] / Fondo pluriennale vincolato corrente e capitale iscritto in entrata nel bilancio	Importi indicati nell'Allegato al rendiconto concernente il FPV (%)	Rendiconto	S	Utilizzo del FPV	Il valore del "Fondo pluriennale vincolato corrente e capitale iscritto in entrata del bilancio" è riferibile a quello riportato nell'allegato b dell'allegato n. 10 del DLGS n. 118/2011 alla colonna a "Fondo pluriennale vincolato al 31 dicembre dell'esercizio N-1". La "Quota del fondo pluriennale vincolato corrente e capitale non utilizzata nel corso dell'esercizio e rinviata agli esercizi successivi" è riferibile a quello riportato nell'allegato b dell'allegato n. 10 del DLGS n. 118/2011 alla colonna c "Quota del fondo pluriennale vincolato al 31 dicembre dell'esercizio N-1 rinviata all'esercizio N+1 e successivi".
15 Partite di giro e conto terzi	15.1 Incidenza partite di giro e conto terzi in entrata	Totale accertamenti Entrate per conto terzi e partite di giro – Entrate derivanti dalla gestione degli incassi vincolati degli enti locali (E.9.01.99.06.000) / Totale accertamenti primi tre titoli di entrata	accertamenti (%)	Rendiconto	S	Valutazione dell'incidenza delle entrate per partite di giro e conto terzi sul totale delle entrate correnti	
	15.2 Incidenza partite di giro e conto terzi in uscita	Totale impegni Uscite per conto terzi e partite di giro – Uscite derivanti dalla gestione degli incassi vincolati degli enti locali (U.7.01.99.06.000) / Totale impegni primo titolo di spesa	impegni (%)	Rendiconto	S	Valutazione dell'incidenza delle spese per partite di giro e conto terzi sul totale delle spese correnti	

Allegato a/1 Risultato di amministrazione - quote accantonate
ELENCO ANALITICO DELLE RISORSE ACCANTONATE NEL RISULTATO DI AMMINISTRAZIONE (*)

Capitolo di spesa	Descrizione	Risorse accantonate al 1/1/2019	Risorse accantonate applicate al bilancio dell'esercizio 2019 (con segno -) ⁽¹⁾	Risorse accantonate stanziata nella spesa del bilancio dell'esercizio 2019	Variazione accantonamenti che si prevede di effettuare in sede di rendiconto (con segno +/-) ⁽²⁾	Risorse accantonate nel risultato di amministrazione al 31/12/2019
		(a)	(b)	(c)	(d)	(e) = (a) + (b) + (c) + (d)
Fondo anticipazione liquidità						
	Totale Fondo anticipazione liquidità					
Fondo perdite società partecipate						
	Totale Fondo perdite società partecipate					
Fondo contenzioso						
	Totale Fondo contenzioso					
Fondo crediti di dubbia esigibilità						
	Totale Fondo crediti di dubbia esigibilità					
Accantonamento residui perenti						
	Totale Accantonamento residui perenti					
Altri accantonamenti						
	Totale Altri accantonamenti					
	Totale					

(*) Le modalità di compilazione delle singole voci del prospetto sono descritte nel paragrafo 13.7.1 del principio applicato della programmazione

(1) Indicare, con il segno (-), l'utilizzo dei fondi accantonati attraverso l'applicazione in bilancio della corrispondente quota del risultato di amministrazione.

(2) Indicare con il segno (+) i maggiori accantonamenti nel risultato di amministrazione effettuati in sede di predisposizione del rendiconto, e con il segno (-), le riduzioni degli accantonamenti effettuati in sede di predisposizione del rendiconto.

(3) Con riferimento ai capitoli di bilancio riguardanti il FCDE, devono essere preliminarmente valorizzate le colonne (a) e (e) nelle quali devono essere indicate rispettivamente le quote accantonate nel risultato di amministrazione degli esercizi (N-1) e (N) determinate nel rispetto dei principi contabili. Successivamente sono valorizzati gli importi di cui alla lettera (b), che corrispondono alla quota del risultato di amministrazione applicata al bilancio N per le rispettive quote del FCDE.

Se l'importo della colonna (e) è minore della somma algebrica delle colonne (a) + (b), la differenza è iscritta con il segno (-) nella colonna (d). Se l'importo della colonna (e) è maggiore della somma algebrica delle colonne (a) + (b), la differenza è iscritta con il segno (+) nella colonna (c) entro il limite dell'importo stanziato in bilancio per il FCDE (previsione definitiva). Se lo stanziamento di bilancio non è capiente, la differenza è iscritta nella colonna (d) con il segno (+).

(4) I fondi di riserva e i fondi speciali non confluiscono nella quota accantonata del risultato di amministrazione.

GESTIONE ENTRATE

CLASSIFICAZIONE	CAPITOLO	DESCRIZIONE	RESIDUI ATTIVI AL 01/01/2019 (RS)		RISCOSSIONI IN C/RESIDUI (RR)		RIACCERTAMENTI RESIDUI (R)		RESIDUI ATTIVI DA ESERCIZI PRECEDENTI (EP = RS-RR+ R)			
			PREVISIONI DEFINITIVE DI COMPETENZA (CP)		RISCOSSIONI IN C/COMPETENZA (RC)		ACCERTAMENTI (A)		MAGGIORI O MINORI ENTRATE DI COMPETENZA = A-CP		RESIDUI ATTIVI DA ESERCIZIO DI COMPETENZA (EC = A-RC)	
			PREVISIONI DEFINITIVE DI CASSA (CS)		TOTALE RISCOSSIONI (TR = RR+RC)		MAGGIORI O MINORI ENTRATE DI CASSA = TR-CS				TOTALE RESIDUI ATTIVI DA RIPORTARE (TP = EP+EC)	
Avanzo di amministrazione/Utilizzo fondo pluriennale vincolato												
0.01	1.100	Utilizzo fondo pluriennale vincolato per spese correnti	RS	0,00	RR	0,00	R	0,00		EP	0,00	
			CP	1.577.313,21	RC	0,00	A	0,00	CP	-1.577.313,21	EC	0,00
			CS	0,00	TR	0,00	CS	0,00		TR	0,00	
0.02	2.100	Utilizzo fondo pluriennale vincolato in conto capitale	RS	0,00	RR	0,00	R	0,00		EP	0,00	
			CP	605.816,53	RC	0,00	A	0,00	CP	-605.816,53	EC	0,00
			CS	0,00	TR	0,00	CS	0,00		TR	0,00	
0.10	999	AVANZO DI AMMINISTRAZIONE 2018 - RENDICONTO 2018	RS	0,00	RR	0,00	R	0,00		EP	0,00	
			CP	741.245,60	RC	0,00	A	0,00	CP	-741.245,60	EC	0,00
			CS	0,00	TR	0,00	CS	0,00		TR	0,00	
Totale Avanzo di amministrazione/Utilizzo fondo pluriennale vincolato			RS	0,00	RR	0,00	R	0,00		EP	0,00	
			CP	2.924.375,34	RC	0,00	A	0,00	CP	-2.924.375,34	EC	0,00
			CS	0,00	TR	0,00	CS	0,00		TR	0,00	

GESTIONE ENTRATE

CLASSIFICAZIONE	CAPITOLO	DESCRIZIONE	RESIDUI ATTIVI AL 01/01/2019 (RS)		RISCOSSIONI IN C/RESIDUI (RR)		RIACCERTAMENTI RESIDUI (R)		RESIDUI ATTIVI DA ESERCIZI PRECEDENTI (EP = RS-RR+ R)			
			PREVISIONI DEFINITIVE DI COMPETENZA (CP)		RISCOSSIONI IN C/COMPETENZA (RC)		ACCERTAMENTI (A)		MAGGIORI O MINORI ENTRATE DI COMPETENZA = A-CP		RESIDUI ATTIVI DA ESERCIZIO DI COMPETENZA (EC = A-RC)	
			PREVISIONI DEFINITIVE DI CASSA (CS)		TOTALE RISCOSSIONI (TR = RR+RC)		MAGGIORI O MINORI ENTRATE DI CASSA = TR-CS				TOTALE RESIDUI ATTIVI DA RIPORTARE (TP = EP+EC)	
TITOLO 2: Trasferimenti correnti												
2.01.01.02.001	315	CONTRIBUTO UTILIZZATORI ARIF - CAPITOLO REGIONALE 0904011 - ART. 12 D.D.L. 191/2019	RS	0,00	RR	0,00	R	0,00		EP	0,00	
			CP	1.500.000,00	RC	0,00	A	1.500.000,00	CP	0,00	EC	1.500.000,00
			CS	0,00	TR	0,00	CS	0,00		TR	1.500.000,00	
2.01.01.02.001	860	MISURE CONTROLLO ED ERADICAZIONE XYLELLA - DGR 1454/2018	RS	21.854,00	RR	0,00	R	0,00		EP	21.854,00	
			CP	3.342.642,00	RC	2.981.064,18	A	3.320.788,00	CP	-21.854,00	EC	339.723,82
			CS	1.880.104,00	TR	2.981.064,18	CS	1.100.960,18		TR	361.577,82	
2.01.01.02.001	865	D.M. 7874/2018 FONDO DI SOLIDARIETA' NAZIONALE - TRASFERIMENTO FONDI PER AIUTI IMPRESE PER DANNI CAUSATI DA BATTERIO XYLELLA FASTIDIOSA	RS	0,00	RR	0,00	R	0,00		EP	0,00	
			CP	2.000.000,00	RC	2.000.000,00	A	2.000.000,00	CP	0,00	EC	0,00
			CS	0,00	TR	2.000.000,00	CS	2.000.000,00		TR	0,00	
2.01.01.02.001	900	L.R. 33/2017 ART. 4 - FUNZIONI IN MATERIA DI DIFESA ATTIVA E INTEGRATA COLTURE AGRARIE - CAPITOLO REGIONE 1601006	RS	0,00	RR	0,00	R	0,00		EP	0,00	
			CP	1.500.000,00	RC	500.000,00	A	1.500.000,00	CP	0,00	EC	1.000.000,00
			CS	1.100.000,00	TR	500.000,00	CS	-600.000,00		TR	1.000.000,00	
2.01.01.02.001	910	RISORSE FINANZIARIE PER INTERVENTI IRRIGUI E FORESTALI - L.R. 3/2010 - ATTO REG. 2019_466_036 DIR. CAP. REGIONE 121045	RS	0,00	RR	0,00	R	0,00		EP	0,00	
			CP	100.000,00	RC	0,00	A	100.000,00	CP	0,00	EC	100.000,00
			CS	100.000,00	TR	0,00	CS	-100.000,00		TR	100.000,00	
2.01.01.02.001	920	L.R. 18/2000 E S.M.I. - ATTIVITA' DI DIVULGAZIONE IN CAMPO FORESTALE - ANNUALITA' 2018 - ATTO DIRIG. REG. 036/DIR/2018/000523 - CAPITOLO BILANCIO REGIONALE 121027	RS	0,00	RR	0,00	R	0,00		EP	0,00	
			CP	145.000,00	RC	0,00	A	343.220,00	CP	198.220,00	EC	343.220,00
			CS	0,00	TR	0,00	CS	0,00		TR	343.220,00	
2.01.01.02.001	1000	ART. 82 L.R. 67/2017 - CONTRIBUTO ALL'ARIF PER LAVORATORI INTERINALI A T.D. PER ATTIVITA' ANTINCENDIO - CAP. REGIONE 905004	RS	0,00	RR	0,00	R	0,00		EP	0,00	
			CP	200.000,00	RC	200.000,00	A	200.000,00	CP	0,00	EC	0,00
			CS	200.000,00	TR	200.000,00	CS	0,00		TR	0,00	
2.01.01.02.001	1001	TRASFERIMENTO DI RISORSE FINANZIARIE DI PARTE CORRENTE NECESSARIE AL FUNZIONAMENTO DELL'AGENZIA PER LE ATTIVITA' IRRIGUE E FORESTALI. CAP. REG. 121035	RS	0,00	RR	0,00	R	0,00		EP	0,00	
			CP	40.000.000,00	RC	40.000.000,00	A	40.000.000,00	CP	0,00	EC	0,00
			CS	40.000.000,00	TR	40.000.000,00	CS	0,00		TR	0,00	
2.01.01.02.001	1003	TRASFERIMENTO DI RISORSE FINANZIARIE DI PARTE CORRENTE NECESSARIE ALLA GESTIONE DELLE COMUNITA' MONTANE - CAP. REGIONE 1730	RS	3.179,00	RR	3.179,00	R	0,00		EP	0,00	
			CP	2.300.000,00	RC	2.059.761,54	A	2.059.761,54	CP	-240.238,46	EC	0,00
			CS	2.303.179,00	TR	2.062.940,54	CS	-240.238,46		TR	0,00	
2.01.01.02.001	1490	INTERVENTI REGIONALI IN MATERIA DI PARTNERARIATO PER LA COOPERAZIONE ART. 10 L.R. 20/2003 - ATTO DIRIG. REG. 179/DIR/2018/00075 CAPITOLO BIL. REGIONE 1490	RS	0,00	RR	0,00	R	0,00		EP	0,00	
			CP	20.000,00	RC	0,00	A	20.000,00	CP	0,00	EC	20.000,00
			CS	0,00	TR	0,00	CS	0,00		TR	20.000,00	
20000	Totale TITOLO 2: Trasferimenti correnti		RS	25.033,00	RR	3.179,00	R	0,00		EP	21.854,00	
			CP	51.107.642,00	RC	47.740.825,72	A	51.043.769,54	CP	-63.872,46	EC	3.302.943,82
			CS	45.583.283,00	TR	47.744.004,72	CS	2.160.721,72		TR	3.324.797,82	

GESTIONE ENTRATE

CLASSIFICAZIONE	CAPITOLO	DESCRIZIONE	RESIDUI ATTIVI AL 01/01/2019 (RS)		RISCOSSIONI IN C/RESIDUI (RR)		RIACCERTAMENTI RESIDUI (R)		RESIDUI ATTIVI DA ESERCIZI PRECEDENTI (EP = RS-RR+ R)			
			PREVISIONI DEFINITIVE DI COMPETENZA (CP)		RISCOSSIONI IN C/COMPETENZA (RC)		ACCERTAMENTI (A)		MAGGIORI O MINORI ENTRATE DI COMPETENZA = A-CP		RESIDUI ATTIVI DA ESERCIZIO DI COMPETENZA (EC = A-RC)	
			PREVISIONI DEFINITIVE DI CASSA (CS)		TOTALE RISCOSSIONI (TR = RR+RC)		MAGGIORI O MINORI ENTRATE DI CASSA = TR-CS				TOTALE RESIDUI ATTIVI DA RIPORTARE (TP = EP+EC)	
TITOLO 3: Entrate extratributarie												
3.01.02.01.999	300	INTROITI DERIVANTI DAL SETTORE - IRRIGUI	RS	4.197.476,52	RR	3.180.783,33	R	-92.203,60		EP	924.489,59	
			CP	4.500.000,00	RC	1.772,23	A	4.499.772,23	CP	-227,77	EC	4.498.000,00
			CS	8.697.476,52	TR	3.182.555,56	CS	-5.514.920,96		TR	5.422.489,59	
3.01.02.01.999	310	RECUPERO CANONI IRRIGUI ANNUALITA' 2016-2011 MOROSI	RS	499.750,00	RR	220.340,68	R	0,00		EP	279.409,32	
			CP	0,00	RC	0,00	A	0,00	CP	0,00	EC	0,00
			CS	499.750,00	TR	220.340,68	CS	-279.409,32		TR	279.409,32	
3.01.02.01.999	320	INCAMERAMENTO SOMME DA CONTO POSTALE CANONI IRRIGUI ANNUALITA' PREGRESSE	RS	0,00	RR	0,00	R	0,00		EP	0,00	
			CP	262.518,02	RC	98.725,09	A	185.524,68	CP	-76.993,34	EC	86.799,59
			CS	0,00	TR	98.725,09	CS	98.725,09		TR	86.799,59	
3.01.02.01.999	400	INTROITI DERIVANTI DAL SETTORE - FORESTALE	RS	184.128,57	RR	184.128,57	R	0,00		EP	0,00	
			CP	120.000,00	RC	103.871,47	A	103.871,47	CP	-16.128,53	EC	0,00
			CS	304.128,57	TR	288.000,04	CS	-16.128,53		TR	0,00	
3.01.02.01.999	600	ALTRE ENTRATE	RS	0,00	RR	0,00	R	0,00		EP	0,00	
			CP	90.000,00	RC	13.455,21	A	13.455,21	CP	-76.544,79	EC	0,00
			CS	90.000,00	TR	13.455,21	CS	-76.544,79		TR	0,00	
3.03.03.04.001	500	INTERESSI ATTIVI DA CONTO CORRENTE	RS	0,00	RR	0,00	R	0,00		EP	0,00	
			CP	2.000,00	RC	1.417,55	A	1.417,55	CP	-582,45	EC	0,00
			CS	2.000,00	TR	1.417,55	CS	-582,45		TR	0,00	
3.05.02.02.002	750	ENTRATE DA IVA COMMERCIALE A CREDITO	RS	343.402,70	RR	0,00	R	0,00		EP	343.402,70	
			CP	550.000,00	RC	475.090,60	A	475.090,60	CP	-74.909,40	EC	0,00
			CS	693.402,70	TR	475.090,60	CS	-218.312,10		TR	343.402,70	
30000	Totale TITOLO 3: Entrate extratributarie		RS	5.224.757,79	RR	3.585.252,58	R	-92.203,60		EP	1.547.301,61	
			CP	5.524.518,02	RC	694.332,15	A	5.279.131,74	CP	-245.386,28	EC	4.584.799,59
			CS	10.286.757,79	TR	4.279.584,73	CS	-6.007.173,06		TR	6.132.101,20	

GESTIONE ENTRATE

CLASSIFICAZIONE	CAPITOLO	DESCRIZIONE	RESIDUI ATTIVI AL 01/01/2019 (RS)		RISCOSSIONI IN C/RESIDUI (RR)		RIACCERTAMENTI RESIDUI (R)		RESIDUI ATTIVI DA ESERCIZI PRECEDENTI (EP = RS-RR+ R)			
			PREVISIONI DEFINITIVE DI COMPETENZA (CP)		RISCOSSIONI IN C/COMPETENZA (RC)		ACCERTAMENTI (A)		MAGGIORI O MINORI ENTRATE DI COMPETENZA = A-CP		RESIDUI ATTIVI DA ESERCIZIO DI COMPETENZA (EC = A-RC)	
			PREVISIONI DEFINITIVE DI CASSA (CS)		TOTALE RISCOSSIONI (TR = RR+RC)		MAGGIORI O MINORI ENTRATE DI CASSA = TR-CS				TOTALE RESIDUI ATTIVI DA RIPORTARE (TP = EP+EC)	
TITOLO 4: Entrate in conto capitale												
4.02.01.02.001	1009	TRASFERIMENTO DI RISORSE FINANZIARIE PER INTERVENTI DI RIPRISTINO DOMINI IRRIGUI AREE BRINDISINO E DELLA MURGIA SUD EST	RS	120.801,84	RR	0,00	R	0,00		EP	120.801,84	
			CP	0,00	RC	0,00	A	0,00	CP	0,00	EC	0,00
			CS	120.801,84	TR	0,00	CS	-120.801,84		TR	120.801,84	
4.02.01.02.001	1010	TRASFERIMENTO DI RISORSE FINANZIARIE PER INTERVENTI DI RIPRISTINO E AMMODERNAMENTO RETE IRRIGUA IMPIANTO BARLETTA	RS	350.000,00	RR	251.872,50	R	0,00		EP	98.127,50	
			CP	0,00	RC	0,00	A	0,00	CP	0,00	EC	0,00
			CS	350.000,00	TR	251.872,50	CS	-98.127,50		TR	98.127,50	
4.02.05.99.999	870	POR PUGLIA 2014/2020 - Azione 5.2 "Interventi per la riduzione del rischio incendi e del rischio sismico"	RS	0,00	RR	0,00	R	0,00		EP	0,00	
			CP	1.275.000,00	RC	637.500,00	A	956.250,00	CP	-318.750,00	EC	318.750,00
			CS	1.275.000,00	TR	637.500,00	CS	-637.500,00		TR	318.750,00	
4.02.05.99.999	1002	TRASFERIMENTO DI RISORSE FINANZIARIE PER INTERVENTI IN MATERIA IRRIGUA E FORESTALE DELL'AGENZIA. SPESA IN CONTO CAPITALE. CAP. REGIONE 121045	RS	500.000,00	RR	500.000,00	R	0,00		EP	0,00	
			CP	500.000,00	RC	500.000,00	A	500.000,00	CP	0,00	EC	0,00
			CS	1.000.000,00	TR	1.000.000,00	CS	0,00		TR	0,00	
4.02.05.99.999	1004	MISURA 227 - PSR 2007-2013 - CONTRIBUZIONE PUBBLICA	RS	248.743,08	RR	0,00	R	0,00		EP	248.743,08	
			CP	0,00	RC	0,00	A	0,00	CP	0,00	EC	0,00
			CS	248.743,08	TR	0,00	CS	-248.743,08		TR	248.743,08	
4.02.05.99.999	1007	MISURA 227 - PSR 2007-2013 - CONTRIBUZIONE PUBBLICA - AZIONE 3	RS	731.137,18	RR	0,00	R	0,00		EP	731.137,18	
			CP	0,00	RC	0,00	A	0,00	CP	0,00	EC	0,00
			CS	731.137,18	TR	0,00	CS	-731.137,18		TR	731.137,18	
4.02.05.99.999	1008	LIFE + (2007-2013) - NATURA E BIODIVERSITA'	RS	43.332,00	RR	0,00	R	0,00		EP	43.332,00	
			CP	0,00	RC	0,00	A	0,00	CP	0,00	EC	0,00
			CS	43.332,00	TR	0,00	CS	-43.332,00		TR	43.332,00	
4.02.05.99.999	1012	MISURA 226 PSR 2007-2013 - CONTRIBUZIONE PUBBLICA - 2016 (CODICE VINCOLO: 100000301481)	RS	3.687.941,15	RR	0,00	R	0,00		EP	3.687.941,15	
			CP	0,00	RC	0,00	A	0,00	CP	0,00	EC	0,00
			CS	3.687.941,15	TR	0,00	CS	-3.687.941,15		TR	3.687.941,15	
4.02.05.99.999	1013	MISURA 227 PSR 2007-2013 - CONTRIBUZIONE PUBBLICA - 2016 (CODICE VINCOLO: 100000301480)	RS	1.586.032,85	RR	0,00	R	0,00		EP	1.586.032,85	
			CP	0,00	RC	0,00	A	0,00	CP	0,00	EC	0,00
			CS	1.586.032,85	TR	0,00	CS	-1.586.032,85		TR	1.586.032,85	
4.02.05.99.999	1014	PO FESR PUGLIA 2014/2020 - AZIONE 6.4 - MIGLIORAMENTO DELLA QUALITA' DEI CORPI IDRICI (CODICE VINCOLO: 100000301468)	RS	559.639,15	RR	0,00	R	0,00		EP	559.639,15	
			CP	1.245.233,22	RC	0,00	A	1.245.233,22	CP	0,00	EC	1.245.233,22
			CS	961.434,37	TR	0,00	CS	-961.434,37		TR	1.804.872,37	
40000	Totale TITOLO 4: Entrate in conto capitale		RS	7.827.627,25	RR	751.872,50	R	0,00		EP	7.075.754,75	
			CP	3.020.233,22	RC	1.137.500,00	A	2.701.483,22	CP	-318.750,00	EC	1.563.983,22
			CS	10.004.422,47	TR	1.889.372,50	CS	-8.115.049,97		TR	8.639.737,97	

GESTIONE ENTRATE

CLASSIFICAZIONE	CAPITOLO	DESCRIZIONE	RESIDUI ATTIVI AL 01/01/2019 (RS)		RISCOSSIONI IN C/RESIDUI (RR)		RIACCERTAMENTI RESIDUI (R)		RESIDUI ATTIVI DA ESERCIZI PRECEDENTI (EP = RS-RR+ R)			
			PREVISIONI DEFINITIVE DI COMPETENZA (CP)		RISCOSSIONI IN C/COMPETENZA (RC)		ACCERTAMENTI (A)		MAGGIORI O MINORI ENTRATE DI COMPETENZA = A-CP		RESIDUI ATTIVI DA ESERCIZIO DI COMPETENZA (EC = A-RC)	
			PREVISIONI DEFINITIVE DI CASSA (CS)		TOTALE RISCOSSIONI (TR = RR+RC)		MAGGIORI O MINORI ENTRATE DI CASSA = TR-CS				TOTALE RESIDUI ATTIVI DA RIPORTARE (TP = EP+EC)	
TITOLO 9: Entrate per conto terzi e partite di giro												
9.01.01.02.001	6200	RITENUTE SPLIT PAYMENT (SERVIZI ISTITUZIONALI)	RS	0,00	RR	0,00	R	0,00		EP	0,00	
			CP	700.000,00	RC	621.478,63	A	621.478,63	CP	-78.521,37	EC	0,00
			CS	700.000,00	TR	621.478,63	CS	-78.521,37		TR	0,00	
9.01.01.02.001	6250	RITENUTE SPLIT PAYMENT (SERVIZI COMMERCIALI)	RS	0,00	RR	0,00	R	0,00		EP	0,00	
			CP	500.000,00	RC	14.032,33	A	14.032,33	CP	-485.967,67	EC	0,00
			CS	500.000,00	TR	14.032,33	CS	-485.967,67		TR	0,00	
9.01.01.99.999	6400	DEPOSITI CAUZIONALI	RS	0,00	RR	0,00	R	0,00		EP	0,00	
			CP	100.000,00	RC	56.313,00	A	56.313,00	CP	-43.687,00	EC	0,00
			CS	100.000,00	TR	56.313,00	CS	-43.687,00		TR	0,00	
9.01.01.99.999	6500	ANTICIPAZIONI SPESE PER CONTO TERZI	RS	1.305,00	RR	0,00	R	0,00		EP	1.305,00	
			CP	50.000,00	RC	47.253,34	A	47.253,34	CP	-2.746,66	EC	0,00
			CS	51.305,00	TR	47.253,34	CS	-4.051,66		TR	1.305,00	
9.01.02.01.001	6110	RITENUTE IRPEF AL PERSONALE DIPENDENTE	RS	0,00	RR	0,00	R	0,00		EP	0,00	
			CP	4.500.000,00	RC	4.305.385,79	A	4.305.385,79	CP	-194.614,21	EC	0,00
			CS	4.500.000,00	TR	4.305.385,79	CS	-194.614,21		TR	0,00	
9.01.02.02.001	6100	RITENUTE CONTRIBUTI PREVIDENZIALI AL PERSONALE DIPENDENTE	RS	0,00	RR	0,00	R	0,00		EP	0,00	
			CP	2.500.000,00	RC	2.488.293,56	A	2.488.293,56	CP	-11.706,44	EC	0,00
			CS	2.500.000,00	TR	2.488.293,56	CS	-11.706,44		TR	0,00	
9.01.02.99.999	6120	RITENUTE PER CONTO DI TERZI AL PERSONALE DIPENDENTE	RS	0,00	RR	0,00	R	0,00		EP	0,00	
			CP	1.300.000,00	RC	942.436,97	A	1.192.690,31	CP	-107.309,69	EC	250.253,34
			CS	1.000.000,00	TR	942.436,97	CS	-57.563,03		TR	250.253,34	
9.01.03.01.001	6115	RITENUTE IRPEF PROFESSIONISTI E OCCASIONALI	RS	0,00	RR	0,00	R	0,00		EP	0,00	
			CP	300.000,00	RC	263.774,49	A	263.774,49	CP	-36.225,51	EC	0,00
			CS	300.000,00	TR	263.774,49	CS	-36.225,51		TR	0,00	
9.01.99.03.001	6700	RESTITUZIONI FONDI ECONOMALI	RS	141.283,31	RR	111.365,90	R	0,00		EP	29.917,41	
			CP	150.000,00	RC	8.465,00	A	118.465,00	CP	-31.535,00	EC	110.000,00
			CS	291.283,31	TR	119.830,90	CS	-171.452,41		TR	139.917,41	
90000	Totale TITOLO 9: Entrate per conto terzi e partite di giro		RS	142.588,31	RR	111.365,90	R	0,00		EP	31.222,41	
			CP	10.100.000,00	RC	8.747.433,11	A	9.107.686,45	CP	-992.313,55	EC	360.253,34
			CS	9.942.588,31	TR	8.858.799,01	CS	-1.083.789,30		TR	391.475,75	
TOTALE GENERALE DELLE ENTRATE			RS	13.220.006,35	RR	4.451.669,98	R	-92.203,60		EP	8.676.132,77	
			CP	72.676.768,58	RC	58.320.090,98	A	68.132.070,95	CP	-4.544.697,63	EC	9.811.979,97
			CS	75.817.051,57	TR	62.771.760,96	CS	-13.045.290,61		TR	18.488.112,74	

GESTIONE DELLE SPESE

MISSIONE, PROGRAMMA, TITOLO	CAPITOLO	DENOMINAZIONE	RESIDUI PASSIVI AL 01/01/2019 (RS)		PAGAMENTI IN C/RESIDUI (PR)		RIACCERTAMENTO RESIDUI (R)		RESIDUI PASSIVI DA ESERCIZI PRECEDENTI (EP = RS-PR+R)			
			PREVISIONI DEFINITIVE DI COMPETENZA (CP)		PAGAMENTI IN C/COMPETENZA (PC)		IMPEGNI (I)		ECONOMIE DI COMPETENZA (ECP = CP-I-FPV)		RESIDUI PASSIVI DA ESERCIZIO DI COMPETENZA (EC = I-PC)	
			PREVISIONI DEFINITIVE DI CASSA (CS)		TOTALE PAGAMENTI (TP = PR+PC)		FONDO PLURIENNALE VINCOLATO (FPV)				TOTALE RESIDUI PASSIVI DA RIPORTARE (TR = EP+EC)	
MISSIONE 1 Servizi istituzionali, generali e di gestione												
PROGRAMMA 1 Organi istituzionali												
1.01.01.01.004	275	FONDO RETRIBUZIONE POSIZIONE E RISULTATO DIRIGENTI	RS	0,00	PR	0,00	R	0,00		EP	0,00	
			CP	30.000,00	PC	0,00	I	0,00	ECP	4.830,67	EC	0,00
			CS	4.830,67	TP	0,00	FPV	25.169,33			TR	0,00
1.01.02.02.001	171	ASSEGNI NUCLEO FAMILIARE CONTRATTO PRIVATISTICO	RS	0,00	PR	0,00	R	0,00		EP	0,00	
			CP	450.000,00	PC	417.620,49	I	417.620,49	ECP	14,43	EC	0,00
			CS	417.634,92	TP	417.620,49	FPV	32.365,08			TR	0,00
1.01.02.02.001	273	ASSEGNI FAMILIARI CONTRATTO PUBBLICO	RS	0,00	PR	0,00	R	0,00		EP	0,00	
			CP	10.000,00	PC	8.642,28	I	8.642,28	ECP	1.357,72	EC	0,00
			CS	10.000,00	TP	8.642,28	FPV	0,00			TR	0,00
1.03.01.02.002	190	RIMBORSI SPESE PERSONALE REGIONALE IN ASSEGNAZIONE AD ARIF	RS	14.661,50	PR	5.349,90	R	0,00		EP	9.311,60	
			CP	10.000,00	PC	0,00	I	121,40	ECP	9.878,60	EC	121,40
			CS	24.661,50	TP	5.349,90	FPV	0,00			TR	9.433,00
1.03.02.01.008	355	COMPENSI COMPONENTI O.I.V. ENTE - ORGANISMO INDIPENDENTE DI VALUTAZIONE	RS	17.360,00	PR	10.363,20	R	0,00		EP	6.996,80	
			CP	10.600,00	PC	5.000,00	I	5.000,00	ECP	5.600,00	EC	0,00
			CS	27.960,00	TP	15.363,20	FPV	0,00			TR	6.996,80
Totale Programma 1 Organi istituzionali			RS	32.021,50	PR	15.713,10	R	0,00		EP	16.308,40	
			CP	510.600,00	PC	431.262,77	I	431.384,17	ECP	21.681,42	EC	121,40
			CS	485.087,09	TP	446.975,87	FPV	57.534,41		TR	16.429,80	
PROGRAMMA 3 Gestione economica, finanziaria, programmazione, provveditorato												
1.04.01.02.001	701	DEBITI FUORI BILANCIO RICONOSCIUTI DALLA REGIONE PUGLIA - TRASFERIMENTO SOMME	RS	0,00	PR	0,00	R	0,00		EP	0,00	
			CP	3.349,40	PC	3.349,40	I	3.349,40	ECP	0,00	EC	0,00
			CS	3.349,40	TP	3.349,40	FPV	0,00			TR	0,00
Totale Programma 3 Gestione economica, finanziaria, programmazione, provveditorato			RS	0,00	PR	0,00	R	0,00		EP	0,00	
			CP	3.349,40	PC	3.349,40	I	3.349,40	ECP	0,00	EC	0,00
			CS	3.349,40	TP	3.349,40	FPV	0,00		TR	0,00	
PROGRAMMA 10 Risorse umane												
1.01.01.01.002	280	ASSUNZIONI PERSONALE A TEMPO INDETERMINATO - CONTRATTO FUNZIONI LOCALI - FABBISOGNO 2019-2021	RS	0,00	PR	0,00	R	0,00		EP	0,00	
			CP	735.074,00	PC	0,00	I	0,00	ECP	0,00	EC	0,00
			CS	0,00	TP	0,00	FPV	735.074,00			TR	0,00
Totale Programma 10 Risorse umane			RS	0,00	PR	0,00	R	0,00		EP	0,00	
			CP	735.074,00	PC	0,00	I	0,00	ECP	0,00	EC	0,00
			CS	0,00	TP	0,00	FPV	735.074,00		TR	0,00	
PROGRAMMA 11 Altri servizi generali												
1.01.01.01.002	150	FONDI PER REALIZZAZIONE INTERVENTI FORESTALI- CCNL PRIVATISTICO- OPERAI A TEMPO INDETERMINATO	RS	24.497,65	PR	1.797,65	R	0,00		EP	22.700,00	
			CP	11.432.844,55	PC	11.022.848,15	I	11.131.845,92	ECP	32.998,63	EC	108.997,77
			CS	11.189.342,20	TP	11.024.645,80	FPV	268.000,00			TR	131.697,77

GESTIONE DELLE SPESE

MISSIONE, PROGRAMMA, TITOLO	CAPITOLO	DENOMINAZIONE	RESIDUI PASSIVI AL 01/01/2019 (RS)		PAGAMENTI IN C/RESIDUI (PR)		RIACCERTAMENTO RESIDUI (R)		RESIDUI PASSIVI DA ESERCIZI PRECEDENTI (EP = RS-PR+R)			
			PREVISIONI DEFINITIVE DI COMPETENZA (CP)		PAGAMENTI IN C/COMPETENZA (PC)		IMPEGNI (I)		ECONOMIE DI COMPETENZA (ECP = CP-I-FPV)		RESIDUI PASSIVI DA ESERCIZIO DI COMPETENZA (EC = I-PC)	
			PREVISIONI DEFINITIVE DI CASSA (CS)		TOTALE PAGAMENTI (TP = PR+PC)		FONDO PLURIENNALE VINCOLATO (FPV)				TOTALE RESIDUI PASSIVI DA RIPORTARE (TR = EP+EC)	
MISSIONE 1 Servizi istituzionali, generali e di gestione												
PROGRAMMA 11 Altri servizi generali												
1.01.01.01.002	200	FONDI PER REALIZZAZIONE INTERVENTI IRRIGUI - CCNL PRIVATISTICO- OPERAI A TEMPO INDETERMINATO	RS	28.800,00	PR	0,00	R	0,00		EP	28.800,00	
			CP	5.800.000,00	PC	5.774.250,56	I	5.793.443,24	ECP	6.556,76	EC	19.192,68
			CS	5.828.800,00	TP	5.774.250,56	FPV	0,00		TR	47.992,68	
1.01.01.01.002	270	COMPETENZE PERSONALE DI RUOLO - CONTRATTO PUBBLICO	RS	97.250,44	PR	95.052,14	R	-2.198,30		EP	0,00	
			CP	1.750.000,00	PC	1.727.287,58	I	1.727.287,58	ECP	12,42	EC	0,00
			CS	1.824.550,44	TP	1.822.339,72	FPV	22.700,00		TR	0,00	
1.01.01.01.002	272	FONDO PER IL MIGLIORAMENTO EFFICIENZA SERVIZI - TRATTAMENTO ACCESSORIO - CONTRATTO PUBBLICO	RS	556.478,50	PR	556.160,52	R	-317,98		EP	0,00	
			CP	619.856,10	PC	400.263,09	I	400.263,09	ECP	93,01	EC	0,00
			CS	956.834,60	TP	956.423,61	FPV	219.500,00		TR	0,00	
1.01.01.01.002	298	SPESE PER IL PERSONALE PROVENIENTE DAI CONSORZI DI DIFESA - L.R. 33/2017	RS	825.000,00	PR	815.511,67	R	-9.488,33		EP	0,00	
			CP	1.300.000,00	PC	664.877,34	I	1.172.260,44	ECP	127.739,56	EC	507.383,10
			CS	2.125.000,00	TP	1.480.389,01	FPV	0,00		TR	507.383,10	
1.01.01.01.004	155	COMPETENZE ACCESSORIE PER REALIZZAZIONE INTERVENTI FORESTALI CONTRATTO PRIVATISTICO	RS	21.344,94	PR	21.344,94	R	0,00		EP	0,00	
			CP	1.300.000,00	PC	1.171.631,49	I	1.174.857,08	ECP	142,92	EC	3.225,59
			CS	1.196.334,94	TP	1.192.976,43	FPV	125.000,00		TR	3.225,59	
1.01.01.01.004	195	FONDI ACCESSORI PER REALIZZAZIONE INTERVENTI FORESTALI E IRRIGUI CONTRATTO PRIVATISTICO	RS	0,00	PR	0,00	R	0,00		EP	0,00	
			CP	2.001.000,00	PC	1.870.766,76	I	1.900.000,00	ECP	99.500,00	EC	29.233,24
			CS	1.999.500,00	TP	1.870.766,76	FPV	1.500,00		TR	29.233,24	
1.01.01.01.004	205	COMPETENZE ACCESSORIE PER REALIZZAZIONE INTERVENTI IRRIGUI CONTRATTO PRIVATISTICO	RS	33.831,77	PR	33.831,77	R	0,00		EP	0,00	
			CP	804.800,00	PC	766.431,68	I	788.355,46	ECP	1.444,54	EC	21.923,78
			CS	823.631,77	TP	800.263,45	FPV	15.000,00		TR	21.923,78	
1.01.01.01.006	100	COMPETENZE FISSE E ACCESSORIE PERSONALE A TEMPO DETERMINATO - FLESSIBILE - AMMINISTRAZIONE	RS	54.999,99	PR	0,00	R	0,00		EP	54.999,99	
			CP	100.000,00	PC	75.106,08	I	90.106,08	ECP	9.893,92	EC	15.000,00
			CS	154.999,99	TP	75.106,08	FPV	0,00		TR	69.999,99	
1.01.01.01.006	290	SPESE PER IL PERSONALE A TEMPO DETERMINATO IN CORSO DI STABILIZZAZIONE	RS	116.495,54	PR	116.495,54	R	0,00		EP	0,00	
			CP	2.661.143,15	PC	2.505.129,34	I	2.527.646,19	ECP	0,00	EC	22.516,85
			CS	2.644.141,73	TP	2.621.624,88	FPV	133.496,96		TR	22.516,85	
1.01.01.01.006	481	SPESE PER RETRIBUZIONI PERSONALE SOMMINISTRATO	RS	0,00	PR	0,00	R	0,00		EP	0,00	
			CP	3.800.000,00	PC	2.326.092,44	I	3.742.057,19	ECP	57.942,81	EC	1.415.964,75
			CS	3.800.000,00	TP	2.326.092,44	FPV	0,00		TR	1.415.964,75	
1.01.01.01.006	485	UTILIZZO PERSONALE IN SOMMINISTRAZIONE PER ATTIVITA' ISTITUZIONALI	RS	670.233,01	PR	170.624,72	R	0,00		EP	499.608,29	
			CP	0,00	PC	0,00	I	0,00	ECP	0,00	EC	0,00
			CS	670.233,01	TP	170.624,72	FPV	0,00		TR	499.608,29	
1.01.01.01.008	141	FONDO PER INCENTIVO PROGETTAZIONE ART. 92 D.LGS. 163/06	RS	16.106,75	PR	0,00	R	0,00		EP	16.106,75	
			CP	104.246,92	PC	0,00	I	90.732,08	ECP	13.514,84	EC	90.732,08
			CS	120.353,67	TP	0,00	FPV	0,00		TR	106.838,83	

GESTIONE DELLE SPESE

MISSIONE, PROGRAMMA, TITOLO	CAPITOLO	DENOMINAZIONE	RESIDUI PASSIVI AL 01/01/2019 (RS)		PAGAMENTI IN C/RESIDUI (PR)		RIACCERTAMENTO RESIDUI (R)		RESIDUI PASSIVI DA ESERCIZI PRECEDENTI (EP = RS-PR+R)			
			PREVISIONI DEFINITIVE DI COMPETENZA (CP)		PAGAMENTI IN C/COMPETENZA (PC)		IMPEGNI (I)		ECONOMIE DI COMPETENZA (ECP = CP-I-FPV)		RESIDUI PASSIVI DA ESERCIZIO DI COMPETENZA (EC = I-PC)	
			PREVISIONI DEFINITIVE DI CASSA (CS)		TOTALE PAGAMENTI (TP = PR+PC)		FONDO PLURIENNALE VINCOLATO (FPV)				TOTALE RESIDUI PASSIVI DA RIPORTARE (TR = EP+EC)	
MISSIONE 1 Servizi istituzionali, generali e di gestione												
PROGRAMMA 11 Altri servizi generali												
1.01.01.02.999	274	RIMBORSO SPESE UTILIZZO MEZZO PROPRIO PERSONALE CONTRATTO PUBBLICO	RS	0,00	PR	0,00	R	0,00		EP	0,00	
			CP	20.000,00	PC	12.485,00	I	14.884,40	ECP	5.115,60	EC	2.399,40
			CS	20.000,00	TP	12.485,00	FPV	0,00			TR	2.399,40
1.01.02.01.001	115	CONTRIBUTI OBBLIGATORI PER IL PERSONALE A TEMPO DETERMINATO - FLESSIBILE - AMMINISTRAZIONE	RS	16.137,10	PR	4.925,54	R	0,00		EP	11.211,56	
			CP	50.000,00	PC	18.051,68	I	48.051,68	ECP	1.948,32	EC	30.000,00
			CS	66.137,10	TP	22.977,22	FPV	0,00			TR	41.211,56
1.01.02.01.001	170	CONTRIBUTI OBBLIGATORI SU INTERV. FORESTALI - CONTRATTO PRIVATISTICO OPERAI A TEMPO INDETERMINATO	RS	371.746,85	PR	371.746,85	R	0,00		EP	0,00	
			CP	2.150.000,00	PC	2.109.354,13	I	2.149.819,49	ECP	180,51	EC	40.465,36
			CS	2.521.746,85	TP	2.481.100,98	FPV	0,00			TR	40.465,36
1.01.02.01.001	220	CONTRIBUTI OBBLIGATORI SU INTERV. IRRIGUI - CONTRATTO PRIVATISTICO OPERAI A TEMPO INDETERMINATO	RS	298.170,57	PR	297.433,43	R	-485,78		EP	251,36	
			CP	550.000,00	PC	540.536,40	I	550.000,00	ECP	0,00	EC	9.463,60
			CS	848.170,57	TP	837.969,83	FPV	0,00			TR	9.714,96
1.01.02.01.001	271	CONTRIBUTI FISSI PERSONALE DI RUOLO - CONTRATTO PUBBLICO	RS	278.038,22	PR	278.038,22	R	0,00		EP	0,00	
			CP	750.000,00	PC	593.258,98	I	593.258,98	ECP	241,02	EC	0,00
			CS	871.538,22	TP	871.297,20	FPV	156.500,00			TR	0,00
1.02.01.01.001	900	IRAP SU COMPETENZE PERSONALE A TEMPO DETERMINATO - FLESSIBILE - AMMINISTRAZIONE	RS	4.000,00	PR	1.569,23	R	0,00		EP	2.430,77	
			CP	20.000,00	PC	6.884,15	I	6.884,15	ECP	13.115,85	EC	0,00
			CS	24.000,00	TP	8.453,38	FPV	0,00			TR	2.430,77
1.02.01.01.001	910	IRAP CONTRATTO PUBBLICO - AMMINISTRAZIONE	RS	90.400,00	PR	71.217,70	R	0,00		EP	19.182,30	
			CP	220.000,00	PC	177.754,15	I	219.754,15	ECP	245,85	EC	42.000,00
			CS	310.400,00	TP	248.971,85	FPV	0,00			TR	61.182,30
1.02.01.01.001	920	IRAP SU INTERV. FORESTALI - CONTRATTO PRIVATISTICO OPERAI A TEMPO INDETERMINATO	RS	163.973,84	PR	163.973,84	R	0,00		EP	0,00	
			CP	1.167.500,00	PC	1.088.219,96	I	1.167.219,96	ECP	280,04	EC	79.000,00
			CS	1.331.473,84	TP	1.252.193,80	FPV	0,00			TR	79.000,00
1.02.01.01.001	940	IRAP SU INTERV. IRRIGUI - CONTRATTO PRIVATISTICO OPERAI A TEMPO INDETERMINATO	RS	60.708,56	PR	44.800,00	R	0,00		EP	15.908,56	
			CP	550.000,00	PC	444.414,62	I	514.105,96	ECP	35.894,04	EC	69.691,34
			CS	610.708,56	TP	489.214,62	FPV	0,00			TR	85.599,90
1.02.01.01.001	950	IRAP SU CONTRATTI DI LAVORO FLESSIBILE - INTERINALI	RS	70.000,00	PR	5.803,30	R	0,00		EP	64.196,70	
			CP	400.000,00	PC	88.255,33	I	88.255,33	ECP	11.744,67	EC	0,00
			CS	170.000,00	TP	94.058,63	FPV	300.000,00			TR	64.196,70
1.02.01.99.999	930	IMPOSTE E TASSE A CARICO ENTE	RS	0,00	PR	0,00	R	0,00		EP	0,00	
			CP	26.300,00	PC	24.401,10	I	26.240,89	ECP	59,11	EC	1.839,79
			CS	26.300,00	TP	24.401,10	FPV	0,00			TR	1.839,79
1.03.01.02.001	300	ACQUISTO CANCELLERIA E MATERIALE INFORMATICO E TECNICO, RIVISTE, ABBONAMENTI	RS	15.000,00	PR	9.947,09	R	-5.052,91		EP	0,00	
			CP	30.000,00	PC	25.018,22	I	28.338,54	ECP	1.661,46	EC	3.320,32
			CS	45.000,00	TP	34.965,31	FPV	0,00			TR	3.320,32

GESTIONE DELLE SPESE

MISSIONE, PROGRAMMA, TITOLO	CAPITOLO	DENOMINAZIONE	RESIDUI PASSIVI AL 01/01/2019 (RS)		PAGAMENTI IN C/RESIDUI (PR)		RIACCERTAMENTO RESIDUI (R)		RESIDUI PASSIVI DA ESERCIZI PRECEDENTI (EP = RS-PR+R)			
			PREVISIONI DEFINITIVE DI COMPETENZA (CP)		PAGAMENTI IN C/COMPETENZA (PC)		IMPEGNI (I)		ECONOMIE DI COMPETENZA (ECP = CP-I-FPV)		RESIDUI PASSIVI DA ESERCIZIO DI COMPETENZA (EC = I-PC)	
			PREVISIONI DEFINITIVE DI CASSA (CS)		TOTALE PAGAMENTI (TP = PR+PC)		FONDO PLURIENNALE VINCOLATO (FPV)				TOTALE RESIDUI PASSIVI DA RIPORTARE (TR = EP+EC)	
MISSIONE 1 Servizi istituzionali, generali e di gestione												
PROGRAMMA 11 Altri servizi generali												
1.03.01.02.002	405	ACQUISTO CARBURANTE	RS	996,23	PR	246,23	R	0,00		EP	750,00	
			CP	500.000,00	PC	492.223,40	I	492.223,40	ECP	7.776,60	EC	0,00
			CS	500.996,23	TP	492.469,63	FPV	0,00		TR	750,00	
1.03.02.01.008	390	COMPENSO REVISORI DEI CONTI	RS	24.960,00	PR	24.960,00	R	0,00		EP	0,00	
			CP	90.000,00	PC	73.472,00	I	83.972,00	ECP	6.028,00	EC	10.500,00
			CS	114.960,00	TP	98.432,00	FPV	0,00		TR	10.500,00	
1.03.02.02.999	370	SPESE DI RAPPRESENTANZA, PROMOZIONE E DIVULGAZIONE	RS	28.050,00	PR	6.072,80	R	0,00		EP	21.977,20	
			CP	373.220,00	PC	4.687,25	I	347.907,25	ECP	25.312,75	EC	343.220,00
			CS	401.270,00	TP	10.760,05	FPV	0,00		TR	365.197,20	
1.03.02.04.999	130	FORMAZIONE DEL PERSONALE	RS	100.000,00	PR	0,00	R	0,00		EP	100.000,00	
			CP	5.000,00	PC	0,00	I	0,00	ECP	5.000,00	EC	0,00
			CS	105.000,00	TP	0,00	FPV	0,00		TR	100.000,00	
1.03.02.05.001	345	SERVIZI DI PUBBLICA CONNETTIVITA' E RETE	RS	274.326,40	PR	91.120,80	R	0,00		EP	183.205,60	
			CP	622.911,60	PC	151.078,25	I	622.089,47	ECP	822,13	EC	471.011,22
			CS	897.238,00	TP	242.199,05	FPV	0,00		TR	654.216,82	
1.03.02.05.003	385	ALTRE SPESE PER SERVIZI E FORNITURE	RS	9.614,20	PR	2.081,20	R	-2.655,21		EP	4.877,79	
			CP	125.144,60	PC	61.394,18	I	74.788,60	ECP	50.356,00	EC	13.394,42
			CS	134.758,80	TP	63.475,38	FPV	0,00		TR	18.272,21	
1.03.02.05.999	435	UTENZE E CANONI PER ENERGIA ELETTRICA, ACQUA E GAS - FORESTALI	RS	2.124,34	PR	0,00	R	0,00		EP	2.124,34	
			CP	0,00	PC	0,00	I	0,00	ECP	0,00	EC	0,00
			CS	2.124,34	TP	0,00	FPV	0,00		TR	2.124,34	
1.03.02.05.999	535	UTENZE E CANONI PER ENERGIA ELETTRICA, ACQUA,GAS, TELEFONIA E VIGILANZA	RS	252.801,91	PR	246.801,06	R	-440,10		EP	5.560,75	
			CP	4.958.000,00	PC	4.025.319,18	I	4.743.008,08	ECP	4.991,92	EC	717.688,90
			CS	5.000.801,91	TP	4.272.120,24	FPV	210.000,00		TR	723.249,65	
1.03.02.07.008	600	NOLEGGI, LOCAZIONI E LEASING OPERATIVO	RS	80.276,18	PR	74.683,10	R	0,00		EP	5.593,08	
			CP	344.528,92	PC	219.995,30	I	344.473,10	ECP	55,82	EC	124.477,80
			CS	424.805,10	TP	294.678,40	FPV	0,00		TR	130.070,88	
1.03.02.07.999	475	ACCOLLO SPESE DI GESTIONE ALTRI ENTI ED EX SMA	RS	8.762,35	PR	3.373,00	R	-2.339,35		EP	3.050,00	
			CP	73.350,00	PC	18.092,22	I	52.318,63	ECP	21.031,37	EC	34.226,41
			CS	82.112,35	TP	21.465,22	FPV	0,00		TR	37.276,41	
1.03.02.09.008	420	MANUTENZIONE ORDINARIA E RIPARAZIONE IMMOBILI - FORESTALI	RS	15.000,00	PR	0,00	R	0,00		EP	15.000,00	
			CP	0,00	PC	0,00	I	0,00	ECP	0,00	EC	0,00
			CS	15.000,00	TP	0,00	FPV	0,00		TR	15.000,00	
1.03.02.10.001	320	INCARICHI PROFESSIONALI	RS	18.774,72	PR	14.019,16	R	-0,40		EP	4.755,16	
			CP	244.626,08	PC	81.892,00	I	196.325,18	ECP	48.300,90	EC	114.433,18
			CS	263.400,80	TP	95.911,16	FPV	0,00		TR	119.188,34	

GESTIONE DELLE SPESE

MISSIONE, PROGRAMMA, TITOLO	CAPITOLO	DENOMINAZIONE	RESIDUI PASSIVI AL 01/01/2019 (RS)		PAGAMENTI IN C/RESIDUI (PR)		RIACCERTAMENTO RESIDUI (R)		RESIDUI PASSIVI DA ESERCIZI PRECEDENTI (EP = RS-PR+R)			
			PREVISIONI DEFINITIVE DI COMPETENZA (CP)		PAGAMENTI IN C/COMPETENZA (PC)		IMPEGNI (I)		ECONOMIE DI COMPETENZA (ECP = CP-I-FPV)		RESIDUI PASSIVI DA ESERCIZIO DI COMPETENZA (EC = I-PC)	
			PREVISIONI DEFINITIVE DI CASSA (CS)		TOTALE PAGAMENTI (TP = PR+PC)		FONDO PLURIENNALE VINCOLATO (FPV)				TOTALE RESIDUI PASSIVI DA RIPORTARE (TR = EP+EC)	
MISSIONE 1 Servizi istituzionali, generali e di gestione												
PROGRAMMA 11 Altri servizi generali												
1.03.02.12.001	483	ACQUISIZIONE SERVIZI DA AGENZIE DI LAVORO INTERINALE	RS	0,00	PR	0,00	R	0,00		EP	0,00	
			CP	750.000,00	PC	476.875,65	I	719.187,36	ECP	30.812,64	EC	242.311,71
			CS	750.000,00	TP	476.875,65	FPV	0,00		TR	242.311,71	
1.03.02.15.999	315	ALTRI CONTRATTI DI SERVIZI	RS	52.119,77	PR	24.753,80	R	-2.015,56		EP	25.350,41	
			CP	105.600,00	PC	34.732,18	I	93.522,05	ECP	12.077,95	EC	58.789,87
			CS	157.719,77	TP	59.485,98	FPV	0,00		TR	84.140,28	
1.03.02.15.999	415	ALTRI CONTRATTI DI SERVIZIO - FORESTALI	RS	660,00	PR	0,00	R	0,00		EP	660,00	
			CP	0,00	PC	0,00	I	0,00	ECP	0,00	EC	0,00
			CS	660,00	TP	0,00	FPV	0,00		TR	660,00	
1.03.02.16.002	360	SPESE POSTALI E MATERIALE VARIO PER UFFICI	RS	4.512,63	PR	3.616,82	R	0,00		EP	895,81	
			CP	29.000,00	PC	8.204,56	I	17.954,90	ECP	11.045,10	EC	9.750,34
			CS	33.512,63	TP	11.821,38	FPV	0,00		TR	10.646,15	
1.03.02.18.001	395	VISITE MEDICHE, ANALISI, CONTROLLO MEDICO FISCALE	RS	55.900,00	PR	125,34	R	0,00		EP	55.774,66	
			CP	90.000,00	PC	50.332,90	I	81.372,90	ECP	8.627,10	EC	31.040,00
			CS	145.900,00	TP	50.458,24	FPV	0,00		TR	86.814,66	
1.03.02.19.001	375	SPESE GESTIONE SISTEMI INFORMATIVI E TECNOLOGIE	RS	99.485,20	PR	41.759,87	R	-16.768,90		EP	40.956,43	
			CP	298.503,47	PC	85.309,17	I	174.306,07	ECP	124.197,40	EC	88.996,90
			CS	397.988,67	TP	127.069,04	FPV	0,00		TR	129.953,33	
1.03.02.99.002	380	SPESE LEGALI E PER LITI	RS	1.024.196,57	PR	250.849,85	R	-2.895,15		EP	770.451,57	
			CP	957.462,02	PC	136.402,24	I	948.728,94	ECP	8.733,08	EC	812.326,70
			CS	1.981.658,59	TP	387.252,09	FPV	0,00		TR	1.582.778,27	
1.03.02.99.999	299	SPESE DI GESTIONE L.R. 33/2017	RS	0,00	PR	0,00	R	0,00		EP	0,00	
			CP	450.000,00	PC	104.575,97	I	449.815,97	ECP	184,03	EC	345.240,00
			CS	450.000,00	TP	104.575,97	FPV	0,00		TR	345.240,00	
1.04.01.02.001	700	TRASFERIMENTO QUOTA AVANZO - ART. 40 L.5. 45/2013	RS	342.696,38	PR	0,00	R	0,00		EP	342.696,38	
			CP	371.245,60	PC	0,00	I	371.245,60	ECP	0,00	EC	371.245,60
			CS	713.941,98	TP	0,00	FPV	0,00		TR	713.941,98	
1.10.04.01.003	365	ASSICURAZIONI	RS	10.000,00	PR	10.000,00	R	0,00		EP	0,00	
			CP	200.000,00	PC	83.748,91	I	131.661,56	ECP	68.338,44	EC	47.912,65
			CS	210.000,00	TP	93.748,91	FPV	0,00		TR	47.912,65	
1.10.05.04.001	955	ONERI STRAORDINARI PER LA GESTIONE CORRENTE	RS	259.452,88	PR	24.402,01	R	0,00		EP	235.050,87	
			CP	670.000,00	PC	311.227,51	I	669.730,49	ECP	269,51	EC	358.502,98
			CS	929.452,88	TP	335.629,52	FPV	0,00		TR	593.553,85	

GESTIONE DELLE SPESE

MISSIONE, PROGRAMMA, TITOLO	CAPITOLO	DENOMINAZIONE	RESIDUI PASSIVI AL 01/01/2019 (RS)		PAGAMENTI IN C/RESIDUI (PR)		RIACCERTAMENTO RESIDUI (R)		RESIDUI PASSIVI DA ESERCIZI PRECEDENTI (EP = RS-PR+R)			
			PREVISIONI DEFINITIVE DI COMPETENZA (CP)		PAGAMENTI IN C/COMPETENZA (PC)		IMPEGNI (I)		ECONOMIE DI COMPETENZA (ECP = CP-I-FPV)		RESIDUI PASSIVI DA ESERCIZIO DI COMPETENZA (EC = I-PC)	
			PREVISIONI DEFINITIVE DI CASSA (CS)		TOTALE PAGAMENTI (TP = PR+PC)		FONDO PLURIENNALE VINCOLATO (FPV)				TOTALE RESIDUI PASSIVI DA RIPORTARE (TR = EP+EC)	
MISSIONE 1 Servizi istituzionali, generali e di gestione												
PROGRAMMA 11 Altri servizi generali												
2.02.01.07.002	965	ARREDI ED ATTREZZATURE DI VARIA NATURA ED INFORMATICHE PER AMMINISTRAZIONE E SEDI PERIFERICHE	RS	124.525,68	PR	42.907,74	R	-0,05		EP	81.617,89	
			CP	49.553,28	PC	28.388,18	I	41.159,14	ECP	8.394,14	EC	12.770,96
			CS	174.078,96	TP	71.295,92	FPV	0,00		TR	94.388,85	
Totale Programma 11 Altri servizi generali			RS	6.602.449,17	PR	3.922.046,93	R	-44.658,02		EP	2.635.744,22	
			CP	48.915.836,29	PC	39.881.269,28	I	46.601.458,57	ECP	862.680,76	EC	6.720.189,29
			CS	54.066.578,50	TP	43.803.316,21	FPV	1.451.696,96		TR	9.355.933,51	
Totale missione 1 Servizi istituzionali, generali e di gestione			RS	6.634.470,67	PR	3.937.760,03	R	-44.658,02		EP	2.652.052,62	
			CP	50.164.859,69	PC	40.315.881,45	I	47.036.192,14	ECP	884.362,18	EC	6.720.310,69
			CS	54.555.014,99	TP	44.253.641,48	FPV	2.244.305,37		TR	9.372.363,31	

GESTIONE DELLE SPESE

MISSIONE, PROGRAMMA, TITOLO	CAPITOLO	DENOMINAZIONE	RESIDUI PASSIVI AL 01/01/2019 (RS)		PAGAMENTI IN C/RESIDUI (PR)		RIACCERTAMENTO RESIDUI (R)		RESIDUI PASSIVI DA ESERCIZI PRECEDENTI (EP = RS-PR+R)			
			PREVISIONI DEFINITIVE DI COMPETENZA (CP)		PAGAMENTI IN C/COMPETENZA (PC)		IMPEGNI (I)		ECONOMIE DI COMPETENZA (ECP = CP-I-FPV)		RESIDUI PASSIVI DA ESERCIZIO DI COMPETENZA (EC = I-PC)	
			PREVISIONI DEFINITIVE DI CASSA (CS)		TOTALE PAGAMENTI (TP = PR+PC)		FONDO PLURIENNALE VINCOLATO (FPV)				TOTALE RESIDUI PASSIVI DA RIPORTARE (TR = EP+EC)	
MISSIONE 9 Sviluppo sostenibile e tutela del territorio e dell'ambiente												
PROGRAMMA 2 Tutela, valorizzazione e recupero ambientale												
2.02.01.05.999	870	POR PUGLIA 2014/2020 - Azione 5.2 "Interventi per la riduzione del rischio incendi e del rischio sismico"	RS	0,00	PR	0,00	R	0,00		EP	0,00	
			CP	1.275.000,00	PC	0,00	I	1.275.000,00	ECP	0,00	EC	1.275.000,00
			CS	1.275.000,00	TP	0,00	FPV	0,00		TR	1.275.000,00	
Totale Programma 2 Tutela, valorizzazione e recupero ambientale			RS	0,00	PR	0,00	R	0,00		EP	0,00	
			CP	1.275.000,00	PC	0,00	I	1.275.000,00	ECP	0,00	EC	1.275.000,00
			CS	1.275.000,00	TP	0,00	FPV	0,00		TR	1.275.000,00	
PROGRAMMA 5 Aree protette, parchi naturali, protezione naturalistica e forestazione												
1.01.01.01.007	1014.1	SPESE PERSONALE SOMMINISTRATO PER PROGETTO MAGGIORE	RS	0,00	PR	0,00	R	0,00		EP	0,00	
			CP	300.000,00	PC	0,00	I	0,00	ECP	0,00	EC	0,00
			CS	0,00	TP	0,00	FPV	300.000,00		TR	0,00	
1.03.01.02.003	450	DOTAZIONE SICUREZZA PERSONALE IRRIGUO E FORESTALE	RS	145.225,00	PR	62.706,18	R	0,00		EP	82.518,82	
			CP	230.000,00	PC	192.180,60	I	207.372,99	ECP	22.627,01	EC	15.192,39
			CS	375.225,00	TP	254.886,78	FPV	0,00		TR	97.711,21	
1.03.01.02.999	460	SPESE PER ATTIVITA' VIVAISTICHE E FLORO-FORESTALI	RS	27.718,24	PR	27.523,54	R	0,00		EP	194,70	
			CP	40.000,00	PC	15.772,29	I	21.259,86	ECP	18.740,14	EC	5.487,57
			CS	67.718,24	TP	43.295,83	FPV	0,00		TR	5.682,27	
1.03.01.02.999	461	FORAGGIO PER ANIMALI ALLEVATI - FORESTALI	RS	3.750,00	PR	310,00	R	0,00		EP	3.440,00	
			CP	5.000,00	PC	148,60	I	148,60	ECP	4.851,40	EC	0,00
			CS	8.750,00	TP	458,60	FPV	0,00		TR	3.440,00	
1.03.02.05.999	536	CANONI IRRIGUI DA VERSARE AD ALTRI ENTI	RS	361.520,00	PR	361.520,00	R	0,00		EP	0,00	
			CP	180.760,00	PC	0,00	I	180.760,00	ECP	0,00	EC	180.760,00
			CS	542.280,00	TP	361.520,00	FPV	0,00		TR	180.760,00	
1.03.02.09.001	330	MANUTENZIONE ORDINARIA E RIPARAZIONE AUTOMEZZI	RS	95.073,89	PR	46.259,72	R	-200,64		EP	48.613,53	
			CP	498.800,00	PC	238.555,80	I	477.191,79	ECP	1.608,21	EC	238.635,99
			CS	573.873,89	TP	284.815,52	FPV	20.000,00		TR	287.249,52	
1.03.02.09.008	325	MANUTENZIONE ORDINARIA E RIPARAZIONE IMMOBILI E RETI	RS	66.032,93	PR	27.344,24	R	-0,01		EP	38.688,68	
			CP	541.072,38	PC	148.853,24	I	514.621,71	ECP	6.450,67	EC	365.768,47
			CS	587.105,31	TP	176.197,48	FPV	20.000,00		TR	404.457,15	
1.03.02.09.011	470	SPESE DI VARIA NATURA PER MANUTENZIONE ORDINARIA BOSCHIVA E A.I.B.	RS	7.308,00	PR	7.308,00	R	0,00		EP	0,00	
			CP	99.400,00	PC	48.698,74	I	73.587,74	ECP	25.812,26	EC	24.889,00
			CS	106.708,00	TP	56.006,74	FPV	0,00		TR	24.889,00	
1.03.02.09.011	530	ALTRE SPESE PER MANUTENZIONE ORDINARIA E RIPARAZIONI - IRRIGUI	RS	1.903,20	PR	0,00	R	0,00		EP	1.903,20	
			CP	0,00	PC	0,00	I	0,00	ECP	0,00	EC	0,00
			CS	1.903,20	TP	0,00	FPV	0,00		TR	1.903,20	
1.03.02.09.012	840	INTERVENTI DI ARATURA SU TERRENI AGRARI REGIONALI CONCESSI ALL'ARIF	RS	6.514,33	PR	6.514,33	R	0,00		EP	0,00	
			CP	18.485,67	PC	10.098,00	I	10.098,00	ECP	8.387,67	EC	0,00
			CS	25.000,00	TP	16.612,33	FPV	0,00		TR	0,00	

GESTIONE DELLE SPESE

MISSIONE, PROGRAMMA, TITOLO	CAPITOLO	DENOMINAZIONE	RESIDUI PASSIVI AL 01/01/2019 (RS)		PAGAMENTI IN C/RESIDUI (PR)		RIACCERTAMENTO RESIDUI (R)				RESIDUI PASSIVI DA ESERCIZI PRECEDENTI (EP = RS-PR+R)	
			PREVISIONI DEFINITIVE DI COMPETENZA (CP)		PAGAMENTI IN C/COMPETENZA (PC)		IMPEGNI (I)		ECONOMIE DI COMPETENZA (ECP = CP-I-FPV)		RESIDUI PASSIVI DA ESERCIZIO DI COMPETENZA (EC = I-PC)	
			PREVISIONI DEFINITIVE DI CASSA (CS)		TOTALE PAGAMENTI (TP = PR+PC)		FONDO PLURIENNALE VINCOLATO (FPV)				TOTALE RESIDUI PASSIVI DA RIPORTARE (TR = EP+EC)	
MISSIONE 9 Sviluppo sostenibile e tutela del territorio e dell'ambiente												
PROGRAMMA 5 Aree protette, parchi naturali, protezione naturalistica e forestazione												
1.03.02.11.009	861	MISURE CONTROLLO ED ERADICAZIONE XYLELLA - L.R. 19/2019	RS	0,00	PR	0,00	R	0,00			EP	0,00
			CP	855.000,00	PC	571.964,14	I	849.824,55	ECP	5.175,45	EC	277.860,41
			CS	855.000,00	TP	571.964,14	FPV	0,00			TR	277.860,41
1.03.02.11.999	750	OPERATIVITA' ISTRUTTORIA TERRITORIALE SOTTOMISURA 5.2. PSR PUGLIA 2014-2020	RS	0,00	PR	0,00	R	0,00			EP	0,00
			CP	250.000,00	PC	0,00	I	250.000,00	ECP	0,00	EC	250.000,00
			CS	250.000,00	TP	0,00	FPV	0,00			TR	250.000,00
1.03.02.11.999	860	MISURE CONTROLLO ED ERADICAZIONE XYLELLA - DGR 1454/2018 (CODICE VINCOLO: 100000301341)	RS	1.858.250,00	PR	1.469.338,99	R	0,00			EP	388.911,01
			CP	3.342.642,00	PC	1.772.133,88	I	3.342.642,00	ECP	0,00	EC	1.570.508,12
			CS	5.200.892,00	TP	3.241.472,87	FPV	0,00			TR	1.959.419,13
1.03.02.12.001	480	SERVIZI PER PREVENZIONE E LOTTA INCENDI BOSCHIVI ED IRRIGAZIONE	RS	263.234,96	PR	162.249,07	R	-745,83			EP	100.240,06
			CP	71.417,00	PC	3.804,38	I	48.107,40	ECP	23.309,60	EC	44.303,02
			CS	334.651,96	TP	166.053,45	FPV	0,00			TR	144.543,08
1.03.02.18.999	570	SICUREZZA E SALUTE SUL LUOGO DI LAVORO DEL PERSONALE DIPENDENTE	RS	0,00	PR	0,00	R	0,00			EP	0,00
			CP	84.000,00	PC	0,00	I	14.000,00	ECP	70.000,00	EC	14.000,00
			CS	84.000,00	TP	0,00	FPV	0,00			TR	14.000,00
1.04.03.99.999	865	D.M. 7874/2018 FONDO DI SOLIDARIETA' NAZIONALE - AIUTI IMPRESE PER DANNI CAUSATI DA BATTERIO XYLELLA FASTIDIOSA	RS	0,00	PR	0,00	R	0,00			EP	0,00
			CP	2.000.000,00	PC	0,00	I	2.000.000,00	ECP	0,00	EC	2.000.000,00
			CS	2.000.000,00	TP	0,00	FPV	0,00			TR	2.000.000,00
1.08.02.01.001	463	INDENNITA' PER OCCUPAZIONE TEMPORANEA DEI TERRENI - FORESTALI	RS	0,00	PR	0,00	R	0,00			EP	0,00
			CP	20.000,00	PC	0,00	I	18.952,37	ECP	1.047,63	EC	18.952,37
			CS	20.000,00	TP	0,00	FPV	0,00			TR	18.952,37
2.02.01.01.001	982	ATTREZZATURE E MEZZI	RS	449.500,00	PR	447.670,00	R	0,00			EP	1.830,00
			CP	406.503,54	PC	285.295,03	I	396.531,30	ECP	9.972,24	EC	111.236,27
			CS	856.003,54	TP	732.965,03	FPV	0,00			TR	113.066,27
2.02.01.99.999	970	MANUTENZIONE STRAORDINARIA - FORESTALI	RS	12.200,00	PR	12.200,00	R	0,00			EP	0,00
			CP	0,00	PC	0,00	I	0,00	ECP	0,00	EC	0,00
			CS	12.200,00	TP	12.200,00	FPV	0,00			TR	0,00
2.02.01.99.999	980	MANUTENZIONE STRAORDINARIA - IRRIGUI E FORESTALI	RS	698.858,49	PR	311.077,81	R	-273,10			EP	387.507,58
			CP	788.212,36	PC	284.716,33	I	444.841,60	ECP	18.443,84	EC	160.125,27
			CS	1.162.143,93	TP	595.794,14	FPV	324.926,92			TR	547.632,85
2.02.01.99.999	983	IVA PER INVESTIMENTI PSR 2007-2013	RS	200.849,13	PR	1.144,00	R	0,00			EP	199.705,13
			CP	231.547,35	PC	1.249,60	I	181.547,35	ECP	50.000,00	EC	180.297,75
			CS	434.396,48	TP	2.393,60	FPV	0,00			TR	380.002,88
2.02.01.99.999	985	MISURA 227 - PSR 2007-2013 - CONTRIBUZIONE PUBBLICA	RS	310.916,14	PR	0,00	R	0,00			EP	310.916,14
			CP	0,00	PC	0,00	I	0,00	ECP	0,00	EC	0,00
			CS	310.916,14	TP	0,00	FPV	0,00			TR	310.916,14

GESTIONE DELLE SPESE

MISSIONE, PROGRAMMA, TITOLO	CAPITOLO	DENOMINAZIONE	RESIDUI PASSIVI AL 01/01/2019 (RS)		PAGAMENTI IN C/RESIDUI (PR)		RIACCERTAMENTO RESIDUI (R)		RESIDUI PASSIVI DA ESERCIZI PRECEDENTI (EP = RS-PR+R)			
			PREVISIONI DEFINITIVE DI COMPETENZA (CP)		PAGAMENTI IN C/COMPETENZA (PC)		IMPEGNI (I)		ECONOMIE DI COMPETENZA (ECP = CP-I-FPV)		RESIDUI PASSIVI DA ESERCIZIO DI COMPETENZA (EC = I-PC)	
			PREVISIONI DEFINITIVE DI CASSA (CS)		TOTALE PAGAMENTI (TP = PR+PC)		FONDO PLURIENNALE VINCOLATO (FPV)				TOTALE RESIDUI PASSIVI DA RIPORTARE (TR = EP+EC)	
MISSIONE 9 Sviluppo sostenibile e tutela del territorio e dell'ambiente												
PROGRAMMA 5 Aree protette, parchi naturali, protezione naturalistica e forestazione												
2.02.01.99.999	986	MISURA 226 - PSR 2007-2013 - CONTRIBUZIONE PUBBLICA	RS	4.875.053,19	PR	30.109,65	R	0,00		EP	4.844.943,54	
			CP	0,00	PC	0,00	I	0,00	ECP	0,00	EC	0,00
			CS	4.875.053,19	TP	30.109,65	FPV	0,00		TR	4.844.943,54	
2.02.01.99.999	1007	MISURA 227 - PSR 2007-2013 - CONTRIBUZIONE PUBBLICA - AZIONE 3	RS	774.770,35	PR	0,00	R	0,00		EP	774.770,35	
			CP	0,00	PC	0,00	I	0,00	ECP	0,00	EC	0,00
			CS	774.770,35	TP	0,00	FPV	0,00		TR	774.770,35	
2.02.01.99.999	1008	LIFE + (2007-2013) - NATURA E BIODIVERSITA'	RS	51.195,33	PR	0,00	R	0,00		EP	51.195,33	
			CP	0,00	PC	0,00	I	0,00	ECP	0,00	EC	0,00
			CS	51.195,33	TP	0,00	FPV	0,00		TR	51.195,33	
2.02.01.99.999	1009	INTERVENTI DI RIPRISTINO DOMINI IRRIGUI AREE BRINDISINO E DELLA MURGIA SUD EST	RS	133.478,26	PR	49.220,58	R	0,00		EP	84.257,68	
			CP	0,00	PC	0,00	I	0,00	ECP	0,00	EC	0,00
			CS	133.478,26	TP	49.220,58	FPV	0,00		TR	84.257,68	
2.02.01.99.999	1010	INTERVENTI DI RIPRISTINO E AMMODERNAMENTO RETE IRRIGUA IMPIANTO BARLETTA	RS	350.000,00	PR	246.582,50	R	0,00		EP	103.417,50	
			CP	0,00	PC	0,00	I	0,00	ECP	0,00	EC	0,00
			CS	350.000,00	TP	246.582,50	FPV	0,00		TR	103.417,50	
2.02.01.99.999	1012	MISURA 226 PSR 2007-2013 - CONTRIBUZIONE PUBBLICA - 2016	RS	7.375.882,30	PR	0,00	R	0,00		EP	7.375.882,30	
			CP	0,00	PC	0,00	I	0,00	ECP	0,00	EC	0,00
			CS	7.375.882,30	TP	0,00	FPV	0,00		TR	7.375.882,30	
2.02.01.99.999	1013	MISURA 227 PSR 2007-2013 - CONTRIBUZIONE PUBBLICA - 2016	RS	3.172.065,70	PR	0,00	R	0,00		EP	3.172.065,70	
			CP	0,00	PC	0,00	I	0,00	ECP	0,00	EC	0,00
			CS	3.172.065,70	TP	0,00	FPV	0,00		TR	3.172.065,70	
2.02.01.99.999	1014	PO FESR PUGLIA 2014/2020 - AZIONE 6.4 - MIGLIORAMENTO DELLA QUALITA' DEI CORPI IDRICI (CODICE VINCOLO: 100000301468)	RS	1.265.444,15	PR	278.274,01	R	0,00		EP	987.170,14	
			CP	945.233,22	PC	0,00	I	945.233,22	ECP	0,00	EC	945.233,22
			CS	2.210.677,37	TP	278.274,01	FPV	0,00		TR	1.932.403,36	
2.03.01.04.001	1015	FINANZIAMENTO E CO-FINANZIAMENTO PROGETTI FORESTALI ED IRRIGUI	RS	0,00	PR	0,00	R	0,00		EP	0,00	
			CP	150.000,00	PC	0,00	I	100.000,00	ECP	50.000,00	EC	100.000,00
			CS	150.000,00	TP	0,00	FPV	0,00		TR	100.000,00	
2.03.01.04.001	1016	CONTRIBUTI AGLI INVESTIMENTI INTERNI AD ORGANISMI INTERNI E/O UNITA' LOCALI DELLA AMMINISTRAZIONE	RS	0,00	PR	0,00	R	0,00		EP	0,00	
			CP	50.000,00	PC	0,00	I	50.000,00	ECP	0,00	EC	50.000,00
			CS	0,00	TP	0,00	FPV	0,00		TR	50.000,00	
Totale Programma 5 Aree protette, parchi naturali, protezione naturalistica e forestazione			RS	22.506.743,59	PR	3.547.352,62	R	-1.219,58		EP	18.958.171,39	
			CP	11.108.073,52	PC	3.573.470,63	I	10.126.720,48	ECP	316.426,12	EC	6.553.249,85
			CS	32.901.890,19	TP	7.120.823,25	FPV	664.926,92		TR	25.511.421,24	
Totale missione 9 Sviluppo sostenibile e tutela del territorio e dell'ambiente			RS	22.506.743,59	PR	3.547.352,62	R	-1.219,58		EP	18.958.171,39	
			CP	12.383.073,52	PC	3.573.470,63	I	11.401.720,48	ECP	316.426,12	EC	7.828.249,85
			CS	34.176.890,19	TP	7.120.823,25	FPV	664.926,92		TR	26.786.421,24	

GESTIONE DELLE SPESE

MISSIONE, PROGRAMMA, TITOLO	CAPITOLO	DENOMINAZIONE	RESIDUI PASSIVI AL 01/01/2019 (RS)		PAGAMENTI IN C/RESIDUI (PR)		RIACCERTAMENTO RESIDUI (R)		RESIDUI PASSIVI DA ESERCIZI PRECEDENTI (EP = RS-PR+R)			
			PREVISIONI DEFINITIVE DI COMPETENZA (CP)		PAGAMENTI IN C/COMPETENZA (PC)		IMPEGNI (I)		ECONOMIE DI COMPETENZA (ECP = CP-I-FPV)		RESIDUI PASSIVI DA ESERCIZIO DI COMPETENZA (EC = I-PC)	
			PREVISIONI DEFINITIVE DI CASSA (CS)		TOTALE PAGAMENTI (TP = PR+PC)		FONDO PLURIENNALE VINCOLATO (FPV)				TOTALE RESIDUI PASSIVI DA RIPORTARE (TR = EP+EC)	
MISSIONE 20 Fondi e accantonamenti												
PROGRAMMA 3 Altri fondi												
1.10.01.01.001	957	FONDO DI RISERVA PER SPESE OBBLIGATORIE E D'ORDINE	RS	0,00	PR	0,00	R	0,00		EP	0,00	
			CP	27.666,75	PC	0,00	I	0,00	ECP	27.666,75	EC	0,00
			CS	27.666,75	TP	0,00	FPV	0,00			TR	0,00
1.10.01.01.001	958	FONDO DI RISERVA PER SPESE IMPREVISTE	RS	0,00	PR	0,00	R	0,00		EP	0,00	
			CP	1.168,62	PC	0,00	I	0,00	ECP	1.168,62	EC	0,00
			CS	1.168,62	TP	0,00	FPV	0,00			TR	0,00
Totale Programma 3 Altri fondi			RS	0,00	PR	0,00	R	0,00		EP	0,00	
			CP	28.835,37	PC	0,00	I	0,00	ECP	28.835,37	EC	0,00
			CS	28.835,37	TP	0,00	FPV	0,00		TR	0,00	
Totale missione 20 Fondi e accantonamenti			RS	0,00	PR	0,00	R	0,00		EP	0,00	
			CP	28.835,37	PC	0,00	I	0,00	ECP	28.835,37	EC	0,00
			CS	28.835,37	TP	0,00	FPV	0,00		TR	0,00	

GESTIONE DELLE SPESE

MISSIONE, PROGRAMMA, TITOLO	CAPITOLO	DENOMINAZIONE	RESIDUI PASSIVI AL 01/01/2019 (RS)		PAGAMENTI IN C/RESIDUI (PR)		RIACCERTAMENTO RESIDUI (R)		RESIDUI PASSIVI DA ESERCIZI PRECEDENTI (EP = RS-PR+R)			
			PREVISIONI DEFINITIVE DI COMPETENZA (CP)		PAGAMENTI IN C/COMPETENZA (PC)		IMPEGNI (I)		ECONOMIE DI COMPETENZA (ECP = CP-I-FPV)		RESIDUI PASSIVI DA ESERCIZIO DI COMPETENZA (EC = I-PC)	
			PREVISIONI DEFINITIVE DI CASSA (CS)		TOTALE PAGAMENTI (TP = PR+PC)		FONDO PLURIENNALE VINCOLATO (FPV)				TOTALE RESIDUI PASSIVI DA RIPORTARE (TR = EP+EC)	
MISSIONE 99 Servizi per conto terzi												
PROGRAMMA 1 Servizi per conto terzi e Partite di giro												
7.01.01.02.001	4200	RITENUTE SPLIT PAYMENT (SERVIZI ISTITUZIONALI)	RS	36.717,91	PR	36.717,91	R	0,00		EP	0,00	
			CP	700.000,00	PC	606.511,40	I	621.478,63	ECP	78.521,37	EC	14.967,23
			CS	736.717,91	TP	643.229,31	FPV	0,00		TR	14.967,23	
7.01.01.02.001	4250	RITENUTE SPLIT PAYMENT (SERVIZI COMMERCIALI)	RS	343.402,70	PR	0,00	R	0,00		EP	343.402,70	
			CP	500.000,00	PC	2.705,00	I	14.032,33	ECP	485.967,67	EC	11.327,33
			CS	843.402,70	TP	2.705,00	FPV	0,00		TR	354.730,03	
7.01.01.99.999	4400	DEPOSITI CAUZIONALI	RS	2.000,00	PR	2.000,00	R	0,00		EP	0,00	
			CP	100.000,00	PC	9.850,00	I	56.313,00	ECP	43.687,00	EC	46.463,00
			CS	102.000,00	TP	11.850,00	FPV	0,00		TR	46.463,00	
7.01.02.01.001	4110	VERSAMENTO RITENUTE IRPEF AL PERSONALE DIPENDENTE	RS	423.900,48	PR	423.900,48	R	0,00		EP	0,00	
			CP	4.500.000,00	PC	3.868.017,07	I	4.305.385,79	ECP	194.614,21	EC	437.368,72
			CS	4.923.900,48	TP	4.291.917,55	FPV	0,00		TR	437.368,72	
7.01.02.02.001	4100	VERSAMENTO RITENUTE CONTRIBUTI PREVIDENZIALI AL PERSONALE	RS	880.618,92	PR	866.932,79	R	0,00		EP	13.686,13	
			CP	2.500.000,00	PC	1.431.804,19	I	2.488.293,56	ECP	11.706,44	EC	1.056.489,37
			CS	3.380.618,92	TP	2.298.736,98	FPV	0,00		TR	1.070.175,50	
7.01.02.02.001	4120	VERSAMENTO ALTRE RITENUTE PER CONTO DI TERZI DEL PERSONALE	RS	94.315,83	PR	86.681,17	R	-7.634,66		EP	0,00	
			CP	1.300.000,00	PC	1.065.917,34	I	1.192.690,31	ECP	107.309,69	EC	126.772,97
			CS	1.394.315,83	TP	1.152.598,51	FPV	0,00		TR	126.772,97	
7.01.03.01.001	4115	VERSAMENTO RITENUTE IRPEF PROFESSIONISTI E OCCASIONALI	RS	14.351,06	PR	14.219,67	R	-131,39		EP	0,00	
			CP	300.000,00	PC	174.719,24	I	263.774,49	ECP	36.225,51	EC	89.055,25
			CS	314.351,06	TP	188.938,91	FPV	0,00		TR	89.055,25	
7.01.99.03.001	4700	ANTICIPAZIONE PER FONDI ECONOMICI	RS	0,00	PR	0,00	R	0,00		EP	0,00	
			CP	150.000,00	PC	118.465,00	I	118.465,00	ECP	31.535,00	EC	0,00
			CS	150.000,00	TP	118.465,00	FPV	0,00		TR	0,00	
7.01.99.99.999	4300	SPESE PER CONTO REGIONE - EMERGENZA XYLELLA - (CODICE VINCOLO: 100000301341)	RS	198.055,79	PR	284,39	R	0,00		EP	197.771,40	
			CP	0,00	PC	0,00	I	0,00	ECP	0,00	EC	0,00
			CS	198.055,79	TP	284,39	FPV	0,00		TR	197.771,40	
7.01.99.99.999	4500	ANTICIPAZIONI SPESE PER CONTO TERZI	RS	0,00	PR	0,00	R	0,00		EP	0,00	
			CP	50.000,00	PC	46.617,09	I	47.253,34	ECP	2.746,66	EC	636,25
			CS	50.000,00	TP	46.617,09	FPV	0,00		TR	636,25	
Totale Programma 1 Servizi per conto terzi e Partite di giro			RS	1.993.362,69	PR	1.430.736,41	R	-7.766,05		EP	554.860,23	
			CP	10.100.000,00	PC	7.324.606,33	I	9.107.686,45	ECP	992.313,55	EC	1.783.080,12
			CS	12.093.362,69	TP	8.755.342,74	FPV	0,00		TR	2.337.940,35	
Totale missione 99 Servizi per conto terzi			RS	1.993.362,69	PR	1.430.736,41	R	-7.766,05		EP	554.860,23	
			CP	10.100.000,00	PC	7.324.606,33	I	9.107.686,45	ECP	992.313,55	EC	1.783.080,12
			CS	12.093.362,69	TP	8.755.342,74	FPV	0,00		TR	2.337.940,35	

GESTIONE DELLE SPESE

MISSIONE, PROGRAMMA, TITOLO	CAPITOLO	DENOMINAZIONE	RESIDUI PASSIVI AL 01/01/2019 (RS)		PAGAMENTI IN C/RESIDUI (PR)		RIACCERTAMENTO RESIDUI (R)		RESIDUI PASSIVI DA ESERCIZI PRECEDENTI (EP = RS-PR+R)			
			PREVISIONI DEFINITIVE DI COMPETENZA (CP)		PAGAMENTI IN C/COMPETENZA (PC)		IMPEGNI (I)		ECONOMIE DI COMPETENZA (ECP = CP-I-FPV)		RESIDUI PASSIVI DA ESERCIZIO DI COMPETENZA (EC = I-PC)	
			PREVISIONI DEFINITIVE DI CASSA (CS)		TOTALE PAGAMENTI (TP = PR+PC)		FONDO PLURIENNALE VINCOLATO (FPV)				TOTALE RESIDUI PASSIVI DA RIPORTARE (TR = EP+EC)	
TOTALE GENERALE DELLE SPESE			RS	31.134.576,95	PR	8.915.849,06	R	-53.643,65			EP	22.165.084,24
			CP	72.676.768,58	PC	51.213.958,41	I	67.545.599,07	ECP	2.221.937,22	EC	16.331.640,66
			CS	100.854.103,24	TP	60.129.807,47	FPV	2.909.232,29			TR	38.496.724,90

Rendiconto gestione 2019

CONTO ECONOMICO					
CONTO ECONOMICO		2019	2018	riferimento art.2425 cc	riferimento DM 26/4/95
A) COMPONENTI POSITIVI DELLA GESTIONE					
1	Proventi da tributi	0,00	0,00		
2	Proventi da fondi perequativi	0,00	0,00		
3	Proventi da trasferimenti e contributi	55.243.769,54	44.423.142,83		
a	Proventi da trasferimenti correnti	51.043.769,54	43.502.088,05		A5c
b	Quota annuale di contributi agli investimenti	4.200.000,00	0,00		E20c
c	Contributi agli investimenti	0,00	921.054,78		
4	Ricavi delle vendite e prestazioni e proventi da servizi pubblici	3.032.884,95	4.453.893,03		
a	Proventi derivanti dalla gestione dei beni	0,00	0,00		
b	Ricavi della vendita di beni	0,00	0,00		
c	Ricavi e proventi dalla prestazione di servizi	3.032.884,95	4.453.893,03		
5	Variazioni nelle rimanenze di prodotti in corso di lavorazione, etc. (+/-)	0,00	0,00	A2	A2
6	Variazione dei lavori in corso su ordinazione	0,00	0,00	A3	A3
7	Incrementi di immobilizzazioni per lavori interni	0,00	0,00	A4	A4
8	Altri ricavi e proventi diversi	0,00	3.240.127,61	A5	A5 a e b
TOTALE COMPONENTI POSITIVI DELLA GESTIONE (A)		58.276.654,49	52.117.163,47		
B) COMPONENTI NEGATIVI DELLA GESTIONE					
9	Acquisto di materie prime e/o beni di consumo	749.464,79	942.955,70	B6	B6
10	Prestazioni di servizi	13.881.879,80	12.195.409,14	B7	B7
11	Utilizzo beni di terzi	413.978,60	379.259,63	B8	B8
12	Trasferimenti e contributi	2.524.595,00	0,00		
a	Trasferimenti correnti	2.374.595,00	0,00		
b	Contributi agli investimenti ad Amministrazioni pubb.	150.000,00	0,00		
c	Contributi agli investimenti ad altri soggetti	0,00	0,00		
13	Personale	36.043.545,57	30.723.771,06	B9	B9
14	Ammortamenti e svalutazioni	3.230.953,58	2.769.855,17		
a	Ammortamenti di immobilizzazioni Immateriali	2.654.670,75	2.590.920,75	B10a	B10a
b	Ammortamenti di immobilizzazioni materiali	576.282,83	178.934,42	B10b	B10b
c	Altre svalutazioni delle immobilizzazioni	0,00	0,00	B10c	B10c
d	Svalutazione dei crediti	0,00	0,00	B10d	B10d
15	Variazioni nelle rimanenze di materie prime e/o beni di consumo (+/-)	0,00	0,00	B11	B11
16	Accantonamenti per rischi	0,00	0,00	B12	B12
17	Altri accantonamenti	0,00	400.000,00	B13	B13
18	Oneri diversi di gestione	810.986,81	593.321,04	B14	B14
TOTALE COMPONENTI NEGATIVI DELLA GESTIONE (B)		57.655.404,15	48.004.571,74		
DIFFERENZA FRA COMP. POSITIVI E NEGATIVI DELLA GESTIONE (A-B)		621.250,34	4.112.591,73		

Rendiconto gestione 2019

CONTO ECONOMICO					
CONTO ECONOMICO		2019	2018	riferimento art.2425 cc	riferimento DM 26/4/95
	C) PROVENTI ED ONERI FINANZIARI				
	Proventi finanziari				
19	Proventi da partecipazioni	0,00	0,00		
a	da società controllate	0,00	0,00		
b	da società partecipate	0,00	0,00		
c	da altri soggetti	0,00	0,00		
20	Altri proventi finanziari	1.417,55	1.431,97	C16	C16
	Totale proventi finanziari	1.417,55	1.431,97		
	Oneri finanziari				
21	Interessi ed altri oneri finanziari	0,00	0,00		
a	Interessi passivi	0,00	0,00		
b	Altri oneri finanziari	0,00	0,00		
	Totale oneri finanziari	0,00	0,00		
	TOTALE PROVENTI ED ONERI FINANZIARI (C)	1.417,55	1.431,97		
	D) RETTIFICHE DI VALORE ATTIVITA' FINANZIARIE				
22	Rivalutazioni	0,00	0,00	D18	D18
23	Svalutazioni	0,00	0,00	D19	D19
	TOTALE RETTIFICHE (D)	0,00	0,00		
	E) PROVENTI ED ONERI STRAORDINARI				
24	Proventi straordinari			E20	E20
a	Proventi da permessi di costruire	0,00	0,00		
b	Proventi da trasferimenti in conto capitale	0,00	0,00		
c	Sopravvenienze attive e insussistenze del passivo	575.868,47	2.150.023,70		E20b
d	Plusvalenze patrimoniali	0,00	0,00		E20c
e	Altri proventi straordinari	0,00	0,00		
	Totale proventi straordinari	575.868,47	2.150.023,70		
25	Oneri straordinari			E21	E21
a	Trasferimenti in conto capitale	0,00	0,00		
b	Sopravvenienze passive e insussistenze dell'attivo	92.203,60	1.554.609,06		E21b
c	Minusvalenze patrimoniali	0,00	0,00		E21a
d	Altri oneri straordinari	0,00	3.608,63		E21d
	Totale oneri straordinari	92.203,60	1.558.217,69		
	TOTALE PROVENTI ED ONERI STRAORDINARI (E)	483.664,87	591.806,01		
	RISULTATO PRIMA DELLE IMPOSTE (A-B+C+D+E)	1.106.332,76	4.705.829,71		
26	Imposte	2.296.219,55	2.172.836,01	E22	E22
	RISULTATO DELL'ESERCIZIO	-1.189.886,79	2.532.993,70		

Rendiconto gestione 2019

STATO PATRIMONIALE					
Attività		2019	2018	riferimento art.2424 CC	riferimento DM 26/4/95
	A) CREDITI vs. LO STATO ED ALTRE AMMINISTRAZIONI PUBBLICHE PER LA PARTECIPAZIONE AL FONDO DI DOTAZIONE	0,00	0,00	A	A
	TOTALE CREDITI vs PARTECIPANTI (A)	0,00	0,00		
	B) IMMOBILIZZAZIONI	0,00	0,00		
I	Immobilizzazioni immateriali	0,00	0,00	BI	BI
1	Costi di impianto e di ampliamento	0,00	0,00	BI1	BI1
2	Costi di ricerca sviluppo e pubblicità	0,00	0,00	BI2	BI2
3	Diritti di brevetto ed utilizzazione opere dell'ingegno	0,00	0,00	BI3	BI3
4	Concessioni, licenze, marchi e diritti simile	0,00	0,00	BI4	BI4
5	Avviamento	0,00	0,00	BI5	BI5
6	Immobilizzazioni in corso ed acconti	22.336.184,23	22.336.184,23	BI6	BI6
9	Altre	11.938.855,53	14.593.526,28	BI7	BI7
	Totale immobilizzazioni immateriali	34.275.039,76	36.929.710,51		
II	Immobilizzazioni materiali	0,00	0,00		
1	Beni demaniali	0,00	0,00		
1.1	Terreni	0,00	0,00		
1.2	Fabbricati	0,00	0,00		
1.3	Infrastrutture	0,00	0,00		
1.9	Altri beni demaniali	0,00	0,00		
III	Altre immobilizzazioni materiali	3.252.214,82	576.772,21		
2.1	Terreni	0,00	0,00	BII1	BII1
a	di cui in leasing finanziario	0,00	0,00		
2.2	Fabbricati	0,00	0,00		
a	di cui in leasing finanziario	0,00	0,00		
2.3	Impianti e macchinari	0,00	0,00	BII2	BII2
a	di cui in leasing finanziario	0,00	0,00		
2.4	Attrezzature industriali e commerciali	1.327.730,92	95.630,42	BII3	BII3
2.5	Mezzi di trasporto	601.428,35	411.110,31		
2.6	Macchine per ufficio e hardware	51.266,97	29.525,52		
2.7	Mobili e arredi	36.329,73	36.329,73		
2.8	Infrastrutture	0,00	0,00		
2.99	Altri beni materiali	1.235.458,85	4.176,23		
3	Immobilizzazioni in corso ed acconti	0,00	0,00	BII5	BII5
	Totale immobilizzazioni materiali	3.252.214,82	576.772,21		
IV	Immobilizzazioni Finanziarie	0,00	0,00		
1	Partecipazioni in	0,00	0,00		
a	imprese controllate	0,00	0,00	BIII1a	BIII1a
b	imprese partecipate	0,00	0,00	BIII1b	BIII1b
c	altri soggetti	0,00	0,00		
2	Crediti verso	0,00	0,00		
a	altre amministrazioni pubbliche	0,00	0,00		
b	imprese controllate	0,00	0,00	BIII2a	BIII2a
c	imprese partecipate	0,00	0,00	BIII2b	BIII2b
d	altri soggetti	0,00	0,00	BIII2c BIII2d	BIII2d
3	Altri titoli	0,00	0,00	BIII3	
	Totale immobilizzazioni finanziarie	0,00	0,00		
	TOTALE IMMOBILIZZAZIONI (B)	37.527.254,58	37.506.482,72		
	C) ATTIVO CIRCOLANTE	0,00	0,00		

Rendiconto gestione 2019

STATO PATRIMONIALE

Attività		2019	2018	riferimento art.2424 CC	riferimento DM 26/4/95
I	Rimanenze	0,00	0,00	CI	CI
	Totale rimanenze	0,00	0,00		
II	Crediti	0,00	0,00		
1	Crediti di natura tributaria	0,00	1.396.430,31		
a	Crediti da tributi destinati al finanziamento della sanità	0,00	0,00		
b	Altri crediti da tributi	0,00	1.396.430,31		
c	Crediti da Fondi perequativi	0,00	0,00		
2	Crediti per trasferimenti e contributi	11.964.535,79	7.852.660,25		
a	verso amministrazioni pubbliche	4.600.187,31	1.552.294,99		
b	imprese controllate	0,00	0,00	CI12	CI12
c	imprese partecipate	0,00	0,00	CI13	CI13
d	verso altri soggetti	7.364.348,48	6.300.365,26		
3	Verso clienti ed utenti	5.603.191,43	4.881.355,09	CI11	CI11
4	Altri Crediti	1.707.792,45	485.991,01		
a	verso l'erario	972.914,00	0,00		
b	per attività svolta per c/terzi	0,00	0,00		
c	altri	734.878,45	485.991,01		
	Totale crediti	19.275.519,67	14.616.436,66		
III	Attività finanziarie che non costituiscono immobilizzi	0,00	0,00		
1	Partecipazioni	0,00	0,00	CIII1,2,3,4,5	CIII1,2,3
2	Altri titoli	0,00	0,00	CIII6	CIII5
	Totale attività finanziarie che non costituiscono immobilizzi	0,00	0,00		
IV	Disponibilità liquide	0,00	0,00		
1	Conto di tesoreria	23.482.145,03	20.840.191,54		
a	Istituto tesoriere	23.482.145,03	20.840.191,54		CIV1a
b	presso Banca d'Italia	0,00	0,00		
2	Altri depositi bancari e postali	117.525,47	759.821,68	CIV1	CIV1b e CIV1c
3	Denaro e valori in cassa	0,00	0,00	CIV2 e CIV3	CIV2 e CIV3
4	Altri conti presso la tesoreria statale intestati all'ente	0,00	0,00		
	Totale disponibilità liquide	23.599.670,50	21.600.013,22		
	TOTALE ATTIVO CIRCOLANTE (C)	42.875.190,17	36.216.449,88		
	D) RATEI E RISCONTI	0,00	0,00		
1	Ratei attivi	0,00	0,00	D	D
2	Risconti attivi	62.400,00	58.053,87	D	D
	TOTALE RATEI E RISCONTI (D)	62.400,00	58.053,87		
	TOTALE DELL'ATTIVO (A+B+C+D)	80.464.844,75	73.780.986,47		

Rendiconto gestione 2019

STATO PATRIMONIALE					
Passività		2019	2018	riferimento art.2424 CC	riferimento DM 26/4/95
	A) PATRIMONIO NETTO	0,00	0,00		
I	Fondo di dotazione	0,00	0,00	AI	AI
II	Riserve	7.823.938,83	5.290.945,13		
a	da risultato economico di esercizi precedenti	2.975.717,41	442.723,71	AIV, AV, AVI, AVII, AVII	AIV, AV, AVI, AVII, AVII
b	da capitale	4.848.221,42	4.848.221,42	AII, AIII	AII, AIII
c	da permessi di costruire	0,00	0,00		
d	riserve indisponibili per beni demaniali e patrimoniali indisponibili e per i beni culturali	0,00	0,00		
e	altre riserve indisponibili	0,00	0,00		
III	Risultato economico dell'esercizio	-1.189.886,79	2.532.993,70	AIX	AIX
	TOTALE PATRIMONIO NETTO (A)	6.634.052,04	7.823.938,83		
	B) FONDI PER RISCHI ED ONERI	0,00	0,00		
1	Per trattamento di quiescenza	0,00	0,00	B1	B1
2	Per imposte	0,00	0,00	B2	B2
3	Altri	1.300.000,00	1.300.000,00	B3	B3
	TOTALE FONDI RISCHI ED ONERI (B)	1.300.000,00	1.300.000,00		
	C) TRATTAMENTO DI FINE RAPPORTO	0,00	0,00	C	C
	TOTALE T.F.R. (C)	0,00	0,00		
	D) DEBITI	0,00	0,00		
1	Debiti da finanziamento	0,00	0,00		
a	prestiti obbligazionari	0,00	0,00	D1e D2	D1
b	v/ altre amministrazioni pubbliche	0,00	0,00		
c	verso banche e tesoriere	0,00	0,00	D4	D3 e D4
d	verso altri finanziatori	0,00	0,00	D5	
2	Debiti verso fornitori	25.439.381,49	22.508.332,75	D7	D6
3	Acconti	0,00	0,00	D6	D5
4	Debiti per trasferimenti e contributi	2.863.941,98	342.696,38		
a	enti finanziati dal servizio sanitario nazionale	0,00	0,00		
b	altre amministrazioni pubbliche	863.941,98	342.696,38		
c	imprese controllate	0,00	0,00	D9	D8
d	imprese partecipate	0,00	0,00	D10	D9
e	altri soggetti	2.000.000,00	0,00		
5	Altri debiti	10.193.401,43	8.283.547,82		
a	tributari	1.190.133,89	1.207.454,55		
b	verso istituti di previdenza e sicurezza sociale	1.251.792,30	791.728,62		
c	per attività svolta per c/terzi	0,00	0,00		
d	altri	7.751.475,24	6.284.364,65		
	TOTALE DEBITI (D)	38.496.724,90	31.134.576,95		
	E) RATEI E RISCOINTI E CONTRIBUTI AGLI INVESTIMENTI	0,00	0,00		
I	Ratei passivi	2.334.305,37	324.191,47	E	E
	Risconti passivi	31.699.762,44	33.198.279,22		
1	Contributi agli investimenti	31.699.762,44	33.198.279,22		
a	da altre amministrazioni pubbliche	0,00	0,00		
b	da altri soggetti	31.699.762,44	33.198.279,22		
2	Concessioni pluriennali	0,00	0,00		
3	Altri risconti passivi	0,00	0,00		
	TOTALE RATEI E RISCOINTI (E)	34.034.067,81	33.522.470,69		
	TOTALE DEL PASSIVO (A+B+C+D+E)	80.464.844,75	73.780.986,47		
	CONTI D'ORDINE	0,00	0,00		

Rendiconto gestione 2019

STATO PATRIMONIALE

Passività		2019	2018	riferimento art.2424 CC	riferimento DM 26/4/95
1)	Impegni su esercizi futuri	0,00	0,00		
2)	beni di terzi in uso	0,00	0,00		
3)	beni dati in uso a terzi	0,00	0,00		
4)	garanzie prestate a amministrazioni pubbliche	0,00	0,00		
5)	garanzie prestate a imprese controllate	0,00	0,00		
6)	garanzie prestate a imprese partecipate	0,00	0,00		
7)	garanzie prestate a altre imprese	0,00	0,00		
TOTALE CONTI D'ORDINE		0,00	0,00		

NOTA INTEGRATIVA AL CONTO ECONOMICO E ALLO STATO PATRIMONIALE 2019

Il rendiconto deve permettere di verificare sia la fase autorizzatoria – finanziaria attribuita al sistema di bilancio, sia la situazione economica e patrimoniale-finanziaria dell'ente e i mutamenti di tale situazione anche in relazione agli andamenti economici programmati dall'ente. Non è sufficiente il raggiungimento dell'equilibrio finanziario complessivo per formulare un giudizio completo sull'andamento attuale e prospettico dell'ente. L'equilibrio economico a valere nel tempo è un obiettivo essenziale, da verificare costantemente e da analizzare in sede di esame ed approvazione del rendiconto della gestione.

Ai sensi delle prescrizioni di cui al Principio contabile applicato della contabilità economico patrimoniale (Allegato 4/3 al D. Lgs. 118/2011), il risultato economico d'esercizio è stato determinato considerando anche i componenti non rilevati in contabilità finanziaria, quali:

- le quote di ammortamento relative alle immobilizzazioni materiali ed immateriali utilizzate;
- le eventuali quote di accantonamento ai fondi rischi ed oneri futuri;
- le variazioni patrimoniali relative agli esercizi pregressi che si sono tradotte in oneri/costi e proventi/ricavi nel corso dell'esercizio, nonché ogni altro componente economico da contabilizzare nel rispetto del principio della competenza economica e della prudenza (ad esempio sopravvenienze e insussistenze).

Le informazioni contabili rappresentano fedelmente ed in modo veritiero le operazioni ed i fatti che sono accaduti durante l'esercizio, essendo gli stessi stati rilevati contabilmente secondo la loro natura finanziaria, economica e patrimoniale in conformità alla loro sostanza effettiva e, quindi, alla realtà economica che li ha generati.

CRITERI DI VALUTAZIONE

Il procedimento di formazione del Rendiconto implica l'effettuazione di stime: ne consegue che la correttezza dei dati non si riferisce soltanto all'esattezza aritmetica, bensì alla ragionevolezza ed all'applicazione oculata e corretta dei procedimenti di valutazione adottati nella stesura del rendiconto e del bilancio d'esercizio.

La valutazione delle voci o poste contabili è stata fatta ispirandosi a criteri generali della prudenza, della competenza economica e della continuità e costanza delle attività istituzionali.

L'applicazione del principio della prudenza ha comportato la valutazione individuale degli elementi componenti le singole voci delle attività o passività patrimoniali, per evitare compensi di partite tra componenti negative che dovevano essere riconosciute e componenti positive da non riconoscere in quanto non realizzate.

In ottemperanza al principio della competenza economica, l'effetto delle operazioni e degli altri eventi è stato rilevato contabilmente ed attribuito all'esercizio al quale tali operazioni ed eventi si riferiscono e non a quello in cui si concretizzano i relativi movimenti finanziari.

La continuità di applicazione dei criteri di valutazione nel tempo rappresenta elemento necessario ai fini della comparabilità delle valutazioni tra i documenti contabili del bilancio di previsione e della rendicontazione e delle singole e sintetiche valutazioni nel tempo, anche connesse con i processi gestionali.

Passando all'illustrazione dei criteri di valutazione adottati nella formazione del rendiconto e del bilancio d'esercizio avremo:

Immobilizzazioni immateriali

Sono iscritte al costo storico di acquisizione o di produzione, esposte al netto degli ammortamenti effettuati

nel corso degli esercizi ed imputati direttamente alle singole voci.

I miglioramenti su immobili di terzi (manutenzione straordinaria su beni di terzi), sono state iscritte tra le immobilizzazioni immateriali e ammortizzate, così come lo scorso anno, con il coefficiente del 10%.

Immobilizzazioni materiali

Sono iscritte al costo di acquisizione dei beni o di produzione, se realizzate in economia (inclusivo di eventuali oneri accessori d'acquisto, quali le spese notarili, le tasse di registrazione dell'atto, gli onorari per la progettazione, ecc.), al netto degli ammortamenti effettuati nel corso degli esercizi ed imputati direttamente alle singole voci. Si segnala che, le quote di ammortamento, imputate a conto economico, sono state calcolate, così come lo scorso anno, applicando i coefficienti di ammortamento del 20%.

Crediti

Sono iscritti al valore nominale, ricondotto al presumibile valore di realizzo, attraverso apposito fondo svalutazione crediti (per la parte riguardante i crediti di funzionamento) portato a diretta diminuzione degli stessi.

Debiti

I debiti da finanziamento sono determinati dalla somma algebrica del debito all'inizio dell'esercizio meno i pagamenti per rimborso di prestiti: non sono stati accesi nuovi mutui;

- i debiti di funzionamento verso fornitori sono iscritti nello stato patrimoniale solo se corrispondenti a obbligazioni giuridiche perfezionate esigibili per le quali il servizio è stato reso o è avvenuto lo scambio dei beni;
- i debiti per trasferimenti e contributi e altri debiti sono iscritti al loro valore nominale.

Ratei e Risconti

Devono essere determinati, ai sensi dell'art. 2424-bis, comma 6, Codice Civile, secondo il criterio dell'effettiva competenza temporale dell'esercizio.

Riconoscimento dei ricavi

I proventi correlati all'attività istituzionale sono stati riconosciuti solo se, a fine anno, è stato completato il processo produttivo/erogativo dei beni o dei servizi resi e l'erogazione del bene o del servizio è realmente avvenuta.

I proventi acquisiti per lo svolgimento delle attività istituzionali dell'amministrazione sono stati riconosciuti se nell'esercizio si è verificata la manifestazione finanziaria (accertamento) e tali risorse sono risultate impiegate per la copertura degli oneri e dei costi sostenuti per le attività istituzionali programmate.

Gli oneri derivanti dall'attività istituzionale sono stati correlati con i proventi e i ricavi dell'esercizio o con le altre risorse rese disponibili per il regolare svolgimento delle attività istituzionali.

IL CONTO ECONOMICO

Il risultato economico rappresenta un "indicatore sintetico" dell'intera gestione economica del periodo ed è dato dalla differenza tra componenti positivi e negativi della gestione, così come risultanti dal Conto economico.

Si tratta di un'informazione che permette una lettura dei risultati non solo in un'ottica autoritativa, ma anche secondo il criterio e la logica della "reddito", tipico delle attività d'impresa.

Il risultato economico d'esercizio, calcolato quale differenza tra proventi e costi, permette di ottenere un primo giudizio sull'andamento dell'esercizio e misura l'incremento o il decremento del Patrimonio netto.

Il risultato economico complessivo della gestione 2019 è pari a € -1.189.886,79=. Il risultato è negativo in quanto nel conto economico affluisce il dato di cassa e non quello della competenza.

Partendo da questo dato è possibile procedere ad un'analisi dei risultati al fine di meglio comprendere la sua



configurazione analitica

Rendiconto gestione 2019

CONTO ECONOMICO					
CONTO ECONOMICO		2019	2018	riferimento art.2425 cc	riferimento DM 26/4/95
	A) COMPONENTI POSITIVI DELLA GESTIONE				
1	Proventi da tributi	0,00	0,00		
2	Proventi da fondi perequativi	0,00	0,00		
3	Proventi da trasferimenti e contributi	55.243.769,54	44.423.142,83		
a	Proventi da trasferimenti correnti	51.043.769,54	43.502.088,05		A5c
b	Quota annuale di contributi agli investimenti	4.200.000,00	0,00		E20c
c	Contributi agli investimenti	0,00	921.054,78		
4	Ricavi delle vendite e prestazioni e proventi da servizi pubblici	3.032.884,95	4.453.893,03		
a	Proventi derivanti dalla gestione dei beni	0,00	0,00		
b	Ricavi della vendita di beni	0,00	0,00		
c	Ricavi e proventi dalla prestazione di servizi	3.032.884,95	4.453.893,03		
5	Variazioni nelle rimanenze di prodotti in corso di lavorazione, etc. (+/-)	0,00	0,00	A2	A2
6	Variazione dei lavori in corso su ordinazione	0,00	0,00	A3	A3
7	Incrementi di immobilizzazioni per lavori interni	0,00	0,00	A4	A4
8	Altri ricavi e proventi diversi	0,00	3.240.127,61	A5	A5 a e b
	TOTALE COMPONENTI POSITIVI DELLA GESTIONE (A)	58.276.654,49	52.117.163,47		
	B) COMPONENTI NEGATIVI DELLA GESTIONE				
9	Acquisto di materie prime e/o beni di consumo	749.464,79	942.955,70	B6	B6
10	Prestazioni di servizi	13.881.879,80	12.195.409,14	B7	B7
11	Utilizzo beni di terzi	413.978,60	379.259,63	B8	B8
12	Trasferimenti e contributi	2.524.595,00	0,00		
a	Trasferimenti correnti	2.374.595,00	0,00		
b	Contributi agli investimenti ad Amministrazioni pubb.	150.000,00	0,00		
c	Contributi agli investimenti ad altri soggetti	0,00	0,00		
13	Personale	36.043.545,57	30.723.771,06	B9	B9
14	Ammortamenti e svalutazioni	3.230.953,58	2.769.855,17		
a	Ammortamenti di immobilizzazioni Immateriali	2.654.670,75	2.590.920,75	B10a	B10a
b	Ammortamenti di immobilizzazioni materiali	576.282,83	178.934,42	B10b	B10b
c	Altre svalutazioni delle immobilizzazioni	0,00	0,00	B10c	B10c
d	Svalutazione dei crediti	0,00	0,00	B10d	B10d
15	Variazioni nelle rimanenze di materie prime e/o beni di consumo (+/-)	0,00	0,00	B11	B11
16	Accantonamenti per rischi	0,00	0,00	B12	B12
17	Altri accantonamenti	0,00	400.000,00	B13	B13
18	Oneri diversi di gestione	810.986,81	593.321,04	B14	B14
	TOTALE COMPONENTI NEGATIVI DELLA GESTIONE (B)	57.655.404,15	48.004.571,74		
	DIFFERENZA FRA COMP. POSITIVI E NEGATIVI DELLA GESTIONE (A-B)	621.250,34	4.112.591,73		



	C) PROVENTI ED ONERI FINANZIARI				
	Proventi finanziari				
19	Proventi da partecipazioni	0,00	0,00		
a	da società controllate	0,00	0,00		
b	da società partecipate	0,00	0,00		
c	da altri soggetti	0,00	0,00		
20	Altri proventi finanziari	1.417,55	1.431,97	C16	C16
	Totale proventi finanziari	1.417,55	1.431,97		
	Oneri finanziari				
21	Interessi ed altri oneri finanziari	0,00	0,00		
a	Interessi passivi	0,00	0,00		
b	Altri oneri finanziari	0,00	0,00		
	Totale oneri finanziari	0,00	0,00		
	TOTALE PROVENTI ED ONERI FINANZIARI (C)	1.417,55	1.431,97		
	D) RETTIFICHE DI VALORE ATTIVITA' FINANZIARIE				
22	Rivalutazioni	0,00	0,00	D18	D18
23	Svalutazioni	0,00	0,00	D19	D19
	TOTALE RETTIFICHE (D)	0,00	0,00		
	E) PROVENTI ED ONERI STRAORDINARI				
24	Proventi straordinari			E20	E20
a	Proventi da permessi di costruire	0,00	0,00		
b	Proventi da trasferimenti in conto capitale	0,00	0,00		
c	Sopravvenienze attive e insussistenze del passivo	575.868,47	2.150.023,70		E20b
d	Plusvalenze patrimoniali	0,00	0,00		E20c
e	Altri proventi straordinari	0,00	0,00		
	Totale proventi straordinari	575.868,47	2.150.023,70		
25	Oneri straordinari			E21	E21
a	Trasferimenti in conto capitale	0,00	0,00		
b	Sopravvenienze passive e insussistenze dell'attivo	92.203,60	1.554.609,06		E21b
c	Minusvalenze patrimoniali	0,00	0,00		E21a
d	Altri oneri straordinari	0,00	3.608,63		E21d
	Totale oneri straordinari	92.203,60	1.558.217,69		
	TOTALE PROVENTI ED ONERI STRAORDINARI (E)	483.664,87	591.806,01		
	RISULTATO PRIMA DELLE IMPOSTE (A-B+C+D+E)	1.106.332,76	4.705.829,71		
26	Imposte	2.296.219,55	2.172.836,01	E22	E22
	RISULTATO DELL'ESERCIZIO	-1.189.886,79	2.532.993,70		

LO STATO PATRIMONIALE

La gestione patrimoniale nel suo complesso è direttamente collegata a quella economica e si propone non solo di evidenziare la variazione nella consistenza delle varie voci dell'attivo e del passivo, ma soprattutto di correlare l'incremento o il decremento del patrimonio netto con il risultato economico dell'esercizio, così come risultante dal Conto economico.

I criteri di valutazione del patrimonio discendono da quanto disposto dal principio contabile applicato concernente la contabilità economico-patrimoniale degli enti in contabilità finanziaria, allegato dal D. Lgs. 118/2011.

Attività

Le attività sono esposte in ordine decrescente di liquidità, in relazione all'arco temporale necessario affinché ciascuna forma di impiego si trasformi, senza perdite, in risorse monetarie:

La classe A) "Crediti vs. lo Stato ed altre amministrazioni pubbliche per la partecipazione al fondo di dotazione" dell'attivo patrimoniale accoglie gli eventuali crediti vantati verso lo Stato o altre amministrazioni in riferimento a versamenti non ancora effettuati a titolo di fondo di dotazione.

La classe B) "Immobilizzazioni" rappresenta, insieme alla classe C) "Attivo circolante", l'aggregato di maggior interesse per la valutazione complessiva del patrimonio dell'ente e misura il valore netto dei beni durevoli che partecipano al processo di produzione/erogazione per più esercizi.

Il carattere permanente che contraddistingue tali beni concorre alla determinazione del grado di rigidità del patrimonio aziendale, condizionando in modo sensibile le scelte strategiche dell'Amministrazione.

La classe di valori relativi alle immobilizzazioni è ripartita in tre sottoclassi, vale a dire:

- * Immobilizzazioni immateriali
- * Immobilizzazioni materiali
- * Immobilizzazioni finanziarie

Le immobilizzazioni immateriali rappresentano tutte quelle risorse intangibili che hanno un ruolo importante per la crescita e lo sviluppo dell'attività aziendale.

Nelle immobilizzazioni immateriali trovano allocazione, tra l'altro:

- le altre immobilizzazioni immateriali (migliorie e spese incrementative su beni di terzi.

Nell'anno 2019 si sono registrati i seguenti valori relativi alle immobilizzazioni immateriali:

STATO PATRIMONIALE					
Attività		2019	2018	riferimento art.2424 CC	riferimento DM 26/4/95
	A) CREDITI vs.LO STATO ED ALTRE AMMINISTRAZIONI PUBBLICHE PER LA PARTECIPAZIONE AL FONDO DI DOTAZIONE	0,00	0,00	A	A
	TOTALE CREDITI vs PARTECIPANTI (A)	0,00	0,00		
	B) IMMOBILIZZAZIONI	0,00	0,00		
I	Immobilizzazioni immateriali	0,00	0,00	BI	BI
1	Costi di impianto e di ampliamento	0,00	0,00	BI1	BI1
2	Costi di ricerca sviluppo e pubblicità	0,00	0,00	BI2	BI2
3	Diritti di brevetto ed utilizzazione opere dell'ingegno	0,00	0,00	BI3	BI3
4	Concessioni, licenze, marchi e diritti simile	0,00	0,00	BI4	BI4
5	Avviamento	0,00	0,00	BI5	BI5
6	Immobilizzazioni in corso ed acconti	22.336.184,23	22.336.184,23	BI6	BI6
9	Altre	11.938.855,53	14.593.526,28	BI7	BI7
	Totale immobilizzazioni immateriali	34.275.039,76	36.929.710,51		

Le immobilizzazioni materiali accolgono l'insieme dei beni tangibili, sia mobili che immobili, a disposizione dell'Ente e passibili di utilizzo pluriennale.



REGIONE PUGLIA



Nella nuova modulistica dello stato patrimoniale, tale aggregato è contraddistinto da due sottoclassi: la II) relativa ai beni demaniali e la III) relativa alle altre immobilizzazioni materiali.

Nell'anno 2019 si sono registrati i seguenti valori relativi alle immobilizzazioni materiali:

STATO PATRIMONIALE					
Attività		2019	2018	riferimento art.2424 CC	riferimento DM 26/4/95
II	Immobilizzazioni materiali	0,00	0,00		
1	Beni demaniali	0,00	0,00		
1.1	Terreni	0,00	0,00		
1.2	Fabbricati	0,00	0,00		
1.3	Infrastrutture	0,00	0,00		
1.9	Altri beni demaniali	0,00	0,00		
III	Altre immobilizzazioni materiali	3.252.214,82	576.772,21		
2.1	Terreni	0,00	0,00	BII1	BII1
	a di cui in leasing finanziario	0,00	0,00		
2.2	Fabbricati	0,00	0,00		
	a di cui in leasing finanziario	0,00	0,00		
2.3	Impianti e macchinari	0,00	0,00	BII2	BII2
	a di cui in leasing finanziario	0,00	0,00		
2.4	Attrezzature industriali e commerciali	1.327.730,92	95.630,42	BII3	BII3
2.5	Mezzi di trasporto	601.428,35	411.110,31		
2.6	Macchine per ufficio e hardware	51.266,97	29.525,52		
2.7	Mobili e arredi	36.329,73	36.329,73		
2.8	Infrastrutture	0,00	0,00		
2.99	Altri beni materiali	1.235.458,85	4.176,23		
3	Immobilizzazioni in corso ed acconti	0,00	0,00	BII5	BII5
	Totale immobilizzazioni materiali	3.252.214,82	576.772,21		

Le immobilizzazioni finanziarie trovano allocazione i valori relativi a partecipazioni e conferimenti di capitali e ad operazioni di prestito attivo a carattere durevole, generalmente allocati nel titolo III "Spese per incremento attività finanziarie" della spesa del Conto del bilancio, e relativi ai seguenti macroaggregati di spesa:

- 301 Acquisizione di attività finanziarie;
- 302 Concessioni di crediti a breve termine;
- 303 Concessione di crediti a medio-lungo termine
- 304 Altre spese.

Le partecipazioni in imprese controllate e partecipate sono state valorizzate in base al metodo del patrimonio netto rilevato nell'ultimo bilancio disponibile.

Nell'anno 2019 si sono registrati i seguenti valori relativi alle immobilizzazioni finanziarie:



STATO PATRIMONIALE

Attività		2019	2018	riferimento art.2424 CC	riferimento DM 26/4/95
IV	Immobilizzazioni Finanziarie	0,00	0,00		
1	Partecipazioni in	0,00	0,00		
a	imprese controllate	0,00	0,00	BIII1a	BIII1a
b	imprese partecipate	0,00	0,00	BIII1b	BIII1b
c	altri soggetti	0,00	0,00		
2	Crediti verso	0,00	0,00		
a	altre amministrazioni pubbliche	0,00	0,00		
b	imprese controllate	0,00	0,00	BIII2a	BIII2a
c	imprese partecipate	0,00	0,00	BIII2b	BIII2b
d	altri soggetti	0,00	0,00	BIII2c BIII2d	BIII2d
3	Altri titoli	0,00	0,00	BIII3	
	Totale immobilizzazioni finanziarie	0,00	0,00		
	TOTALE IMMOBILIZZAZIONI (B)	37.527.254,58	37.506.482,72		

L'attivo circolante evidenzia il valore di quelle voci patrimoniali che presentano una tendenza a trasformarsi in liquidità, nel breve termine.

Il criterio di classificazione secondo la natura finanziaria permette, infatti, di distinguere tra i beni patrimoniali quelli che, per effetto della gestione, sono soggetti a frequenti rinnovi.

Le voci che compongono l'attivo circolante sono:

- le rimanenze, che sono costituita dall'insieme di beni mobili quali prodotti finiti, materie prime, semilavorati ecc., risultanti dalle scritture inventariali e di magazzino di fine esercizio;
- i crediti, articolati secondo la natura in crediti tributari, da trasferimenti e contributi e verso utenti/clienti;
- le attività finanziarie che non costituiscono immobilizzazioni, che rappresentano la consistenza finale, in termini di valore, del portafoglio titoli temporaneamente detenuti dall'ente e che, per tale ragione, non costituiscono Immobilizzazioni finanziarie;
- le disponibilità liquide, che misurano il valore complessivo di tutte quelle attività correnti che si presentano direttamente sotto forma di liquidità o che hanno la capacità di essere trasformate in moneta di conto in brevissimo tempo (es. depositi bancari, postali, denaro e valori in cassa economale, ecc.).

Questi i valori registrati:



STATO PATRIMONIALE

Attività		2019	2018	riferimento art.2424 CC	riferimento DM 26/4/95
	C) ATTIVO CIRCOLANTE	0,00	0,00		
I	Rimanenze	0,00	0,00	CI	CI
	Totale rimanenze	0,00	0,00		
II	Crediti	0,00	0,00		
1	Crediti di natura tributaria	0,00	1.396.430,31		
a	Crediti da tributi destinati al finanziamento della sanità	0,00	0,00		
b	Altri crediti da tributi (CREDITO IVA)	972.914,00	1.396.430,31		
c	Crediti da Fondi perequativi	0,00	0,00		
2	Crediti per trasferimenti e contributi	11.964.535,79	7.852.660,25		
a	verso amministrazioni pubbliche	4.600.187,31	1.552.294,99		
b	imprese controllate	0,00	0,00	CII2	CII2
c	imprese partecipate	0,00	0,00	CII3	CII3
d	verso altri soggetti	7.364.348,48	6.300.365,26		
3	Verso clienti ed utenti	5.603.191,43	4.881.355,09	CII1	CII1
4	Altri Crediti	1.707.792,45	485.991,01		
a	verso l'erario (IVA A CREDITO)	972.914,00	0,00		
b	per attività svolta per c/terzi	0,00	0,00		
c	altri	734.878,45	485.991,01		
	Totale crediti	19.275.519,67	14.616.436,66		
III	Attività finanziarie che non costituiscono immobilizzi	0,00	0,00		
1	Partecipazioni	0,00	0,00	CIII1,2,3,4,5	CIII1,2,3
2	Altri titoli	0,00	0,00	CIII6	CIII5
	Totale attività finanziarie che non costituiscono immobilizzi	0,00	0,00		
IV	Disponibilità liquide	0,00	0,00		
1	Conto di tesoreria	23.482.145,03	20.840.191,54		
a	Istituto tesoriere	23.482.145,03	20.840.191,54		CIV1a
b	presso Banca d'Italia	0,00	0,00		
2	Altri depositi bancari e postali	117.525,47	759.821,68	CIV1	CIV1b e CIV1c
3	Denaro e valori in cassa	0,00	0,00	CIV2 e CIV3	CIV2 e CIV3
4	Altri conti presso la tesoreria statale intestati all'ente	0,00	0,00		
	Totale disponibilità liquide	23.599.670,50	21.600.013,22		
	TOTALE ATTIVO CIRCOLANTE (C)	42.875.190,17	36.216.449,88		

Ratei e risconti. Risultano rilevati risconti attivi per un importo di € 62.400,00 che rappresentano quote di costi che hanno avuto manifestazione finanziaria nell'esercizio 2019 e rinviati in quanto di competenza economica dell'esercizio successivo (assicurazioni RCA su mezzi aziendali).

STATO PATRIMONIALE					
Attività		2019	2018	riferimento art.2424 CC	riferimento DM 26/4/95
D) RATEI E RISCONTI		0,00	0,00		
1	Ratei attivi	0,00	0,00	D	D
2	Risconti attivi	62.400,00	58.053,87	D	D
TOTALE RATEI E RISCONTI (D)		62.400,00	58.053,87		
TOTALE DELL'ATTIVO (A+B+C+D)		80.464.844,75	73.780.986,47		

Passività

Il patrimonio netto, è la prima voce dello stato patrimoniale passivo e misura il valore dei mezzi propri dell'ente, ottenuto quale differenza tra le attività e le passività patrimoniali.

Il comma 2 dell'art. 230 del D.Lgs. n. 267/2000 lo definisce quale "consistenza netta della dotazione patrimoniale" e dimostra come anche la volontà del legislatore sia stata quella di riconoscere a questa fondamentale posta dello stato patrimoniale un ruolo di risultato differenziale tra componenti positivi e negativi. Il patrimonio netto è, cioè, un valore: esso può essere determinato solo considerando il capitale nell'aspetto quantitativo e monetario e, pertanto, non è associabile ad un bene né trova univoco riscontro tra le attività patrimoniali.

Il Patrimonio netto è il risultato del confronto tra l'insieme dei valori attivi e passivi del patrimonio (rappresentazione contabile), così come determinati in chiusura d'esercizio.

A riguardo è opportuno precisare che nella logica della contabilità economico - patrimoniale, il risultato economico della gestione, così come evidenziato nel Conto economico, misura la variazione del Netto patrimoniale per effetto dell'insieme di operazioni ordinarie e straordinarie compiute nel corso del periodo. E tale aspetto trova puntuale riscontro nella classificazione delle poste che lo compongono, distinguendo tra: Fondo di dotazione, Riserve (da risultati precedenti, da capitale e da permessi di costruire) e risultato economico d'esercizio.

I Fondi per rischi ed oneri: I legali dell'Agenzia hanno inviato una nota in data 09/05/2019, prot. 24823, con la quale hanno evidenziato che "l'ammontare complessivo dei costi per il contenzioso in essere riguardante l'ARIF non può certamente quantificarsi in misura inferiore a €. 1.300.000". I legali hanno fatto altresì presente "A proposito di una valutazione dei rischi scaturenti dalla eventuale soccombenza di detti giudizi, (rischio probabile/possibile/remoto), non si può esprimere un giudizio prognostico totalmente attendibile perché è impossibile una valutazione riguardante l'alea insita in ogni giudizio; infatti, detto elemento dirimente deriva da fattori specifici ad ogni singola causa (oggetto del giudizio, eventuali precedenti in materia favorevoli/sfavorevoli, autorità Giudiziaria investita della questione, espletamento di una fase istruttoria favorevole/sfavorevole), elementi di valutazione, peraltro, in possesso esclusivamente dei procuratori giudiziari che patrocinano per l'ARIF le singole vertenze e non sono sicuramente desumibili da parte degli scriventi". E' stata inserita la stessa misura a consuntivo, non essendo variato di molto il contenzioso in essere.

I debiti rappresentano obbligazioni a pagare una determinata somma a scadenze prestabilite.

Essi vengono esposti in bilancio in corrispondenza della classe D) "Debiti" del passivo patrimoniale e sono articolati in 5 sottoclassi.

Il criterio applicato dal legislatore per la loro esposizione in bilancio è quello della classificazione per natura. Detta scelta, se da un lato permette un più facile raccordo con le risultanze del Conto del bilancio, dall'altro non permette valutazioni in merito alla loro scadenza, alla natura del creditore, alle eventuali garanzie che li



assistono, ecc.

I ratei e i risconti: Sono stati determinati, ai sensi dell'art. 2424-bis, comma 6, Codice Civile, secondo il criterio dell'effettiva competenza temporale dell'esercizio.

Tra i risconti passivi, trovano allocazione anche i contributi agli investimenti; il risconto passivo è ridotto a fronte della rilevazione di un provento (quota annuale di contributo agli investimenti) di importo pari alla quota di ammortamento del bene finanziato. In tal modo, l'effetto sul risultato di gestione della componente economica negativa (ammortamento) è "sterilizzato" annualmente mediante l'imputazione della componente economica positiva (quota annuale di contributi agli investimenti).

Queste le risultanze finali delle passività dello stato patrimoniale dell'anno 2019:

STATO PATRIMONIALE					
Passività		2019	2018	referimento art.2424 CC	referimento DM 26/4/95
	A) PATRIMONIO NETTO	0,00	0,00		
I	Fondo di dotazione	0,00	0,00	AI	AI
II	Riserve	7.823.938,83	5.290.945,13		
a	da risultato economico di esercizi precedenti	2.975.717,41	442.723,71	AIV, AV, AVI, AVII, AVII	AIV, AV, AVI, AVII, AVII
b	da capitale	4.848.221,42	4.848.221,42	AII, AIII	AII, AIII
c	da permessi di costruire	0,00	0,00		
d	riserve indisponibili per beni demaniali e patrimoniali indisponibili e per i beni culturali	0,00	0,00		
e	altre riserve indisponibili	0,00	0,00		
III	Risultato economico dell'esercizio	-1.189.886,79	2.532.993,70	AIX	AIX
	TOTALE PATRIMONIO NETTO (A)	6.634.052,04	7.823.938,83		
	B) FONDI PER RISCHI ED ONERI	0,00	0,00		
1	Per trattamento di quiescenza	0,00	0,00	B1	B1
2	Per imposte	0,00	0,00	B2	B2
3	Altri	1.300.000,00	1.300.000,00	B3	B3
	TOTALE FONDI RISCHI ED ONERI (B)	1.300.000,00	1.300.000,00		
	C) TRATTAMENTO DI FINE RAPPORTO	0,00	0,00	C	C
	TOTALE T.F.R. (C)	0,00	0,00		
	D) DEBITI	0,00	0,00		
1	Debiti da finanziamento	0,00	0,00		
a	prestiti obbligazionari	0,00	0,00	D1e D2	D1
b	v/ altre amministrazioni pubbliche	0,00	0,00		
c	verso banche e tesoriere	0,00	0,00	D4	D3 e D4
d	verso altri finanziatori	0,00	0,00	D5	
2	Debiti verso fornitori	25.439.381,49	22.508.332,75	D7	D6
3	Acconti	0,00	0,00	D6	D5
4	Debiti per trasferimenti e contributi	2.863.941,98	342.696,38		
a	enti finanziati dal servizio sanitario nazionale	0,00	0,00		
b	altre amministrazioni pubbliche	863.941,98	342.696,38		
c	imprese controllate	0,00	0,00	D9	D8
d	imprese partecipate	0,00	0,00	D10	D9
e	altri soggetti	2.000.000,00	0,00		
5	Altri debiti	10.193.401,43	8.283.547,82		



a	tributari	1.190.133,89	1.207.454,55		
b	verso istituti di previdenza e sicurezza sociale	1.251.792,30	791.728,62		
c	per attività svolta per c/terzi	0,00	0,00		
d	altri	7.751.475,24	6.284.364,65		
	TOTALE DEBITI (D)	38.496.724,90	31.134.576,95		
	E) RATEI E RISCONTI E CONTRIBUTI AGLI INVESTIMENTI	0,00	0,00		
I	Ratei passivi	2.334.305,37	324.191,47	E	E
	Risconti passivi	31.699.762,44	33.198.279,22		
1	Contributi agli investimenti	31.699.762,44	33.198.279,22		
a	da altre amministrazioni pubbliche	0,00	0,00		
b	da altri soggetti	31.699.762,44	33.198.279,22		
2	Concessioni pluriennali	0,00	0,00		
3	Altri risconti passivi	0,00	0,00		
	TOTALE RATEI E RISCONTI (E)	34.034.067,81	33.522.470,69		
	TOTALE DEL PASSIVO (A+B+C+D+E)	80.464.844,75	73.780.986,47		

ALTRE INFORMAZIONI

Sopravvenienze attive e insussistenze del passivo: riguardano un'operazione di riconciliazione effettuata per evidenziare il credito IVA nello stato patrimoniale, tra i crediti di natura tributaria, per un importo di € 972.914,00 e minori impegni per economie realizzati sui taluni capitoli del bilancio (totale insussistenze del passivo annualità 2018 e precedenti: € 53.643,65 – insussistenze 2019 € € 107.360,40) come si evince dalla deliberazione di revisione dei residui attivi e passivi al 31.12.2019 n. 288/2020.

Disponibilità liquide: riguardano i saldi risultanti dai conti di fatto accesi presso la banca Intesa San Paolo, filiale di Bari, per un importo pari a €. 23.482.145,03. Il saldo del conto n. 1002226601 è pari ad € 106.880,84 e riguarda la gestione irrigua, mentre il saldo del conto n. 8097258 è pari a €. 10.644,63 e riguarda la gestione forestale.



ALLEGATO 5) ALLA D.C.S. n. _____ del _____

***Agenzia Regionale per le attività Irrighe e Forestali
A.R.I.F.***

RELAZIONE SULLA GESTIONE FINANZIARIA 2019



Indice Gestione Finanziaria	Pagina
Gestione finanziaria – principi applicati	3
Risultato di amministrazione 2019	4
Risultato della gestione di competenza	6
Risultato della gestione dei residui	9
Analisi dettaglio residui attivi	9
Analisi dettaglio residui passivi – Parte corrente	15
Analisi dettaglio residui passivi – Parte capitale	48
Esito riaccertamento ordinario residui	54
Equilibri di bilancio	56
Le entrate	59
Le spese	61
Il fondo pluriennale vincolato	64
La gestione di cassa	69
Gli indicatori di bilancio	69
I debiti fuori bilancio	75

GESTIONE FINANZIARIA

La presente relazione, redatta e predisposta con le modalità previste dall'art. 11, comma 6, del D. Lgs. 118/2011 e successive modificazioni, afferisce al Rendiconto della gestione 2019.

Le principali attività svolte nel corso del 2019 ed i loro riflessi in termini finanziari, economici e patrimoniali, sono ampiamente illustrati, al fine di permetterne una approfondita conoscibilità, nel prosieguo del presente documento, mentre nella tabella che segue sono riportate le risultanze riepilogative con riferimento agli accertamenti ed incassi delle entrate nonché degli impegni e dei pagamenti delle spese.

Riguardo ai criteri di formazione del rendiconto 2019 sottoposto all'approvazione, lo stesso è stato redatto in riferimento alle previsioni dei Postulati di cui all'allegato n.1 del D. Lgs. n. 118/2011, ed in particolare:

- Il Conto del bilancio, ai sensi dell'art. 3, comma 4, del D. Lgs. n. 118/2011 e successive modifiche;
- Il Conto Economico e lo Stato Patrimoniale, ai sensi, del postulato (principio generale) n. 17 relativo alla competenza economica di cui all'allegato n.1 del D. Lgs. n. 118/2011 e successive modifiche, e del principio applicato n. 3 della contabilità economico – patrimoniale di cui all'allegato n. 4/3 del D. Lgs. n. 118/2011 e successive modifiche;
- La modulistica di bilancio utilizzata per la presentazione dei dati è conforme a quella prevista dall'allegato n. 10 del D.Lgs. n. 118/2011 e successive modifiche;
- Gli allegati sono quelli previsti dall'art. 11, comma 4, del D.Lgs. n. 118/2011 e successive modifiche nonché dall'art. 227, comma 5, del TUEL.
- Gli importi esposti nel Rendiconto afferiscono ad operazioni registrate ed imputate nel rispetto del principio della competenza finanziaria di cui al punto n. 2 del Principio contabile applicato della contabilità finanziaria (Allegato n. 4/2 D. Lgs. 118/2011).

Ai sensi delle prescrizioni di cui al Principio contabile applicato della contabilità economico patrimoniale (Allegato 4/3 al D. Lgs. 118/2011), il risultato economico d'esercizio è stato determinato considerando anche i componenti non rilevati in contabilità finanziaria, quali:

- ✓ le quote di ammortamento relative alle immobilizzazioni materiali ed immateriali utilizzate;
- ✓ le eventuali quote di accantonamento ai fondi rischi ed oneri futuri;
- ✓ le perdite su crediti e gli accantonamenti al fondo svalutazione crediti;
- ✓ le variazioni patrimoniali relative agli esercizi pregressi che si sono tradotte in oneri/costi e proventi/ricavi nel corso dell'esercizio, nonché ogni altro componente economico da contabilizzare nel rispetto del principio della competenza economica e della prudenza (ad esempio sopravvenienze e insussistenze).

Le informazioni contabili rappresentano fedelmente ed in modo veritiero le operazioni ed i fatti che sono accaduti durante l'esercizio, essendo gli stessi stati rilevati contabilmente secondo la loro natura finanziaria, economica e patrimoniale in conformità alla loro sostanza effettiva e, quindi, alla realtà economica che li ha generati e ai contenuti della stessa, e non solamente secondo le regole e le norme vigenti che ne disciplinano la contabilizzazione formale.

L'Ente, a causa della cronica carenza di personale amministrativo si è trovato in difficoltà nell'applicazione della contabilità economico patrimoniale, ed in particolare nella ricostruzione degli inventari dei beni mobili ed immobili che sono datati. Pertanto alla data odierna non è ancora stato possibile ricostruire tutto l'inventario su procedura informatizzata, collegata in automatico alle scritture contabili dell'Ente.

L'A.R.I.F. ha approvato il bilancio di previsione 2019/2021 con delibera del Direttore Generale n. 70 del 5 marzo 2019. Nel corso dell'anno sono state apportate variazioni al bilancio di previsione con i seguenti atti:

1. deliberazione del Direttore Generale pro tempore n. 140 del 24.04.2019;

2. deliberazione commissariale n. 318 del 17.09.2019;
3. deliberazione commissariale n. 324 del 27.09.2019;
4. deliberazione commissariale n. 395 del 29.11.2019;
5. deliberazione commissariale n. 426 del 31.12.2019 - Provvedimento urgente di variazione al bilancio pluriennale 2019/2021 ed annuale relativo all'esercizio finanziario 2019, ai sensi dell'art. 74, co.23, lett. c) del D. Lgs 118/2011 e s.m.i;

Nelle tabelle che seguono viene riportato il quadro riassuntivo delle entrate e delle spese di competenza con l'indicazione della percentuale di scostamento delle previsioni iniziali e assestate, degli accertamenti e degli impegni rispetto all'assestato.

ENTRATA

TITOLO	DESCRIZIONE	PREVISIONE INIZIALE DI COMPETENZA	PREVISIONE DEFINITIVA DI COMPETENZA	ACCERTATO	SCOSTAMENTO %	RISCOSSO	% DI RISCOSSIONE
2	Entrate derivanti da contributi e trasferimenti di parte corrente dall'U.E., dallo Stato, dalla Regione e da altri soggetti	45.558.250,00	51.107.642,00	51.043.769,54	-0,10%	47.740.825,72	93,53%
3	Entrate extratributarie	5.062.000,00	5.524.518,02	5.279.131,74	-4,44%	694.332,15	13,15%
4	Entrate in conto capitale	2.176.795,22	3.020.233,22	2.701.483,22	0,00%	1.137.500,00	42,11%
9	Entrate per conto terzi e partite di giro	9.800.000,00	10.100.000,00	9.107.686,45	-23,48%	8.747.433,11	96,04%
Fondo pluriennale vincolato		2.183.129,74	2.183.129,74	0,00	0,00	0,00	0,00
AVANZO APPLICATO		==	741.245,60				
Totale Generale		64.780.174,96	72.676.768,58	68.132.070,95	-6,25%	58.320.090,98	85,60%

SPESA

TITOLO	DESCRIZIONE	PREVISIONE INIZIALE	PREVISIONE DEFINITIVA	IMPEGNATO	SCOSTAMENTO % SU PREV. DEFIN.	PAGATO	% DI PAGAMENTO SU IMPEGNI
1	Spese correnti	51.427.563,21	58.680.718,83	55.003.600,01	-6,27%	43.289.702,94	78,70%
	FPV c/corrente			1.577.313,21			
2	Spese in conto	3.552.611,75	3.896.049,75	3.434.312,61	-11,85%	599.649,14	17,46%
	FPV c/capitale			605.816,53			
7	Spese per conto terzi e partite di giro	9.800.000,00	10.100.000,00	9.107.686,45	-9,82%	7.324.606,33	88,42%
Totale Generale		64.780.174,96	72.676.768,58	67.545.599,07	-7,06%	51.213.958,41	75,82%

Il risultato di amministrazione:

Tra le prime informazioni che la relazione sulla gestione deve fornire - dopo quelle di carattere generale e relative ai criteri di valutazione adottati, l'art. 11, comma 6, lettera b) del D. Lgs. n. 118/2011 prescrive l'illustrazione delle "principali voci del conto del bilancio".

Tale previsione è motivata dalla centralità che il Conto del bilancio riveste nel sistema del rendiconto, avendo la funzione di rappresentare sinteticamente le risultanze della gestione, ponendo a confronto i dati di previsione, eventualmente modificati ed integrati a seguito di variazioni intervenute nel corso dell'anno, con quelli finali.

Questo documento evidenzia, infatti, un insieme molto ricco di informazioni che interessano la gestione di competenza e di cassa, oltre a quella dei residui, per giungere alla evidenziazione del risultato che, a sua volta,

si compone della somma di risultati parziali, anch'essi utili ai fini della nostra indagine, così come meglio evidenziato nei successivi paragrafi.

Partendo dall'analisi dei risultati complessivi dell'azione di governo, anche ai fini di un confronto storico, nella tabella seguente viene esposto il **risultato di amministrazione** conseguito dall'Ente nell'ultimo biennio:

	ANNO 2018			ANNO 2019		
	Residui	Residui	Residui	Residui	Competenza	Totale
FONDO CASSA AL 1/1	16.024.288,85	16.024.288,85	16.024.288,85	20.840.191,54		20.840.191,54
RISCOSSIONI	6.875.384,69	6.875.384,69	6.875.384,69	4.451.669,98	58.320.090,98	62.771.760,96
PAGAMENTI	7.959.966,93	7.959.966,93	7.959.966,93	8.915.849,06	51.213.958,41	60.129.807,47
FONDO DI CASSA AL 31/12						23.482.145,03
RESIDUI ATTIVI	8.565.819,54	8.565.819,54	8.565.819,54	8.676.132,77	9.811.979,97	18.488.112,74
RESIDUI PASSIVI	20.404.766,79	20.404.766,79	20.404.766,79	22.165.084,24	16.331.640,66	38.496.724,90
FONDO VINCOLATO PLURIENNALE PER SPESE CORRENTI						2.584.305,37
FONDO VINCOLATO PLURIENNALE PER SPESE C/CAPITALE						324.926,92
RISULTATO DI AMMINISTRAZIONE AL 31/12/2019						564.300,58

Grafico

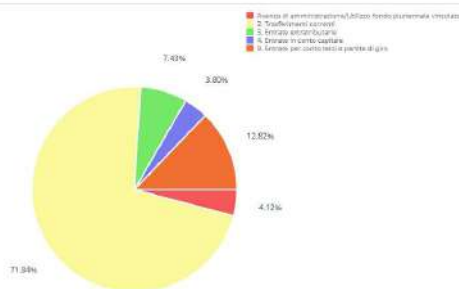
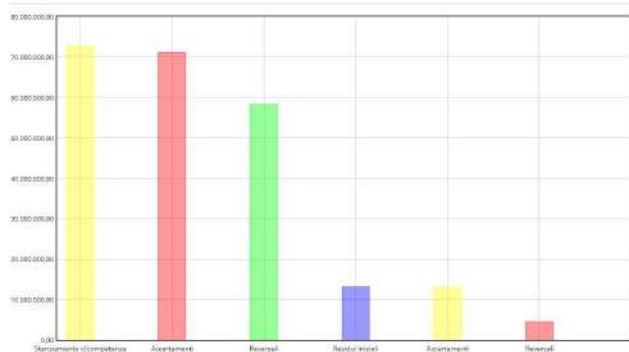



CONTO DEL BILANCIO 2019

PROSPETTO DIMOSTRATIVO DEL RISULTATO DI AMMINISTRAZIONE

		GESTIONE		
		RESIDUI	COMPETENZA	TOTALE
Fondo cassa al 1° gennaio				20.840.191,54
RISCOSSIONI	(+)	4.451.669,98	58.320.090,98	62.771.760,96
PAGAMENTI	(-)	8.915.849,06	51.213.958,41	60.129.807,47
SALDO DI CASSA AL 31 DICEMBRE	(=)			23.482.145,03
PAGAMENTI per azioni esecutive non regolarizzate al 31 dicembre	(-)			0,00
FONDO DI CASSA AL 31 DICEMBRE	(=)			23.482.145,03
RESIDUI ATTIVI	(+)	8.676.132,77	9.811.979,97	18.488.112,74
<i>di cui derivanti da accertamenti di tributi effettuati sulla base della stima del dipartimento delle finanze</i>				0,00
RESIDUI PASSIVI	(-)	22.165.084,24	16.331.640,66	38.496.724,90
FONDO PLURIENNALE VINCOLATO PER SPESE CORRENTI ⁽¹⁾	(-)			2.584.305,37
FONDO PLURIENNALE VINCOLATO PER SPESE IN CONTO CAPITALE ⁽¹⁾	(-)			324.926,92
RISULTATO DI AMMINISTRAZIONE AL 31 DICEMBRE 2019 ⁽²⁾	(=)			564.300,58

Composizione del risultato di amministrazione al 31 dicembre 2019	
Parte accantonata ⁽³⁾	
Fondo crediti di dubbia esigibilità ⁽⁴⁾	0,00
Fondo anticipazioni liquidità	0,00
Fondo perdite società partecipate	0,00
Fondo contenzioso	0,00
Altri accantonamenti	0,00
B) Totale parte accantonata	0,00
Parte vincolata	
Vincoli derivanti da leggi e dai principi contabili	0,00
Vincoli derivanti da trasferimenti	0,00
Vincoli derivanti dalla contrazione di mutui	0,00
Vincoli formalmente attribuiti dall'ente	0,00
Altri vincoli	0,00
C) Totale parte vincolata	0,00
Parte destinata agli investimenti	0,00
D) Totale parte destinata agli investimenti	0,00
E) Totale parte disponibile (E = A - B - C - D)	564.300,58
F) di cui Disavanzo da debito autorizzato e non contratto ⁽⁶⁾	0,00
Se E è negativo, tale importo è iscritto tra le spese del bilancio di previsione come disavanzo da ripianare ⁽⁶⁾	

Risultato della gestione di competenza:

Con il termine “gestione di competenza” si fa riferimento a quella parte della gestione ottenuta considerando solo le operazioni finanziarie relative all'esercizio in corso, senza, cioè, esaminare quelle generate da fatti accaduti negli anni precedenti e non ancora conclusi.

Questa gestione evidenzia, infatti, il risultato ottenuto quale differenza tra gli accertamenti e gli impegni dell'esercizio, a loro volta distinti in una gestione di cassa ed in una dei residui, con risultati parziali che concorrono alla determinazione del risultato totale.

I risultati della gestione di competenza (di cassa e residui), se positivi, evidenziano la capacità dell'Ente di acquisire ricchezza e destinarla a favore della collettività. Allo stesso modo risultati negativi portano a concludere che l'Ente ha dato vita ad una quantità di spese superiori alle risorse raccolte che, se non adeguatamente compensate dalla gestione residui, determinano un risultato finanziario negativo.

Il risultato di questa gestione, di norma, evidenzia la capacità da parte dell'Ente di prevedere dei flussi di entrata e di spesa, sia nella fase di impegno/accertamento che in quella di pagamento/riscossione, tali da consentire il pareggio finanziario (Principio dell'equilibrio di bilancio) non solo in fase previsionale ma anche durante l'intero anno. Non a caso il principio contabile 4/2 allegato al D. Lgs 118/2011 impone il rispetto, durante la gestione e nelle variazioni di bilancio, del pareggio finanziario e di tutti gli equilibri stabiliti in bilancio per la copertura delle spese correnti e per il finanziamento degli investimenti, secondo le norme del richiamato D. Lgs 118/2011, con particolare riferimento agli equilibri di competenza e di cassa del bilancio.

Al termine dell'esercizio, pertanto, una attenta gestione dovrebbe dar luogo ad un risultato, di pareggio o positivo, in grado di dimostrare la capacità dell'ente di conseguire un adeguato flusso di risorse (accertamento di entrate) tale da assicurare la copertura finanziaria degli impegni di spesa assunti.

In generale, si può ritenere che un risultato della gestione di competenza positivo (avanzo) evidenzia una equilibrata e corretta gestione, mentre un valore negativo trova generalmente la sua giustificazione nel verificarsi di eventi imprevedibili che hanno modificato le iniziali previsioni attese.

La gestione di competenza 2019 dell'Ente è così sintetizzabile:

QUADRO RIASSUNTIVO DELLA GESTIONE DI COMPETENZA –	
ACCERTAMENTI ED IMPIEGHI	importo
Accertamenti di competenza	+68.132.070,95
Impegni di competenza	-67.545.599,07
DIFFERENZA	+ 586.471,88
Avanzo della gestione di competenza 2019	+ 586.471,88

QUADRO RIASSUNTIVO DELLA GESTIONE DI COMPETENZA	
RISCOSSIONI – PAGAMENTI E RESIDUI RIPORTATI	importo
Riscossioni di competenza	+58.320.090,98
Pagamenti di competenza	-51.213.958,41
DIFFERENZA SULLA COMPETENZA	+ 7.106.132,57
Residui attivi di competenza	+ 9.811.979,97
Residui passivi di competenza	-16.331.640,66
DIFFERENZA SUI RESIDUI	-6.519.660,69
Avanzo della gestione di competenza 2019	+ 586.471,88

Il valore "segnaletico" del risultato della gestione di competenza si arricchisce di ulteriori significati se viene disaggregato ed analizzato, secondo una classificazione ormai fatta propria dalla dottrina e dal legislatore, in quattro principali componenti ciascuna delle quali evidenzia un particolare aspetto della gestione.

Il **Bilancio corrente** è deputato ad evidenziare le entrate e le spese finalizzate ad assicurare l'ordinaria gestione dell'ente, oltre al sostenimento di quelle spese che non presentano effetti sugli esercizi successivi;

- il **Bilancio investimenti** è volto a descrivere le somme destinate alla realizzazione di infrastrutture o all'acquisizione di beni mobili che trovano utilizzo per più esercizi nell'ente e che incrementano o decrementano il patrimonio del medesimo;

- il **Bilancio per movimenti di fondi** è finalizzato a presentare quelle poste compensative di entrata e di spesa che hanno riflessi solo sugli aspetti finanziari della gestione senza influenzare quelli economici;

- il **Bilancio della gestione per conto di terzi** sintetizza posizioni anch'esse compensative e correlate di entrate e di uscite estranee al patrimonio dell'ente.

Questa suddivisione, con riferimento ai dati del nostro Ente, trova adeguata specificazione nella tabella che segue (accertamenti ed impegni):

ACCERTAMENTI ENTRATE A FINANZIAMENTO PARTE CORRENTE (titoli II e III)	56.322.901,28
IMPEGNI SPESE CORRENTI	55.003.600,01
SALDO DI PARTE CORRENTE	+ 1.319.301,27

ENTRATE A FINANZIAMENTO PARTE INVESTIMENTI (titolo IV)	2.710.483,22
SPESE C/CAPITALE	3.434.312,61
SALDO DI PARTE Capitale	- 723.829,39

Entrata tit.5	0
Spese tit.4	0
SALDO ATTIVITA' FINANZIARIE	€ 0

Entrate per conto terzi e partite di giro – titolo IX	9.107.686,45
Uscite per conto terzi e partite di giro – titolo VII	9.107.686,45
SALDO ATTIVITA' FINANZIARIE	€ 0

SALDO GESTIONE DI COMPETENZA ACCERTAMENTI - IMPEGNI	+ 595.471,88
--	---------------------

Nella tabella che segue viene messo a raffronto il risultato della gestione di competenza registrato nell'ultima annualità:

Avanzo/disavanzo della gestione di competenza		ANNO 2019
Riscossioni (+)		58.320.090,98
Pagamenti (-)		51.213.958,41
<i>Differenza</i>	<i>[a]</i>	7.106.132,57
Residui attivi (+)		9.811.979,97
Fondo Pluriennale vincolato in entrata (+)		2.909.232,29
Residui passivi (-)		16.331.640,66
Fondo Pluriennale vincolato in spesa (-)		2.909.232,29
<i>Differenza</i>	<i>[b]</i>	-6.519.660,69
Risultato della gestione di competenza [a] - [b]		+586.471,88

Risultato della gestione residui:

Nella determinazione del risultato complessivo, oltre al risultato della gestione di competenza, occorre analizzare la gestione residui.

Tale gestione, a differenza di quella di competenza, misura l'andamento e lo smaltimento dei residui relativi agli esercizi precedenti ed è rivolta principalmente al riscontro dell'avvenuto riaccertamento degli stessi, verificando se sussistono ancora le condizioni per un loro mantenimento nel rendiconto quali voci di credito o di debito.

A riguardo l'articolo 3, comma 4 del D. Lgs 118/2011 dispone che *“Al fine di dare attuazione al principio contabile generale della competenza finanziaria enunciato nell'allegato 1, gli enti di cui al comma 1 provvedono, annualmente, al riaccertamento dei residui attivi e passivi, verificando, ai fini del rendiconto, le ragioni del loro mantenimento”*. Tale operazione è stata effettuata con deliberazione dell'Organo Commissariale straordinario n. 288 del 6 luglio 2020, allegata al rendiconto generale 2019.

In linea generale, l'eliminazione di residui attivi produce una diminuzione del risultato della gestione, mentre una riduzione di quelli passivi, per il venir meno dei presupposti giuridici, produce effetti positivi.

La revisione dei residui attivi e passivi operata, con riferimento alla data del 31 dicembre 2019 è scaturita dalla verifica delle ragioni di sussistenza. Sono stati stralciati, per economia o insussistenza:

- 1) residui passivi per complessivi € 53.643,65=.
- 2) residui attivi per complessivi € 92.203,60=.

I residui passivi, al 31 dicembre 2019 si attestano, definitivamente, ad € 38.496.724,90=, mentre quelli attivi sono stati quantificati in € 18.488.112,74=, come si rileva dall'elenco riportato nella presente relazione.

Sui residui passivi è da evidenziare che circa il 52% di essi (€ 19.737.176,72) è rappresentata da misure del PSR (capitoli di uscita 985, 986, 1007, 1008, 1012, 1013 e 1014).

Residui attivi con anzianità superiore ai 5 anni e di maggiore consistenza

Per ottemperare alle previsioni dell'art. 11, comma 6, lettera e), del D.Lgs. n. 118/2011, in merito alle ragioni della persistenza ed alla fondatezza dei residui con anzianità superiore a 5 anni (precedenti cioè al 2014) e di maggiore consistenza, si riportano le informazioni sui residui attivi e passivi si evidenzia che sono stato oggetto di deliberazione del Commissario Straordinario che si approva in questa stessa seduta, sulla base delle proposte pervenute da parte del responsabile della Ragioneria, che ha effettuato un'accurata analisi degli stessi. I residui attivi più *“datati”*, ossia che permangono nel conto di bilancio dalle annualità 2012 in poi, riguardano le misure del PSR.

Analisi dettaglio residui attivi

Nel titolo II dell'entrata, risultano iscritti residui attivi per complessivi € 3.324.797,82 scaturenti da:

CAPITOLO ENTRATA	DESCRIZIONE	IMPORTO RESIDUO ATTIVO
315	<i>“Contributo utilizzatori ARIF – Capitolo bilancio regionale n. 0904011 - Art. 11 L.R. 52/2019”</i> . Determinazione del Dipartimento Agricoltura, Sviluppo Rurale ed Ambientale – Sezione Risorse Idriche 075/DIR/2019/00303 – impegno n. 10940/2017 sul capitolo del bilancio regionale n. 0904011 per sopperire ai mancati introiti derivanti dall'applicazione delle vecchie tariffe sui consumi idrici.	€ 1.500.000,00

860	Sottoscrizione del protocollo "Misure di controllo ed eradicazione Xylella - DGR 1454/2018". Saldo annualità pregresse	€ 21.854,00
860	Trasferimento fondi 2019 per misure di controllo ed eradicazione Xylella fastidiosa - DGR 1454/2018. Determinazione Dipartimento Agricoltura, Sviluppo rurale e tutela dell'Ambiente-Sezione Osservatorio Fito Sanitario n. 181/DIR/2018/000746. Capitolo bilancio regionale 111034.	€ 339.723,82
900	Art. 4 L.R. 33/2017 – Funzioni delegate colture agrarie – Determinazione Osservatorio Fito Sanitario 181/DIR/2019/ 000236 – Capitolo bilancio regionale 1601006. Determinazione Dipartimento Agricoltura, Sviluppo rurale e tutela dell'Ambiente-Sezione Osservatorio Fito Sanitario n. 236 del 12.12.2019. Saldo annualità 2019.	€ 1.000.000,00
910	Finanziamento interventi irrigui e forestali L.R. n. 18/2000 –Determinazione dirigenziale 036/DIR/2019/000466- Capitolo bilancio regionale n. 121045	€ 100.000,00
920	Attività divulgative in campo forestale annualità 2018. Determinazione dirigenziale n. 523/2018 – 036 -	€ 145.000,00
920	Rappresentanza, organizzazione eventi – Determinazione dirigenziale n. 036/DIR/2017/000324 – Capitolo bilancio regionale 121027 - annualità 2017	€ 198.220,00
1490	Interventi regionali in materia di partnerariato per le cooperazione – art. 10 L.R. 20/2003 – Determinazione dirigenziale n. 179/DIR/2018/00075 capitolo bilancio regionale 1490	€ 20.000,00
	TOTALE TITOLO II	€ 3.324.797,82

Nel titolo III dell'entrata, risultano iscritti residui attivi per complessivi € 6.132.101,20= scaturenti da:

CAPITOLO ENTRATA	DESCRIZIONE	IMPORTO RESIDUO ATTIVO
300	RISCOSSIONE CANONI IRRIGUI ANNUALITA' 2017	€ 613.061,81
300	RISCOSSIONE CANONI IRRIGUI ANNUALITA' 2018	€ 311.427,78
300	CANONI IRRIGUI ANNUALITA' 2019 - FATTURE DI CONSUMI ANNUALE	€ 4.498.000,00
310	RECUPERO CANONI IRRIGUI ANNUALITA' 2016-2011 MOROSI -	€ 279.409,32
320	INCAMERAMENTO CANONI IRRIGUI ANNUALITA' 2019 - SALDO FATTURAZIONE	€ 86.799,59
750	ENTRATE DA IVA COMMERCIALE A CREDITO 2018	€ 343.402,70
	TOTALE TITOLO II	€ 6.132.101,20

N.B. Capitolo 750 - Incameramento somme riferite ad IVA commerciale a credito 2018 per complessivi € 343.402,70=. Trattasi di somme riscosse dall'Ente a mezzo dello split su fatture di natura commerciale tra le partite di giro, da non riversare all'Erario risultando a credito. L'operazione da effettuare risulta un girofondi dalle partite di giro al titolo III dell'entrata.

Nel titolo IV dell'entrata, risultano iscritti residui attivi per complessivi € 8.639.737,97= scaturenti da:

CREDITI VS REGIONE PUGLIA:

CAPITOLO ENTRATA	DESCRIZIONE	IMPORTO RESIDUO ATTIVO
1009	CONTRIBUTO PER LAVORI DI RIPRISTINO DOMINI IRRIGUI AREE BRINDISINO E DELLA MURGIA - Bilancio regionale 2014 – BURP n. 174 suppl. del 31.12.2013 "Infrastrutture rurali, bonifica, irrigazione" – capitolo di spesa regionale n. 112024 "Interventi di ripristino e di rifunzionalizzazione dei domini irrigui ricadenti nelle aree del brindisino e della murgia sud est".	€ 120.801,84

1010	Interventi di ripristino e ammodernamento rete irrigua impianto di Barletta- Saldo del finanziamento concesso ai sensi dell'art. 11 della L.R. n. 26 del 7 agosto 2013, che ha disposto l'assegnazione della somma di € 350.000,00 euro ad A.R.I.F., ed ex art. 43 della L. R. n. 45/2013 che ha rimpinguato il relativo capitolo 112110 "Spese per il ripristino, ammodernamento e rifunzionalizzazione della rete irrigua del comprensorio impianto di affinamento delle acque reflue di Barletta e la realizzazione della rete irrigua per il riuso delle acque depurate rilasciate dal depuratore di Cisternino", nell'ambito della U.P.B. 01.04.04, destinate all'impianto di Barletta	€ 98.127,50
870	Costituzione ed attivazione presidi territoriali – allestimento centri operativi – determinazione dirigenziale n. 297 del 21.12.2018 Sezione Protezione Civile Regionale	€ 318.750,00
1014	PO FESR PUGLIA 2014/2020 Azione 6.4. – Monitoraggio corpi idrici sotterranei - Interventi di parte capitale. (accertamenti nn. 1089/2017, 104 e 1459/2019)	1.804.872,37
Totale crediti di parte capitale Vs Regione Puglia		€ 2.342.551,71

Crediti Vs A.G.E.A. - AGENZIA PER LE EROGAZIONI IN AGRICOLTURA – misure PSR:

CAPITOLO ENTRATA	DESCRIZIONE	IMPORTO RESIDUO ATTIVO
1004	Misura 227 P.S.R. 2007-2013 – determinazione dirigenziale Servizio Foreste Regione Puglia n. 318 del 02/12/2010, Azione 2.	€ 248.743,08
1007	Misura 227 P.S.R. 2007-2013 - Determinazioni dell'Autorità di Gestione PSR 2007 – 2013 della Regione Puglia nn. 158, 274 e 386 del 2013.	€ 731.137,18
1008	LIFE + (2007-2013) - NATURA E BIODIVERSITA' - per complessivi = D.D.G. n. 178/2012 approvazione del partenariato con il C.N.R. (Consiglio Nazionale delle Ricerche) e l'I.S.P.A. (Istituto di scienze delle produzioni alimentari) di Bari per l'elaborazione di un progetto per la partecipazione all'invito "LIFE + 2012". Accordo sottoscritto il 5 settembre 2013 tra il capofila (C.N.R.), l'I.S.P.A. di Bari ed il rappresentante della Commissione Europea.	€ 43.332,00
1012	Saldo 50% contribuzione AGEA PSR 2007-2013 - Determinazione n. 435 del 27 novembre 2015 del Dipartimento Agricoltura – Sviluppo Rurale e tutela dell'ambiente – Autorità di Gestione PSR PUGLIA 2007/2013, avente ad oggetto "Reg. CE 1698/05 – P.S.R. Puglia 2007-2013. Misura 226 Ricostituzione del potenziale forestale ed interventi preventivi. Acquisizione progetto presentato dall'ARIF, presentazione della domanda di aiuto e adempimenti conseguenti" l'autorità di Gestione del PSR acquisisce alla Misura 226 del PSR 2007-2013 il progetto trasmesso dall'ARIF con nota n. 51592 del 19 novembre 2015, per un importo complessivo pari ad € 7.375.882,30. Importo accreditato pari al 50%	€ 3.687,941,15
1013	Saldo 50% contribuzione AGEA PSR 2007-2013 - Determinazione n. 436 del 27 novembre 2015 del Dipartimento Agricoltura – Sviluppo Rurale e tutela dell'ambiente – Autorità di Gestione PSR Puglia 2007/2013, avente ad oggetto "Reg. CE 1698/05 – P.S.R. Puglia 2007-2013. Misura 227. Sostegno agli investimenti non produttivi - foreste. Acquisizione progetto presentato dall'ARIF, presentazione della domanda di aiuto ed adempimenti conseguenti", l'autorità di Gestione del PSR acquisisce alla Misura 227 del PSR 2007-2013 il progetto trasmesso dall'ARIF con nota n. 52470 del 25 novembre 2015, per un importo complessivo pari ad € 3.172.065,70= Importo accreditato pari al 50%=-.	€ 1.586.032,85
Totale crediti di parte capitale Vs Regione Puglia		€ 6.297.186,26

Totale crediti di parte capitale Vs A.G.E.A. € 6.297.186,26

A.R.I.F.

Residui attivi al 31/12/2019
Titolo 2 Trasferimenti correnti

Classificazione	Capitolo	Anno	Numero	Oggetto/Debitore	Importo accertamento	Importo reversale	Importo rettifiche	Importo da conservare	Note
2.01.01.02.001	315	2019	1437	CONTRIBUTO UTILIZZATORI ARIF - CAPITOLO REGIONALE 0904011 - ART. 12 D.D.L. 191/2019 <i>REGIONE PUGLIA - AREA FINANZA E CONTROLLI</i>	1.500.000,00	0,00	0,00	1.500.000,00	
2.01.01.02.001	860	2018	1006	MISURE CONTROLLO ED ERADICAZIONE XYLELLA - DGR 1454/2018 <i>REGIONE PUGLIA - AREA FINANZA E CONTROLLI</i>	21.854,00	0,00	0,00	21.854,00	
2.01.01.02.001	860	2019	1436	TRASFERIMENTO FONDI PER MISURE CONTROLLO ED ERADICAZIONE XYLELLA - DGR 1454/2018 <i>DIVERSI</i>	339.723,82	0,00	0,00	339.723,82	
2.01.01.02.001	900	2019	1432	FONDI REGIONALI AI SENSI DELL'ART. 4 DELLA L.R. 33/2017 - FUNZIONI DELEGATE COLTURE AGRARIE - DETERMINA REGIONALE 181/DIR/2019/000236 OSSERVATORIO FITO SANITARIO - CAP. REGIONE 1601006 <i>REGIONE PUGLIA - AREA FINANZA E CONTROLLI</i>	1.000.000,00	0,00	0,00	1.000.000,00	
2.01.01.02.001	910	2019	97	FINANZIAMENTO INTERVENTI IRRIGUI E FORESTALI LR 18/2000 - ATTO DIRIG. 036/DIR/2019/000466- CAPITOLO BILANCIO REGIONALE 121045 <i>REGIONE PUGLIA - AREA FINANZA E CONTROLLI</i>	100.000,00	0,00	0,00	100.000,00	
2.01.01.02.001	920	2019	1433	ATTIVITA' DIVULGAZIONE IN CAMPO FORESTALE ANNUALITA' 2018. DETERMINA REGIONALE 523/2018 - 036 <i>REGIONE PUGLIA - AREA FINANZA E CONTROLLI</i>	145.000,00	0,00	0,00	145.000,00	
2.01.01.02.001	920	2019	1441	RAPPRESENTANZA, ORGANIZZAZIONE EVENTI - ATTO DIRIG. 036/DIR/2017/000324 - CAPITOLO BILANCIO REGIONALE 121027 - ANNUALITA' 2018 <i>REGIONE PUGLIA - AREA FINANZA E CONTROLLI</i>	198.220,00	0,00	0,00	198.220,00	
2.01.01.02.001	1490	2019	1434	INTERVENTI REGIONALI IN MATERIA DI PARTNERARIATO PER LA COOPERAZIONE ART. 10 L.R. 20/2003 - ATTO DIRIG. REG. 179/DIR/2018/00075 CAPITOLO BIL. REGIONE 1490 <i>REGIONE PUGLIA - AREA FINANZA E CONTROLLI</i>	20.000,00	0,00	0,00	20.000,00	
Totale titolo 2					3.324.797,82	0,00	0,00	3.324.797,82	



Titolo 3 Entrate Extratributarie

Classificazione	Capitolo	Anno	Numero	Oggetto/Debitore	Importo accertamento	Importo reversale	Importo rettifiche	Importo da conservare	Note
3.01.02.01.999	300	2017	1092	RISCOSSIONE CANONI IRRIGUI ANNUALITA' 2017 <i>DIVERSI</i>	938.659,59	233.394,18	-92.203,60	613.061,81	
3.01.02.01.999	300	2018	1015	REGOLARIZZAZIONE CANONI IRRIGUI ANNUALITA' 2018 <i>DIVERSI</i>	2.065.295,65	1.753.867,87	0,00	311.427,78	
3.01.02.01.999	300	2019	1430	CANONI IRRIGUI ANNUALITA' 2019 - FATTURE DI CONSUMI ANNUALE <i>DIVERSI</i>	4.498.000,00	0,00	0,00	4.498.000,00	
3.01.02.01.999	310	2018	1016	RECUPERO CANONI IRRIGUI ANNUALITA' 2016-2011 MOROSI - <i>DIVERSI</i>	499.750,00	220.340,68	0,00	279.409,32	
3.01.02.01.999	320	2019	1431	INCAMERAMENTO CANONI IRRIGUI ANNUALITA' 2019 - SALDO FATTURAZIONE <i>DIVERSI</i>	86.799,59	0,00	0,00	86.799,59	
3.05.02.02.002	750	2018	1008	ENTRATE DA IVA COMMERCIALE A CREDITO 2018 <i>DIVERSI</i>	343.402,70	0,00	0,00	343.402,70	
Totale titolo 3					8.431.907,53	2.207.602,73	-92.203,60	6.132.101,20	

Titolo 4 Entrate in conto capitale

Classificazione	Capitolo	Anno	Numero	Oggetto/Debitore	Importo accertamento	Importo reversale	Importo rettifiche	Importo da conservare	Note
4.02.01.02.001	1009	2014	343	CONTRIBUTO PER LAVORI DI RIPRISTINO DOMINI IRRIGUI AREE BRINDISINO E DELLA MURGIA <i>REGIONE PUGLIA - SERVIZIO PERSONALE ED ORGANIZZAZIONE</i>	120.801,84	0,00	0,00	120.801,84	
4.02.01.02.001	1010	2014	357	INTERVENTI DI RIPRISTINO E AMMODERNAMENTO RETE IRRIGUA IMPIANTO DI BARLETTA <i>REGIONE PUGLIA - AREA FINANZA E CONTROLLI</i>	350.000,00	251.872,50	0,00	98.127,50	
4.02.05.99.999	870	2019	1252	COSTITUZIONE ED ATTIVAZIONE PRESIDI TERRITORIALI - ALLESTIMENTO CENTRI OPERATIVI - ATTO DIRIG. 297 DEL 21.12.2018 DELLA SEZIONE PROTEZ. CIVILE REGIONALE <i>REGIONE PUGLIA - AREA FINANZA E CONTROLLI</i>	1.275.000,00	637.500,00	-318.750,00	318.750,00	
4.02.05.99.999	1004	2012	450	Misura 227 - PSR 2007-2013 <i>DIVERSI</i>	248.743,08	0,00	0,00	248.743,08	
4.02.05.99.999	1007	2013	263	MISURA 227 - PSR 2007-2013 - CONTRIBUZIONE PUBBLICA - AZIONE 3 <i>DIVERSI</i>	731.137,18	0,00	0,00	731.137,18	
4.02.05.99.999	1008	2013	262	LIFE + (2007-2013) - NATURA E BIODIVERSITA' - SALDO CONTRIBUTO <i>DIVERSI</i>	43.332,00	0,00	0,00	43.332,00	
4.02.05.99.999	1012	2016	637	SALDO 50% CONTRIBUZIONE REGIONALE PSR 2007-2013 - ANNUALITA' 2016 <i>A.G.E.A. AGENZIA PER LE EROGAZIONI IN AGRICOLTURA</i>	3.687.941,15	0,00	0,00	3.687.941,15	
4.02.05.99.999	1013	2016	638	SALDO 50% MISURA 227 PSR 2007-2013 - CONTRIBUZIONE PUBBLICA ANNO 2016 <i>A.G.E.A. AGENZIA PER LE EROGAZIONI IN AGRICOLTURA</i>	1.586.032,85	0,00	0,00	1.586.032,85	
4.02.05.99.999	1014	2017	1089	FESR PUGLIA 2014/2020 - AZIONE 6.4. MIGLIORAMENTO QUALITA' CORPI IDRICI SOTTERRANEI - COMUNICAZ. REGIONE PUGLIA ASSEGNAZIONE <i>REGIONE PUGLIA - AREA FINANZA E CONTROLLI</i>	559.639,15	0,00	0,00	559.639,15	
4.02.05.99.999	1014	2019	104	Accertamento re-imputato dall'esercizio 2018 - MIS. 6.4 MIGLIORAMENTO QUALITA' CORPI IDRICI SOTTERRANEI <i>REGIONE PUGLIA - AREA FINANZA E CONTROLLI</i>	401.795,22	0,00	0,00	401.795,22	
4.02.05.99.999	1014	2019	1435	PO FESR PUGLIA 2014/2020 - AZIONE 6.4 - MIGLIORAMENTO DELLA QUALITA' DEI CORPI IDRICI - SALDO CONTRIBUZIONE REGIONALE <i>REGIONE PUGLIA - AREA FINANZA E CONTROLLI</i>	843.438,00	0,00	0,00	843.438,00	
Totale titolo 4					9.847.860,47	889.372,50	-318.750,00	8.639.737,97	

Titolo 9 Entrate per conto terzi e partite di giro

Classificazione	Capitolo	Anno	Numero	Oggetto/Debitore	Importo accertamento	Importo reversale	Importo rettifiche	Importo da conservare	Note
9.01.01.99.999	6500	2018	1019	ANTICIPAZIONE SPESE PER C/TERZI - SOMMA DA INCAMERARE <i>DIVERSI</i>	1.305,00	0,00	0,00	1.305,00	
9.01.02.99.999	6120	2019	858	REGOLARIZZAZIONE PROVV. ENTRATA 1943/2019 - RECUPERO ANTICIPAZIONI EFFETTUATE PER SPESE XYLELLA <i>REGIONE PUGLIA - AREA FINANZA E CONTROLLI</i>	250.000,00	0,00	0,00	250.000,00	
9.01.02.99.999	6120	2019	1429	INCAMERAMENTO SOMME NON RISCOSE DA DIPENDENTI <i>DIVERSI</i>	7.620,02	7.366,68	0,00	253,34	
9.01.99.03.001	6700	2017	1075	INCAMERAMENTO FONDI ECONOMICI 2017 - A COPERTURA PROVVISORI ENTRATA <i>DIVERSI</i>	1.283,31	0,00	0,00	1.283,31	
9.01.99.03.001	6700	2018	1004	INCAMERAMENTO FONDI ECONOMICI 2018 <i>DIVERSI</i>	140.000,00	111.365,90	0,00	28.634,10	
9.01.99.03.001	6700	2019	1428	INCAMERAMENTO FONDI ECONOMICI 2019 <i>DIVERSI</i>	110.000,00	0,00	0,00	110.000,00	
Totale titolo 9					510.208,33	118.732,58	0,00	391.475,75	
Totale					22.114.774,15	3.215.707,81	-410.953,60	18.488.112,74	

Analisi dei residui passivi

La massa dei residui passivi, anno 2018 e precedenti, compresi quelli scaturenti dalla gestione di competenza 2019, è quantificata in complessivi € 38.496.724,90=:

- ✚ Residui di parte corrente – Titolo I per un totale di € 14.948.841,80=
- ✚ Residui di parte capitale – Titolo II per un totale di € 21.209.942,75=
- ✚ Residui spese per conto terzi e partite di giro Titolo VII per un totale di € 2.337.940,35=

Residui di parte corrente – Titolo I

L'ammontare complessivo dei residui passivi del titolo I – Spese correnti - ammonta a complessivi € 14.948.841,80. La quota riferita alla gestione di competenza 2019 si attesta su € 11.713.897,07. La restante parte deriva da annualità precedenti, per complessivi € 3.234.944,73.

La parte più rappresentativa è costituita da:

- Cod. 1.01 - spesa per il personale e relativa contribuzione per complessivi € 2.950.176,15= (di cui € 2.316.498,20= rivenienti dalla gestione di competenza 2019)
- Cod. 1.02 - imposte e tasse, ossia l'IRAP gravante sulle retribuzioni del personale dipendente, nonché sui contratti di somministrazione per complessivi € 294.249,46= (di cui € 192.531,13= rivenienti dalla gestione di competenza 2019).
- Cod. 1.03 – servizi e forniture per complessivi € 8.330.055,34= (di cui € 6.408.254,14= rivenienti dalla gestione di competenza 2019). Le voci più significative sono rappresentate da:
 - ✚ CAP. 860 - Misure di emergenza controllo ed eradicazione Xylella fastidiosa per € 1.959.419,13=
 - ✚ Cap. 861 – Misure di emergenza controllo ed eradicazione Xylella fastidiosa – fondi Ente per € 277.860,41=
 - ✚ Cap. 299 – Spese gestione L.R. 33/2017 per € 345.240,00=

- ✚ Cap. 325 – Manutenzioni ordinarie irrigui e forestali per € 404.457,15=
- ✚ Cap. 330 – Manutenzioni ordinarie automezzi irrigui e forestali per € 287.249,52=
- ✚ Cap. 345 - Spese di connettività per € 654.216,82=
- ✚ Cap. 535 - Consumi energia elettrica per € 723.249,65=
- ✚ Cap. 370 – Spese di rappresentanza per € 365.197,20=. Trattasi di impegni rivenienti da convenzioni sottoscritte con la Regione Puglia per attività di divulgazione in campo forestale, con finanziamento regionale.
- ✚ Cap. 380 - Spese per incarichi di patrocinio legale per € 1.582.778,27=
- ✚ Cap. 485 Spese per contratti di somministrazione per € 499.608,29=
- ✚ Cap. 536 – Canoni irrigui ente irrigazione per € 180.760,00=
- ✚ Cap. 750 – Operatività misura 5.2 per € 250.000,00=
- ✚ Altre spese ordinarie, relative a servizi e forniture per € 800.018,90=.
- Cod. 1.04 - – Trasferimenti correnti - per complessivi € 2.713.941,98= (di cui € 2.371.245,60= rivenienti dalla gestione di competenza 2019). Le voci più significative sono rappresentate da:
 - ✚ Cap. 700 - Trasferimento quote di avanzo per complessivi € 713.941,98=
 - ✚ Cap. 865 - D.M. 7874/2018 Fondo di solidarietà nazionale – aiuti alle imprese per danno causati da batterio xylella fastidiosa per complessivi € 2.000.000,00= Sono in corso le attività per definire le aziende beneficiarie del contributo. I fondi a ciò destinati sono stati accreditati dalla Regione Puglia nel corso del mese di dicembre 2019. Ciò ha causato uno slittamento, nel 2020, delle attività connesse.
- Cod. 1.10 – Cap. 955 – Altri servizi generali per complessivi € 641.466,50=

Residui passivi al 31/12/2019

Titolo 1 Spese correnti

Piano finanziario	Capitolo	Anno	Numero	Oggetto/Beneficiario	Importo impegno	Importo mandato	Importo rettifiche	Importo da conservare	Note
1.01.01.01.002	150	2016	231	ATTO DI TRANSAZIONE SIG. G.L.; F.D.; M.A.C.; A.D.; G.S.; A.R.; G.M. - ATT. NOTE PROT. N. 3668 DEL 26/01/2016 E PROT. N. 5930 DEL 09/02/2016 - ACCONTO <i>DIVERSI</i>	22.700,00	0,00	0,00	22.700,00	
1.01.01.01.002	150	2019	1721	PROPOSTA RICONOSCIMENTO DEBITI FUORI BILANCIO N. 86 - ORDINANZE NN. 38478 E 38479/2019 - INDENNITA' RISARCITORIA DIPENDENTI REINTEGRATI <i>DIVERSI</i>	19.531,79	12.471,27	0,00	7.060,52	
1.01.01.01.002	150	2019	1758	EX PROP. 87- SENTENZA 3372/2019 - RICONOSCIMENTO DEBITI FUORI BILANCIO - PASSAGGIO LIVELLO SUPERIORE <i>DIVERSI</i>	12.467,73	0,00	0,00	12.467,73	
1.01.01.01.002	150	2019	1945	PROPOSTA D.F.B. 94 - ORDINANZA 28868/2019 - INDENNITA' RISARCITORIA PER LICENZIAMENTO <i>DIVERSI</i>	13.061,67	0,00	0,00	13.061,67	
1.01.01.01.002	150	2019	2002	PROPOSTA DELIBERA DFB 95 - SENTENZA 3459/2019 - DIFFERENZE RETRIBUTIVE GUADALUPI <i>DIVERSI</i>	29,17	0,00	0,00	29,17	
1.01.01.01.002	150	2019	2005	PROPOSTA RICONOSCIMENTO D.F.B. N. 96 - SENTENZA 4093/2019 - PASSAGGIO LIVELLO SUPERIORE - CALORE CIUFFREDA ANTONIO <i>DIVERSI</i>	7.594,50	0,00	0,00	7.594,50	
1.01.01.01.002	150	2019	2082	PROPOSTA RICONOSCIMENTO D.F.B. N. 97 - SENTENZA 3546/19 - DIFFERENZE RETRIBUTIVE <i>DIVERSI</i>	11.995,42	0,00	0,00	11.995,42	
1.01.01.01.002	150	2019	2290	PROPOSTA DELIBERAZIONE RICONOSCIMENTO D.F.B. N. 100 - SENTENZA N. 4486/2019 - INQUADRAMENTO LIVELLO SUPERIORE DI BARI RAFFAELE - OTI FORESTALE <i>DIVERSI</i>	6.686,61	0,00	0,00	6.686,61	



1.01.01.01.002	150	2019	2515	PROPOSTA D.F.B. 103 - SENTENZE NN. 5220/2019 - GALA MICHELE, 5090/2019 - VILLANI ROBERTO E ORDINANZA 56606/2019 - RUGGIERO RENATO <i>DIVERSI</i>	42.687,22	0,00	0,00	42.687,22
1.01.01.01.002	150	2019	2522	PROPOSTA DELIBERA D.F.B. N. 104/2019 - SENTENZA 4321/2019 - RIAMMISSIONE IN SERVIZIO DIP. MELLONE VITO A. LICENZIATO A MARZO <i>DIVERSI</i>	7.414,93	0,00	0,00	7.414,93
1.01.01.01.002	200	2016	232	ATTO DI TRANSAZIONE SIG. G.L.; F.D.; M.A.C.; A.D.; G.S.; A.R.; G.M. - ATT. NOTE PROT. N. 3668 DEL 26/01/2016 E PROT. N. 5930 DEL 09/02/2016 - ACCONTO <i>DIVERSI</i>	28.800,00	0,00	0,00	28.800,00
1.01.01.01.002	200	2019	2516	PROPOSTA D.F.B. 103 - SENTENZA NN. 2685/2019 - L'ABBATE ROCCO, <i>DIVERSI</i>	19.192,68	0,00	0,00	19.192,68
1.01.01.01.002	298	2019	2294	LIQUIDAZ. SPESA COSTO DEL LAVORO PERSONALE PROVENIENTE DAI CO.DIFESA - LUGLIO - DICEMBRE 2019 <i>DIVERSI</i>	507.383,10	0,00	0,00	507.383,10
1.01.01.01.004	155	2019	2004	PROPOSTA DEBITI FUORI BILANCIO N. 96 - SENTENZA N. 3863/2019 - PERCORRENZE <i>DIVERSI</i>	3.225,59	0,00	0,00	3.225,59
1.01.01.01.004	195	2019	1304	IMPEGNO ANNO 2016 P.P.O. 2016 CONTRATTO PRIVATISTICO <i>DIVERSI</i>	992.035,54	962.802,30	0,00	29.233,24
1.01.01.01.004	205	2019	63	Impegno re-imputato dall'esercizio 2018: TRANSAZIONE CON OPERAIO IRRIGUO PRIVATISTICO - MARRONE MICHELE - PER INDENNITA' CHILOMETRICHE <i>MARRONE MICHELE</i>	3.500,00	0,00	0,00	3.500,00
1.01.01.01.004	205	2019	2242	PROPOSTA D.F.B. N. 98/2019 - SENTENZA 4568/2019 INDENNITA' CHILOMETRICHE - SIG. DI MAGGIO ALESSANDRO <i>DIVERSI</i>	3.489,28	0,00	0,00	3.489,28
1.01.01.01.004	205	2019	2517	PROPOSTA D.F.B. 103 - SENTENZA NN. 529/2019 - AIELLO MARIO <i>DIVERSI</i>	14.934,50	0,00	0,00	14.934,50
1.01.01.01.006	100	2017	4188	RETRIBUZIONE DI RISULTATO 2017 DIRETTORE GENERALE <i>RAGNO DOMENICO</i>	25.000,00	0,00	0,00	25.000,00
1.01.01.01.006	100	2018	3701	RETRIBUZIONE RISULTATO 2018 DIRETTORE GENERALE <i>DIVERSI</i>	29.999,99	0,00	0,00	29.999,99
1.01.01.01.006	100	2019	2439	COMPETENZE ORGANO COMMISSARIALE <i>DIVERSI</i>	15.000,00	0,00	0,00	15.000,00
1.01.01.01.006	290	2019	1761	DEBITI FUORI BILANCIO - PROPOSTA 89 - MENSILITA' RISARCITORIE PERSONALE EX SMA LICENZIATO NEL 2017 - FERRARA SILVANA <i>DIVERSI</i>	22.516,85	0,00	0,00	22.516,85
1.01.01.01.006	481	2019	1791	STAGIONE A.I.B. ED IRRIGUA 2019 - SPESA PER CONTRATTI DI SOMMINISTRAZIONE LAVORO - N. 337 UNITA' <i>DIVERSI</i>	2.802.968,09	2.326.092,44	0,00	476.875,65
1.01.01.01.006	481	2019	2293	SALDO COSTO DEL LAVORO PERSONALE SOMMINISTRATO ADIBITO AD ATTIVITA' A.I.B. ED IRRIGUE 2019 <i>DIVERSI</i>	939.089,10	0,00	0,00	939.089,10
1.01.01.01.006	485	2017	937	SERVIZIO DI NOLO A VIABILITÀ DEI COMPENSORI FORESTALI REGIONALI DELLE FF.DD.RR PROVINCIA DI LECCE <i>DIVERSI</i>	366,00	0,00	0,00	366,00
1.01.01.01.006	485	2018	3732	SALDO SPESE PER PERSONALE SOMMINISTRATO <i>DIVERSI</i>	500.000,00	757,71	0,00	499.242,29
1.01.01.01.008	141	2017	2096	PSR PUGLIA 2007-2013 - INCENTIVO EX ART. 93 (EX ART.92) D.LGS. 163/2006 EX IMPEGNO PLURIENNALE 2015/ 00476 <i>DIVERSI</i>	10.356,75	0,00	0,00	10.356,75
1.01.01.01.008	141	2018	3767	INCENTIVO PROGETTAZIONE PSR <i>DIVERSI</i>	5.750,00	0,00	0,00	5.750,00
1.01.01.01.008	141	2019	64	INTERVENTI SELVICOLTURALI E COSTRUTTIVI BOSCO "VALLE DEL CONFINE" E "COPPA DI MASTRO LONARDO", DEL SUB-COMPLESSO FORESTALE "MANATECCO" <i>DIVERSI</i>	6.452,92	0,00	0,00	6.452,92
1.01.01.01.008	141	2019	65	FONDO INCENTIVO PROGETTAZIONE PSR	47.794,00	0,00	0,00	47.794,00



1.01.01.01.008	141	2019	443	<i>DIVERSI</i> INCENTIVO PROGETTAZIONE LAVORI PSR 2007-2013	5.104,07	0,00	0,00	5.104,07
1.01.01.01.008	141	2019	2021	<i>DIVERSI</i> INCENTIVO PROG. INTERVENTI SELVICOLTURALI NEI BOSCHI DI "COPPA DI MASTRO LEONARDO" IN TERRITORIO DEL COMUNE DI PESCHICI (FG), DEL COMPLESSO FORESTALE "MANATECCO" (LOTTO 3a) - INCENTIVO PROGETT.	6.618,41	0,00	0,00	6.618,41
1.01.01.01.008	141	2019	2022	<i>DIVERSI</i> INCENTIVO PROG. PROGETTO ESECUTIVO INTERVENTI SELVICOLTURALI NEI BOSCHI CUGNETTO DELLA NAVA", ESTESI IN TERRITORIO DEL COMUNE DI PESCHICI (FG) DEL COMPLESSO FORESTALE "MANATECCO" (4° LOTTO)	12.583,47	0,00	0,00	12.583,47
1.01.01.01.008	141	2019	2023	<i>DIVERSI</i> INCENTIVO PROGETTAZ. PROGETTO ESECUTIVO INTERVENTI SELVICOLTURALI DA REALIZZARE NEI BOSCHI DI "COPPA IANCHICE" ESTESI NEL COMUNE DI PESCHICI (FG), DEL COMPLESSO FORESTALE "MANATECCO" (5° LOTTO)	8.799,81	0,00	0,00	8.799,81
1.01.01.01.008	141	2019	2218	<i>DIVERSI</i> INCENTIVO PROGETT. SU INTERVENTI SELVICOLTURALI DA REALIZZARE NEL BOSCO TAVOLE DI PIETRA - PONTONE DEL PRETE, ESTESI NEL COMUNE DI PESCHICI (FG), DEL COMPLESSO FORESTALE "MANATECCO" 3 LOTTO	3.379,40	0,00	0,00	3.379,40
1.01.01.02.999	274	2019	1784	<i>DIVERSI</i> PROPOSTA D.F.B. 90/2019 - D.I. NN. 1490 E 1737/2019 <i>BORRELLI ROMANO</i>	2.399,40	0,00	0,00	2.399,40
1.01.02.01.001	115	2017	4189	<i>DIVERSI</i> CONTRIBUTI OBBLIGATORI PERSONALE AMM.NE DICEMBRE 2017 + RETRIB. RISULTATO	7.937,10	0,00	0,00	7.937,10
1.01.02.01.001	115	2018	3702	<i>DIVERSI</i> CONTRIBUTI OBBLIGATORI SU RETRIBUZIONE RISULTATO D.G.	8.200,00	4.925,54	0,00	3.274,46
1.01.02.01.001	115	2019	2591	<i>DIVERSI</i> CONTRIBUTI OBBLIGATORI SU COMPETENZE E RISULTATO ORGANI INTERNI AGENZIA	30.000,00	0,00	0,00	30.000,00
1.01.02.01.001	170	2019	279	<i>DIVERSI</i> REGOLARIZZAZIONE COMPETENZE GENNAIO 2019 - CONTRATTO PRIVATISTICO - IRRIGUI	965,36	0,00	0,00	965,36
1.01.02.01.001	170	2019	2535	<i>DIVERSI</i> CONTRIBUTI 2019 CCNL PRIVATISTICO - FORESTALI	39.500,00	0,00	0,00	39.500,00
1.01.02.01.001	220	2017	4160	<i>DIVERSI</i> CONTRIBUTI OBBLIGATORI A C/ENTE ANNO 2017	100.170,57	99.433,43	-485,78	251,36
1.01.02.01.001	220	2019	2566	<i>DIVERSI</i> CONTRIBUTI SU COMPETENZE 2019 SCATURENTI DA SENTENZE	9.463,60	0,00	0,00	9.463,60
1.02.01.01.001	900	2018	3743	<i>DIVERSI</i> IRAP SU RETRIBUZIONE RISULTATO D.G.	4.000,00	1.569,23	0,00	2.430,77
1.02.01.01.001	910	2018	3744	<i>DIVERSI</i> IRAP SU COMPETENZE PERSONALE CONTRATTO PUBBLICO	90.400,00	71.217,70	0,00	19.182,30
1.02.01.01.001	910	2019	2569	<i>DIVERSI</i> IRAP SU COMPETENZE 2019 PERSONALE CON CONTRATTO PUBBLICO <i>REGIONE PUGLIA - IRAP</i>	42.000,00	0,00	0,00	42.000,00
1.02.01.01.001	920	2019	2568	<i>DIVERSI</i> IRAP SU COMPETENZE DICEMBRE 2019 PERSONALE <i>REGIONE PUGLIA - IRAP</i>	79.000,00	0,00	0,00	79.000,00
1.02.01.01.001	940	2017	4167	<i>DIVERSI</i> IRAP IRRIGUI SALDO 2017	15.908,56	0,00	0,00	15.908,56
1.02.01.01.001	940	2019	2567	<i>DIVERSI</i> IRAP DICEMBRE 2019 PERSONALE IRRIGUO A T.I. <i>REGIONE PUGLIA - IRAP</i>	69.691,34	0,00	0,00	69.691,34
1.02.01.01.001	950	2018	100	<i>DIVERSI</i> IRAP SU SOMMINISTRATI	70.000,00	5.803,30	0,00	64.196,70
1.02.01.99.999	930	2019	66	<i>DIVERSI</i> IMPOSTE E TASSE DIVERSE	12.300,00	10.538,32	0,00	1.761,68
1.02.01.99.999	930	2019	2555	<i>DIVERSI</i> RENDICONTO ECONOMATO BARI SUD EST N. 2/2019	78,11	0,00	0,00	78,11



				<i>DIVERSI</i>				
1.03.01.02.001	300	2019	1297	REINTEGRO FONDI ECONOMALI IRRIGUI BRINDISI - RENDICONTO N. 1	126,00	0,00	0,00	126,00
				<i>DIVERSI</i>				
1.03.01.02.001	300	2019	1902	ACQUISIZIONE N. 1000 BOLLETTARI PER DISTRIBUZIONE ACQUA NUOVA TIPOLITOGRAFIA RESTA DI SARDONE GIUSEPPE E CLAUDIO S.N.C.	1.586,00	0,00	0,00	1.586,00
				<i>DIVERSI</i>				
1.03.01.02.001	300	2019	2296	ABBONAMENTO ANNUALE RIVISTA PUBLIKA PUBLIKA S.R.L.	350,00	0,00	0,00	350,00
				<i>DIVERSI</i>				
1.03.01.02.001	300	2019	2551	RENDICONTO ECONOMATO BARI SUD EST N. 2/2019	719,00	0,00	0,00	719,00
				<i>DIVERSI</i>				
1.03.01.02.001	300	2019	2558	REINTEGRO FONDI ECONOMALI FOGGIA FORESTE - DICEMBRE 2019 ARIF UFFICIO ECONOMATO FOGGIA FORESTE	539,32	0,00	0,00	539,32
				<i>DIVERSI</i>				
1.03.01.02.002	190	2018	119	RIMBORSI CHILOMETRICI PERSONALE REGIONALE IN SERVIZIO PRESSO ARIF	2.161,50	0,00	0,00	2.161,50
				<i>DIVERSI</i>				
1.03.01.02.002	190	2018	3705	RIMBORSI SPESE PER UTILIZZO MEZZO PROPRIO DIPENDENTI REGIONALI	12.500,00	5.349,90	0,00	7.150,10
				<i>DIVERSI</i>				
1.03.01.02.002	190	2019	2563	REINTEGRO FONDI ECONOMALI FOGGIA FORESTE - DICEMBRE 2019 ARIF UFFICIO ECONOMATO FOGGIA FORESTE	121,40	0,00	0,00	121,40
				<i>DIVERSI</i>				
1.03.01.02.002	405	2018	3725	RENDICONTI ECONOMALI 2018	800,00	50,00	0,00	750,00
				<i>DIVERSI</i>				
1.03.01.02.003	450	2017	4184	ACQUISIZIONE DISPOSITIVI PROTEZIONE	30.000,00	0,00	0,00	30.000,00
				<i>DIVERSI</i>				
1.03.01.02.003	450	2018	3198	IMPEGNO SPESA ACQUISTO DPI STAGIONE AIB E IRRIGUA - AGGIUDICAZIONE DEFINITIVA DDG 230/2018	105.225,00	56.406,70	0,00	48.818,30
				<i>DIVERSI</i>				
1.03.01.02.003	450	2018	3726	DISPOSITIVI DI PROTEZIONE	10.000,00	6.299,48	0,00	3.700,52
				<i>DIVERSI</i>				
1.03.01.02.003	450	2019	67	ACQUISIZIONE DISPOSITIVI DI PROTEZIONE PER AIB E VARIE	190.000,00	174.807,61	0,00	15.192,39
				<i>DIVERSI</i>				
1.03.01.02.999	460	2018	3126	FORNITURA DI N.400 SACCHI DI TORBA DA 250 L, N.144 SACCHI DA 70 L DI SUBSTRATO TIPOLOGIA "ANNUALI" E N.1470 SACCHI DA 70 L DI SUBSTRATO TIPOLOGIA "MEDITERRANEO"	13.318,24	13.123,54	0,00	194,70
				<i>DIVERSI</i>				
1.03.01.02.999	460	2019	319	LAVORI DI RIPRISTINO FOSSA BIOLOGICA PRESSO IL VIVAIO REGIONALE "GENNERANO" IN SAN CATALDO - LECCE - per voltura contatore AQP SALENTO SCAVI DI PELLE' PIERLUIGI	5.764,50	5.490,00	0,00	274,50
				<i>DIVERSI</i>				
1.03.01.02.999	460	2019	769	VIVAI FORESTALI REGIONALI "SAN CATALDO E GENNERANO" IN SAN CATALDO DI LECCE - LAVORI DI MANUTENZIONE STRAORDINARIA - OPERE IN FERRO -	3.904,00	0,00	0,00	3.904,00
				<i>DIVERSI</i>				
1.03.01.02.999	460	2019	2556	REINTEGRO FONDI ECONOMALI FOGGIA FORESTE - DICEMBRE 2019 ARIF UFFICIO ECONOMATO FOGGIA FORESTE	293,06	0,00	0,00	293,06
				<i>DIVERSI</i>				
1.03.01.02.999	460	2019	2588	REINTEGRO FONDI ECONOMALI 2019 LECCE FORESTE ARIF UFFICIO ECONOMATO LECCE FORESTE	1.016,01	0,00	0,00	1.016,01
				<i>DIVERSI</i>				
1.03.01.02.999	461	2018	3728	FORAGGIO PER ANIMALI	3.750,00	310,00	0,00	3.440,00
				<i>DIVERSI</i>				
1.03.02.01.008	355	2018	2021	IMPEGNO SPESA ORGANISMO INDIPENDENTE DI VALUTAZIONE ANNUALITA' 2018	17.360,00	10.363,20	0,00	6.996,80
				<i>DIVERSI</i>				
1.03.02.01.008	390	2019	2549	SALDO COMPETENZE COLLEGIO REVISORI DEI CONTI ANNUALITA' 2019	10.500,00	0,00	0,00	10.500,00
				<i>DIVERSI</i>				
1.03.02.02.999	370	2015	814	GIORNATA MONDIALE DELL'ACQUA - IMPEGNO SPESA FONO VI.PI. ITALIA SPA	3.050,00	0,00	0,00	3.050,00
				<i>DIVERSI</i>				
1.03.02.02.999	370	2018	3719	FINANZIAMENTO REGIONALE PER SPESE RAPPRESENTANZA	18.927,20	0,00	0,00	18.927,20
				<i>DIVERSI</i>				
1.03.02.02.999	370	2019	68	ATTIVITA' DI DIVULGAZIONE IN CAMPO FORESTALE - FINANZIAMENTO REGIONALE PER SPESE RAPPRESENTANZA	198.220,00	0,00	0,00	198.220,00



				<i>DIVERSI</i>				
1.03.02.02.999	370	2019	2470	ATTIVITA' DI DIVULGAZIONE IN CAMPO FORESTALE - ACCORDO CON REGIONE PUGLIA, SEZIONE RISORSE SOSTENIBILI ED ARIF <i>DIVERSI</i>	145.000,00	0,00	0,00	145.000,00
1.03.02.04.999	130	2018	3751	FORMAZIONE DEL PERSONALE <i>DIVERSI</i>	100.000,00	0,00	0,00	100.000,00
1.03.02.05.001	345	2017	2101	INTEGRAZIONE IMPEGNO DI SPESA DDA 248/2017 SOFTWARE CANONI IRRIGUI - PROROGA TECNICA AL 31.12.2017 <i>PARSEC 3.26 S.R.L.</i>	5.813,17	0,00	0,00	5.813,17
1.03.02.05.001	345	2018	2431	CONVENZIONE CONSIP DDG N. 54/2016. IMPEGNO DELLA SPESA. CIG MADRE 506320943E- CIG derivato 660732483F. <i>TELECOM ITALIA-TIM</i>	11.941,72	2.388,32	0,00	9.553,40
1.03.02.05.001	345	2018	2460	LIQUIDAZIONE SPESA PER TRAFFICO TELEFONICO, NOLEGGIO E ASSISTENZA APPARATI TELEFONICI MOBILI IN NOLEGGIO <i>TELECOM ITALIA-TIM</i>	1.989,23	439,33	0,00	1.549,90
1.03.02.05.001	345	2018	2671	SERVIZIO DI "CLOUD COMPUTING" PER L'ACQUISTO DELLO SPAZIO CLOUD OVE MIGRARE IL SITO ISTITUZIONALE E BACKUP DEI DATI ARIF <i>TELECOM ITALIA-TIM</i>	32.099,24	1.910,30	0,00	30.188,94
1.03.02.05.001	345	2018	3734	SERVIZI CONNETTIVITA' - PAGAMENTO FATTURE 2018 <i>DIVERSI</i>	183.030,81	46.930,62	0,00	136.100,19
1.03.02.05.001	345	2019	69	TRASFERIMENTO LINEE TELEFONICHE E DATI ED INTERVENTI URGENTI ED IMPREVEDIBILI SEDE PERIFERICA DI RUVO DI PUGLIA - FASTWEB <i>FASTWEB SPA</i>	22.911,60	0,00	0,00	22.911,60
1.03.02.05.001	345	2019	1514	LIQUIDAZIONE SPESA FATTURE TIM - CONVENZIONI CONSIP - ANNUALITA' 2019 <i>TELECOM ITALIA-TIM</i>	80.800,00	80.700,38	0,00	99,62
1.03.02.05.001	345	2019	2570	SALDO FATTURE FASTWEB ANNUALITA' 2019 E PREC. <i>FASTWEB SPA</i>	448.000,00	0,00	0,00	448.000,00
1.03.02.05.003	385	2018	2878	FORNITURA DI MATERIALE PER L'IRRIGAZIONE UTILE AD INTERVENTI DI MANUTENZIONE ORDINARIA E STRAORDINARIA DEGLI IMPIANTI IRRIGUI BARI SUD. <i>EUROTEL SISTEMI SRL</i>	4.810,73	0,00	0,00	4.810,73
1.03.02.05.003	385	2018	3722	RENDICONTI ECONOMICI <i>DIVERSI</i>	67,06	0,00	0,00	67,06
1.03.02.05.003	385	2019	45	SERVIZIO DI PULIZIE ORDINARIE SEDE ARIF DI RESTINCO - PROROGA CONTRATTO DITTA DISCRETO SRL S UNIPERSONALE <i>Discreto srl s unipersonale</i>	7.425,00	2.050,00	0,00	5.375,00
1.03.02.05.003	385	2019	70	ACQUISIZIONE MEPA/CONSIP CON ODA FORNITURA A NOLEGGIO DI ATTREZZATURA LOGISTICA, PULIZIA E SERVIZI ECOLOGICI C/O IMPIANTI IRRIGUI DI FONTANELLE EST, PISIGNA <i>DIVERSI</i>	3.074,00	0,00	0,00	3.074,00
1.03.02.05.003	385	2019	209	PROROGA ANNUALE SERVIZI PULIZIA ADELFA - IRRIGUI BARI SUD - SCADENZA 31.03.2020 <i>SOCIETA' COOPERATIVA MACCHIA</i>	2.854,80	1.903,20	0,00	951,60
1.03.02.05.003	385	2019	305	SERVIZI DI PIANTONAMENTO NOTTURNO AZIENDA CAVONE - MEPA - DURATA 18 MESI- INCIDENZA 2019 = 10 MESI <i>DIVERSI</i>	14.570,00	10.814,08	0,00	3.755,92
1.03.02.05.003	385	2019	717	SERVIZIO DI PULIZIA PRESSO PALAZZINA UFFICI ADELFA - APRILE 2019 <i>SOCIETA' COOPERATIVA MACCHIA</i>	237,90	0,00	0,00	237,90
1.03.02.05.999	435	2016	1332	SALDO INGIUNZIONE DI PAGAMENTO N. 164820 AZIENDA ABACO SPA - TARI RESTINCO <i>DIVERSI</i>	2.124,34	0,00	0,00	2.124,34
1.03.02.05.999	535	2016	1682	SERVIZI DI VIGILANZA IMPIANTI IRRIGUI DEL TARA LOC. MASSAFRA - CONTRADA LA PALATA <i>DIVERSI</i>	3.563,55	0,00	0,00	3.563,55
1.03.02.05.999	535	2016	1923	LIQUIDAZIONE SPESA CONSUMI ENERGIA ELETTRICA SEDE PERIFERICA IRRIGUA DI LECCE <i>ENEL ENERGIA SPA</i>	8.596,37	8.298,63	0,00	297,74
1.03.02.05.999	535	2018	595	FORNITURA GPL PROPANO PER IMPIANTO DI RISCALDAMENTO DELLA SEDE PERIFERICA PROV.LE DI BRINDISI. ASSUNZIONE IMPEGNO DELLA SPESA	4.733,60	3.034,14	0,00	1.699,46



1.03.02.05.999	535	2019	135	BUTANGAS SPA ALLACCIO NUOVA UTENZA POZZO LAMIE DI OLIMPIA IN AGRO DI FASANO ENEL ENERGIA SPA	3.341,41	0,00	0,00	3.341,41
1.03.02.05.999	535	2019	1091	IMPEGNO SPESA ANNUALITA' 2019 ENERGIA ELETTRICA IN SALVAGUARDIA HERA COMM S.R.L.	4.300.000,00	3.589.799,60	0,00	710.200,40
1.03.02.05.999	535	2019	1092	SALDO FATTURE ENEL ENERGIA IN CONVENZIONE CONSIP 2017 ENEL ENERGIA SPA	10.536,96	8.862,44	0,00	1.674,52
1.03.02.05.999	535	2019	1095	SPESE ECONOMICHE 2019 DIVERSI	1.131,76	0,00	0,00	1.131,76
1.03.02.05.999	535	2019	2554	RENDICONTO ECONOMATO BARI SUD EST N. 2/2019 DIVERSI	442,86	0,00	0,00	442,86
1.03.02.05.999	535	2019	2582	SALDO FATTURE SERVIZIO ELETTRICO NAZIONALE BICCARI - FOGGIA ENEL SERVIZIO ELETTRICO SPA	203,92	0,00	0,00	203,92
1.03.02.05.999	535	2019	2583	CONSUMI A.Q.P. CHIEUTI E MANDRIONE - FOGGIA FORESTE ACQUEDOTTO PUGLIESE SPA	694,03	0,00	0,00	694,03
1.03.02.05.999	536	2019	2572	CANONE ANNO 2019 DIVERSI	180.760,00	0,00	0,00	180.760,00
1.03.02.07.008	600	2016	2188	NOLEGGIO STAMPANTE MULTIFUNZIONE PER SEDE PERIFERICA IRRIGUI BARI NORD - CONSIP DIVERSI	77,57	0,00	0,00	77,57
1.03.02.07.008	600	2017	15	CANONI LOCAZIONE AREA SITA IN AGRO DI SANT'AGATA DI PUGLIA ANNO 2016 EX IMPEGNO PLURIENNALE 2016 /00269 RAMPINO ANGIOLO	984,51	0,00	0,00	984,51
1.03.02.07.008	600	2017	17	NOLEGGIO STAMPANTE- CONSIP - PER SEDE FORESTALE DI RESTINCO EX IMPEGNO PLURIENNALE 2016 /00728 DIVERSI	225,81	187,96	0,00	37,85
1.03.02.07.008	600	2017	20	NOLEGGIO STAMPANTE MULTIFUNZIONE PER SEDE PERIFERICA IRRIGUI BARI NORD - CONSIP EX IMPEGNO PLURIENNALE 2016/02188 DIVERSI	618,80	360,82	0,00	257,98
1.03.02.07.008	600	2017	621	NOLEGGIO STAMPANTE MULTIFUNZIONE PER SEDE IRRIGUA DI BRINDISI- ANNUALITA' 2017-2019 DIVERSI	417,81	138,51	0,00	279,30
1.03.02.07.008	600	2018	3	NOLEGGIO STAMPANTE MULTIFUNZIONE PER SEDE PERIFERICA IRRIGUI BARI NORD - CONSIP Kyocera Document Solutions Italia S.p.a.	438,39	360,82	0,00	77,57
1.03.02.07.008	600	2018	127	CANONE NOLEGGIO N. 3 FOTOCOPIATORI - ME.PA - PERIODO SETTEMBRE 2015 - AGOSTO 2018 OFFICE ITALIA & C. SRL	1.683,60	0,00	0,00	1.683,60
1.03.02.07.008	600	2018	1672	NOLO A FREDDO SENZA CONDUCENTE DI 2 TRATTORI AGRICOLI MUNITI DI FRANGI PIETRA PER LE ATTIVITA' ANTINCENDIO- FF.DD.RR. PROVINCE BARI E BAT FRACCHIOLLA MARIO & C. SAS	1.773,80	0,00	0,00	1.773,80
1.03.02.07.008	600	2018	3387	SALDO CANONI NOLEGGIO SINO AL 31.12.2018 FOTOCOPIATORI INSTALLATI PRESSO SEDE CENTRALE E CONVERSANO - OFFICE ITALIA & C. SRL	1.683,60	1.262,70	0,00	420,90
1.03.02.07.008	600	2019	41	NOLEGGIO STAMPANTE MULTIFUNZIONE PER SEDE IRRIGUA DI BRINDISI- ANNUALITA' 2017-2019 OLIVETTI S.P.A.	556,32	0,00	0,00	556,32
1.03.02.07.008	600	2019	46	NOLEGGIO STAMPANTE MULTIFUNZIONE PER SEDE PERIFERICA DI BOVINO - DURATA 4 8 MESI - ANNUALITA' 2019 Kyocera Document Solutions Italia S.p.a.	1.027,32	513,66	0,00	513,66
1.03.02.07.008	600	2019	47	NOLEGGIO FOTOCOPIATORI PER SEDI PERIFERICHE DI NOCI E MASSAFRA - ANNUALITA' 2019 Kyocera Document Solutions Italia S.p.a.	3.770,00	2.955,66	0,00	814,34
1.03.02.07.008	600	2019	48	NOLEGGIO FOTOCOPIATORI MULTIFUNZIONE - CONVENZIONE CONSIP MULTIFUNZIONE OLIVETTI S.P.A.	3.631,60	702,39	0,00	2.929,21
1.03.02.07.008	600	2019	73	NOLEGGIO TRE FOTOCOPIATORI MULTIFUNZIONE PER SEDE CENTRALE E SEDE DI CONVERSANO - CONVENZIONE CONSIP MULTIFUNZIONE 29 LOTTO 2 - 1^ ANNUALITA' OLIVETTI S.P.A.	3.631,60	2.421,07	0,00	1.210,53



1.03.02.07.008	600	2019	74	NOLEGGIO FOTOCOPIATORI PER SEDI PERIFERICHE DI NOCI E MASSAFRA - ANNUALITA' 2018 <i>Kyocera Document Solutions Italia S.p.a.</i>	1.885,00	985,22	0,00	899,78
1.03.02.07.008	600	2019	75	PROROGA TECNICA NOLEGGIO BREVE TERMINE ARVAL <i>ARVAL SERVICE LEASE ITALIA S.P.A.</i>	45.300,00	0,00	0,00	45.300,00
1.03.02.07.008	600	2019	76	NOLEGGI AUTOMEZZI <i>DIVERSI</i>	63.156,00	58.434,00	0,00	4.722,00
1.03.02.07.008	600	2019	77	NOLEGGIO STAMPANTE MULTIFUNZIONE PER SEDE IRRIGUA DI BRINDISI- ANNUALITA' 2017-2019 <i>DIVERSI</i>	556,32	277,02	0,00	279,30
1.03.02.07.008	600	2019	133	PROROGA TECNICA NOLEGGIO AUTOVEICOLI - HERTZ <i>HERTZ ITALIANA SRL con Unico Socio</i>	48.678,00	46.998,86	0,00	1.679,14
1.03.02.07.008	600	2019	138	CANONE ANNUALITA' 2019 LOCAZIONE IMMOBILE DESTINATO A GARAGE IN OTRANTO PER RICOVERO MEZZI SEDE FORESTALE DI LECCE <i>DIVERSI</i>	1.640,00	1.129,50	0,00	510,50
1.03.02.07.008	600	2019	859	PROROGA CONTRATTO DI NOLEGGIO A BREVE TERMINE SENZA CONDUCENTE PER LE ATTIVITÀ ISTITUZIONALI DELL'ENTE IN FAVORE DELLA DITTA HERTZ ITALIANA S.R.L. - PROROGA DDA 175/18 <i>HERTZ ITALIANA SRL con Unico Socio</i>	48.678,00	47.560,23	0,00	1.117,77
1.03.02.07.008	600	2019	1015	NOLEGGIO A BREVE TERMINE AUTOVEICOLI PER ATTIVITA' A.I.B. ED IRRIGUA 2019 <i>HERTZ ITALIANA SRL con Unico Socio</i>	48.678,00	48.507,12	0,00	170,88
1.03.02.07.008	600	2019	1749	PROROGA NOLEGGIO AUTOVETTURE PER STAGIONE IRRIGUA ED AIB 2019 - PROROGA DCS 194/2019 <i>HERTZ ITALIANA SRL con Unico Socio</i>	48.678,00	5.706,76	0,00	42.971,24
1.03.02.07.008	600	2019	1767	SERVIZIO NOLO A CALDO ESCAVATORE CINGOLATO CON OPERATORE PER LAVORI MANUTENZIONE STRAORDINARIA RIPRISTINO IMPIANTI IRRIGUI DISTRETTI DI CONVERSANO, POLIGNANO A MARE, MOLA DI BARI E MONOPOLI <i>DIVERSI</i>	11.712,00	3.440,40	0,00	8.271,60
1.03.02.07.008	600	2019	2045	NOLEGGIO STAMPANTE MULTIFUNZIONE CONSIP BARI NORD - ANNUALITA' 2019 <i>Kyocera Document Solutions Italia S.p.a.</i>	618,80	180,41	0,00	438,39
1.03.02.07.008	600	2019	2521	SALDO PER NOLEGGIO FOTOCOPIATORE SEDE DI RUVO DI PUGLIA <i>S.T.A.F.F. di Di Vittorio V. & C. snc</i>	693,14	0,00	0,00	693,14
1.03.02.07.008	600	2019	2573	SALDO NOLEGGI 2019 PER DANNI ECC. <i>DIVERSI</i>	11.400,00	0,00	0,00	11.400,00
1.03.02.07.999	475	2017	865	SERVIZI DI VIGILANZA SEDE FORESTALE DI BRINDISI ANNUALITA' 2017 <i>SICURITALIA SPA</i>	3.050,00	0,00	0,00	3.050,00
1.03.02.07.999	475	2019	78	SPESE GESTIONE ENTI DIVERSI ED E SMA <i>DIVERSI</i>	23.350,00	7.094,60	0,00	16.255,40
1.03.02.07.999	475	2019	1718	TARI 2019 VIVAIO TORRE FANTINE IN CHIEUTI (FG) <i>COMUNE DI CHIEUTI</i>	377,00	0,00	0,00	377,00
1.03.02.07.999	475	2019	1998	RIMBORSO SPESE COMUNE DI BOVINO ANTICIPATE PER CONTO DI ARIF - ANNUALITA' 2018 E 2019 <i>DIVERSI</i>	17.594,01	0,00	0,00	17.594,01
1.03.02.09.001	330	2017	1681	INTEGRAZIONE IMPEGNO DI SPESA DDA 109/2017 PER MANUTENZIONE AUTOMEZZI LECCE FORESTE <i>DIVERSI</i>	3.796,65	1.559,46	0,00	2.237,19
1.03.02.09.001	330	2018	1240	MANUTENZIONE ORDINARIA MEZZI SEDE PERIFERICA FORESTALE GIOIA DEL COLLE - BARI BAT PER STAGIONE AIB <i>DIVERSI</i>	3.298,20	0,00	0,00	3.298,20
1.03.02.09.001	330	2018	1285	MANUTENZIONE AUTOMEZZI SEDE PERIFERICA FORESTALE LECCE - CAMPAGNA AIB 2018 <i>DIVERSI</i>	11.645,85	4.098,56	0,00	7.547,29
1.03.02.09.001	330	2018	2888	SERVIZIO DI MANUTENZIONE, RIPARAZIONE E REVISIONE MINISTERIALE PERIODICA DEGLI AUTOMEZZI IN DOTAZIONE ALLA SEZIONE PROV. LE DI BARI BAT UTILIZZATI PER LE ATTIVITÀ ISTITUZIONALI DI QUESTA AGENZIA.	9.151,39	8.820,54	0,00	330,85



1.03.02.09.001	330	2018	3717	<i>DIVERSI</i> RENDICONTI ECONOMICI 2018	53.765,00	18.486,56	-78,44	35.200,00
1.03.02.09.001	330	2019	79	<i>DIVERSI</i> MANUTENZIONE ORDINARIA AUTOMEZZI SEDE FORESTALE DI FOGGIA PER STAGIONE SILVANA 2018/2019	36.600,00	23.711,07	0,00	12.888,93
1.03.02.09.001	330	2019	80	<i>DIVERSI</i> SERVIZIO DI MANUTENZIONE E RIPARAZIONE AUTOMEZZI, MEZZI D'OPERA E ATTREZZATURE MECCANICHE IN DOTAZIONE ALLA SEZIONE PROV. LE DI BRINDISI	12.200,00	10.849,18	0,00	1.350,82
1.03.02.09.001	330	2019	265	<i>DIVERSI</i> MANUTENZIONE MEZZI SEDE PERIFERICA FORESTALE BARI BAT STAGIONE AIB 2019	47.580,00	47.221,95	0,00	358,05
1.03.02.09.001	330	2019	313	<i>DIVERSI</i> SERVIZI MANUTENZIONE E RIPARAZIONE MEZZI AZIENDALI PER STAGIONE IRRIGUA 2019 - IRRIGUI BARI SUD	12.200,00	12.025,90	0,00	174,10
1.03.02.09.001	330	2019	444	<i>DIVERSI</i> MANUTENZIONE ORDINARIA MEZZI ASSEGNATI ALLA SEDE IRRIGUA DI BARI SUD EST	14.640,00	10.404,25	0,00	4.235,75
1.03.02.09.001	330	2019	460	<i>DIVERSI</i> MANUTENZIONE ORDINARIA AUTOMEZZI ASSEGNATI ALLA SEDE FORESTALE DI LECCE	48.678,00	26.068,54	0,00	22.609,46
1.03.02.09.001	330	2019	668	<i>DIVERSI</i> SERVIZIO DI MANUTENZIONE, RIPARAZIONE E REVISIONE MINISTERIALE PERIODICA DEGLI AUTOMEZZI E ATTREZZATURE FORESTALI E AIB IN DOTAZIONE ALLA SEZIONE PROV. LE DI TARANTO PER AIB 2019	24.400,00	21.410,41	0,00	2.989,59
1.03.02.09.001	330	2019	1096	<i>DIVERSI</i> ASSUNZIONE SPESA PER MANUTENZIONI E RIPARAZIONI MEZZI ASSEGNATI ALLA SEDE DI LECCE IRRIGUI	14.640,00	0,00	0,00	14.640,00
1.03.02.09.001	330	2019	1097	<i>DIVERSI</i> ASSUNZIONE SPESA PER MANUTENZIONI E RIPARAZIONI MEZZI ASSEGNATI ALLA SEDE DI IRRIGUA DI BARI MURCIA	18.300,00	8.829,12	0,00	9.470,88
1.03.02.09.001	330	2019	1272	<i>DIVERSI</i> INTERVENTI DI MANUTENZIONE, RIPARAZIONE E REVISIONE MINISTERIALE PERIODICA, GLI AUTOMEZZI IN DOTAZIONE ALLA SEDE PROV. LE DI FOGGIA	12.990,00	12.892,44	0,00	97,56
1.03.02.09.001	330	2019	1299	<i>DIVERSI</i> REINTEGRO FONDI ECONOMICI IRRIGUI BRINDISI - RENDICONTO N. 1	935,88	0,00	0,00	935,88
1.03.02.09.001	330	2019	1429	<i>DIVERSI</i> MANUTENZIONE AUTOMEZZI SEDE PERIFERICA IRRIGUA DI BRINDISI	6.100,00	974,44	0,00	5.125,56
1.03.02.09.001	330	2019	1434	<i>DIVERSI</i> INTERVENTI DI ALLESTIMENTO E OPERATIVITA' AUTOBOTTE IVECO - 135-17 - BA 834895 PER ANTINCENDIO BOSCHIVO 2019 - MEPA Rosenfire Srl	48.434,00	0,00	0,00	48.434,00
1.03.02.09.001	330	2019	1469	<i>DIVERSI</i> REINTEGRO FONDI ECONOMICI 2019	4.319,79	2.265,51	0,00	2.054,28
1.03.02.09.001	330	2019	2048	<i>DIVERSI</i> MANUTENZIONE MEZZI BARI SUD	18.300,00	0,00	0,00	18.300,00
1.03.02.09.001	330	2019	2550	<i>DIVERSI</i> SERVIZIO DI MANUTENZIONE, RIPARAZIONE E REVISIONE AUTOMEZZI SEDE DI FOGGIA PER ATTIVITA' ISTITUZIONALI	12.990,00	0,00	0,00	12.990,00
1.03.02.09.001	330	2019	2553	<i>DIVERSI</i> RENDICONTO ECONOMATO BARI SUD EST N. 2/2019	1.215,95	0,00	0,00	1.215,95
1.03.02.09.001	330	2019	2560	<i>DIVERSI</i> REINTEGRO FONDI ECONOMICI FOGGIA FORESTE - DICEMBRE 2019 ARIF UFFICIO ECONOMATO FOGGIA FORESTE	765,18	0,00	0,00	765,18
1.03.02.09.001	330	2019	2592	<i>DIVERSI</i> MANUTENZIONE AUTOMEZZI	80.000,00	0,00	0,00	80.000,00
1.03.02.09.008	325	2017	1516	<i>DIVERSI</i> FORNITURA DI MATERIALE PER L'IRRIGAZIONE UTILE AD INTERVENTI DI MANUTENZIONE ORDINARIA DELLE RETI IDRICHE DEI POZZI RICADENTI NEL COMPRESORIO IRRIGUO BARI SUD EST	9.613,60	0,00	0,00	9.613,60

1.03.02.09.008	325	2017	2108	AFFIDAMENTO, EX ART. 36-CO.1-LETT.A) D. LGS. N. 50/2016 COME MODIFICATO CON D. LGS. N. 56/2017, DELLA FORNITURA DI MATERIALE PER LA MANUTENZIONE ORDINARIA IMPIANTO IRRIGUO BARI SUD <i>IDROLAND S.R.L.</i>	7.254,77	0,00	0,00	7.254,77
1.03.02.09.008	325	2017	2776	SERVIZIO DI NOLO A CALDO DEI MEZZI D'OPERA PER RIPARAZIONI SU CONDOTTE INTERRATE DELL'IMPIANTO IRRIGUO BARI SUD - MANUTENZIONE ORDINARIA <i>ROGONDINO CLAUDIA</i>	7.716,50	0,00	0,00	7.716,50
1.03.02.09.008	325	2018	2059	FORNITURA MATERIALE IDRAULICO STRUTTURA PERIFERICA IRRIGUA BARI SUD <i>DIVERSI</i>	1.903,81	0,00	0,00	1.903,81
1.03.02.09.008	325	2018	3389	AFFIDAMENTO DEL SERVIZIO DI ELETTRICISTA SPECIALIZZATO PER INTERVENTI VARI SUGLI IMPIANTI ELETTRICI DEI POZZI DEL COMPRESORIO IRRIGUO BARI MURGIA <i>CO.GEO. S.R.L.</i>	12.200,00	0,00	0,00	12.200,00
1.03.02.09.008	325	2019	50	SERVIZI PULIZIA SEDE DI RESTINCO - ANNUALITA' 2019 <i>DISCRETO SRL S UNIPERSONALE</i>	11.880,00	0,00	0,00	11.880,00
1.03.02.09.008	325	2019	81	AFFIDAMENTO, DEL SERVIZIO DI NOLO A CALDO DEI MEZZI D'OPERA PER RIPARAZIONI SU CONDOTTE INTERRATE <i>DIVERSI</i>	12.566,00	0,00	0,00	12.566,00
1.03.02.09.008	325	2019	82	SERVIZIO DI NOLO A CALDO DEI MEZZI D'OPERA PER RIPARAZIONI SU CONDOTTE INTERRATE DELL'IMPIANTO IRRIGUO BARI SUD/SUD <i>LOCONSOLE VITO</i>	18.300,00	0,00	0,00	18.300,00
1.03.02.09.008	325	2019	83	FORNITURA DI MATERIALE PER L'IRRIGAZIONE UTILE AD INTERVENTI DI MANUTENZIONE ORDINARIA DELLE RETI IDRICHE DEI POZZI RICADENTI NEL COMPRESORIO IRRIGUO DI BARI <i>AGRICOM DI COMES VITO</i>	38.999,80	0,00	0,00	38.999,80
1.03.02.09.008	325	2019	85	Impegno re-imputato dall'esercizio 2018: ACQUISIZIONE MATERIALE IDRAULICO PER MANUTENZIONE POZZI BARI SUD <i>DIVERSI</i>	9.382,78	0,00	0,00	9.382,78
1.03.02.09.008	325	2019	86	Impegno re-imputato dall'esercizio 2018: RENDICONTI ECONOMICI 2018 <i>DIVERSI</i>	57.800,00	48.047,61	0,00	9.752,39
1.03.02.09.008	325	2019	459	NOLO A CALDO ESCAVATORE LAVORI DISTRETTO IRRIGUO BARI SUD <i>DIVERSI</i>	10.000,00	0,00	0,00	10.000,00
1.03.02.09.008	325	2019	501	Servizio di nolo a caldo dei mezzi d'opera (roto scavatrice e escavatore) per interrimento di ml. 20.000 di tubazioni in PE Ø 110 negli agri del comune di NOCI - Impegno della spesa Ditta G. SCAVI SRL <i>DIVERSI</i>	42.995,85	0,00	0,00	42.995,85
1.03.02.09.008	325	2019	672	Affidamento del servizio di nolo a caldo dei mezzi d'opera per riparazioni urgenti su condotte interrate degli impianti irrigui Bari Nord in agro di Andria e Barletta - Impegno della spesa <i>CASSANO PASQUALE</i>	18.300,00	0,00	0,00	18.300,00
1.03.02.09.008	325	2019	727	Servizio di pulizia fossa settica presso sede Arif di Restinco - assunzione della spesa. CIG Z13283390B <i>EBEA SUD SNC di IAIA & C.</i>	2.160,00	360,00	0,00	1.800,00
1.03.02.09.008	325	2019	1071	Manutenzione, riparazione degli immobili dei Centri Lavorativi e delle annesse strutture vivaistiche e attrezzature forestali/vivaistiche <i>DIVERSI</i>	48.190,00	2.080,82	0,00	46.109,18
1.03.02.09.008	325	2019	1078	SOMME DISPONIBILI <i>DIVERSI</i>	24.400,00	0,00	0,00	24.400,00
1.03.02.09.008	325	2019	1079	SOMME DISPONIBILI <i>DIVERSI</i>	8.258,45	0,00	0,00	8.258,45
1.03.02.09.008	325	2019	1279	Servizio di manutenzione, riparazione degli immobili dei Centri Lavorativi e delle annesse strutture vivaistiche e attrezzature forestali/vivaistiche Bari Bat <i>DIVERSI</i>	48.190,00	20.386,82	0,00	27.803,18
1.03.02.09.008	325	2019	1298	REINTEGRO FONDI ECONOMICI IRRIGUI BRINDISI - RENDICONTO N. 1 <i>DIVERSI</i>	409,10	0,00	0,00	409,10
1.03.02.09.008	325	2019	1430	NOLO ESCAVATORE PER RIPRISTINO CONDOTTE BRINDISI IRRIGUI <i>DIVERSI</i>	9.150,00	488,00	0,00	8.662,00



1.03.02.09.008	325	2019	1471	FORNITURA MATERIALE DI VARIO GENERE PER IMPIANTI IRRIGUI IN BRINDISI <i>DIVERSI</i>	18.300,00	0,00	0,00	18.300,00
1.03.02.09.008	325	2019	2524	IMPEGNO SPESA PER SERVIZIO ELETTRICISTA - BARI NORD - IMPIANTI IRRIGUI <i>ELETTROMECCANICA COLIA SNC di Nenna, Sgarabella De Simone</i>	26.840,00	0,00	0,00	26.840,00
1.03.02.09.008	325	2019	2552	RENDICONTO ECONOMATO BARI SUD EST N. 2/2019 <i>DIVERSI</i>	6.925,52	0,00	0,00	6.925,52
1.03.02.09.008	325	2019	2559	REINTEGRO FONDI ECONOMICI FOGGIA FORESTE - DICEMBRE 2019 <i>ARIF UFFICIO ECONOMATO FOGGIA FORESTE</i>	414,39	0,00	0,00	414,39
1.03.02.09.008	325	2019	2585	NOLO A CALDO ESCAVATORE PER LAVORI RIPARAZIONE CONDOTTA INTERRATA TARANTO IRRIGUI <i>CARAMIA ANTONIO</i>	23.669,83	0,00	0,00	23.669,83
1.03.02.09.008	420	2016	156	Lavori di manutenzione ordinaria all'interno del fabbricato ad uso Uffici esistente nel Comune di Adelfia <i>DIVERSI</i>	15.000,00	0,00	0,00	15.000,00
1.03.02.09.011	470	2019	87	Impegno re-imputato dall'esercizio 2018: Acquisto materiale per impianti irrigui della Struttura periferica irrigua ARIF "Bari Murgia" - per il ripristino della funzionalità degli impianti irrigui <i>TARANTINI GIUNTI S.R.L.</i>	24.400,00	0,00	0,00	24.400,00
1.03.02.09.011	470	2019	2557	REINTEGRO FONDI ECONOMICI DICEMBRE 2019 FOGGIA FORESTE <i>ARIF UFFICIO ECONOMATO FOGGIA FORESTE</i>	39,00	0,00	0,00	39,00
1.03.02.09.011	470	2019	2589	REINTEGRO FONDI ECONOMICI LECCE FORESTE - ANNO 2019 <i>ARIF UFFICIO ECONOMATO LECCE FORESTE</i>	450,00	0,00	0,00	450,00
1.03.02.09.011	530	2016	154	SERVIZIO DI RIMESSAGGIO AUTOVEICOLI IMPIANTI IRRIGUI BARI NORD ANNUALITA' 2016 - PALOMBAIO E ANDRIA <i>DIVERSI</i>	1.903,20	0,00	0,00	1.903,20
1.03.02.10.001	320	2017	1	CONFERIMENTO INCARICO TRIENNALE - ASSISTENZA LEGALE DAL 20/07/2015 AL 19/07/2018 CAPODIECI EX IMPEGNO PLURIENNALE 2015/00421 <i>DIVERSI</i>	11.590,32	6.835,16	0,00	4.755,16
1.03.02.10.001	320	2019	51	PROROGA SERVIZI LEGALI SINO AL 31.07.2019 <i>CAPODIECI ANTONIO</i>	8.675,60	6.396,00	0,00	2.279,60
1.03.02.10.001	320	2019	52	QUOTA SPETTANZA 2019 - SERVIZI ASSISTENZA LEGALE <i>SPINOSA MARIA</i>	8.675,60	0,00	0,00	8.675,60
1.03.02.10.001	320	2019	88	Impegno re-imputato dall'esercizio 2018: CONFERIMENTO INCARICO TRIENNALE - ASSISTENZA LEGALE DAL 21/07/2015 AL 31/12/2018 CAPODIECI <i>CAPODIECI ANTONIO</i>	7.899,28	0,00	0,00	7.899,28
1.03.02.10.001	320	2019	89	Impegno re-imputato dall'esercizio 2018: PROROGA SERVIZI ASSISTENZA LEGALE DI DODICI MESI <i>SPINOSA MARIA</i>	6.550,00	5.646,84	0,00	903,16
1.03.02.10.001	320	2019	91	Impegno re-imputato dall'esercizio 2018: INCARICHI DI VARIA NATURA <i>DIVERSI</i>	54.500,00	0,00	0,00	54.500,00
1.03.02.10.001	320	2019	1075	PROROGA TECNICA SERVIZI ASSISTENZA LEGALE DAL 24 LUGLIO 2019 AL 23 LUGLIO 2020 AVV. CAPODIECI <i>CAPODIECI ANTONIO</i>	6.562,06	4.996,00	0,00	1.566,06
1.03.02.10.001	320	2019	1076	PROROGA TECNICA SERVIZI ASSISTENZA LEGALE DAL 24 LUGLIO 2019 AL 23 LUGLIO 2020 AVV. SPINOSA <i>SPINOSA MARIA</i>	6.562,06	0,00	0,00	6.562,06
1.03.02.10.001	320	2019	1077	AFFIDAMENTO INCARICO R.S.P.P. LUGLIO-DICEMBRE 2019 <i>STUDIO GSA ASSOCIATI</i>	6.344,00	0,00	0,00	6.344,00
1.03.02.10.001	320	2019	1094	Supporto al "servizio di assistenza legale" ed alle attività connesse alla Direzione Amministrativa ai sensi dell'allegato IX del codice dei contratti pubblici. Decorrenza 24 luglio 2019 per anni uno <i>SBIROLI MICHELE</i>	6.671,42	6.344,00	0,00	327,42
1.03.02.10.001	320	2019	1237	Servizio specialistico di assistenza legale in materia di stabilizzazioni personale a tempo determinato, ai sensi dell'allegato IX del codice dei contratti pubblici, CPV 79411000-8 Prof. VOZA <i>DIVERSI</i>	25.376,00	0,00	0,00	25.376,00

1.03.02.11.009	861	2019	1763	INCARICO N. 166 TECNICI - TERZO MONITORAGGIO XYLELLA <i>DIVERSI</i>	737.948,02	562.688,73	0,00	175.259,29
1.03.02.11.009	861	2019	1899	INTEGRAZIONE INCARICHI TECNICI XYLELLA 3° MONITORAGGIO <i>DIVERSI</i>	4.445,46	0,00	0,00	4.445,46
1.03.02.11.009	861	2019	1924	RINNOVO N. 2 INCARICHI TECNICI XYLELLA - CAVALLO E FORCIGNANO' <i>DIVERSI</i>	8.890,94	8.091,28	0,00	799,66
1.03.02.11.009	861	2019	1999	Servizio di lavorazioni agromeccaniche standardizzate - eradicazione piante <i>DIVERSI</i>	48.678,00	0,00	0,00	48.678,00
1.03.02.11.009	861	2019	2044	AFFIDAMENTO SERVIZIO DI ABBATTIMENTO PIANTE INFETTE DA XYLELLA - NOV. 2019 - ECOTREND SRL DI PUTIGNANO <i>DIVERSI</i>	48.678,00	0,00	0,00	48.678,00
1.03.02.11.999	750	2019	2043	AFFIDAMENTO N. 20 INCARICHI DI LAVORO AUTONOMO OCCASIONALE PER OPERATIVITA' ENDOPROCEDIMENTALE SOTTOMISURA 5.2 PSR PUGLIA 2014-2020 <i>DIVERSI</i>	250.000,00	0,00	0,00	250.000,00
1.03.02.11.999	860	2018	3110	Misure di emergenza per la prevenzione, il controllo e l'eradicazione di xylella fastidiosa 2018/2019 - incarico attività di monitoraggio, prelievo e consegna dei campioni vegetali a 159 tecnici <i>DIVERSI</i>	1.603.826,64	1.257.615,63	0,00	346.211,01
1.03.02.11.999	860	2018	3742	MISURE CONTROLLO ERADICAZIONE XYLELLA <i>DIVERSI</i>	224.207,75	181.507,75	0,00	42.700,00
1.03.02.11.999	860	2019	309	Rinnovo incarico nelle attività di monitoraggio, prelievo e consegna dei campioni vegetali mediante contratti di lavoro autonomo di natura occasionale a n. 133 tecnici <i>DIVERSI</i>	1.044.337,28	980.760,88	0,00	63.576,40
1.03.02.11.999	860	2019	498	Affidamento dei lavori di rimozione e distruzione di ufficio di n. 220 piante infette negli agri dei Comuni di Ostuni, Fasano, Carovigno e Ceglie Messapica. <i>PROTO GIUSEPPE SAS</i>	40.260,00	34.218,56	0,00	6.041,44
1.03.02.11.999	860	2019	651	Lavori di rimozione e distruzione piante di ulivo infette <i>PROTO GIUSEPPE SAS</i>	48.637,74	41.785,00	0,00	6.852,74
1.03.02.11.999	860	2019	950	RINNOVO N. 133 INCARICHI, PER ESTENSIONE A TECNICI XYLELLA <i>DIVERSI</i>	313.301,45	309.643,86	0,00	3.657,59
1.03.02.11.999	860	2019	1116	ACQUISIZIONE DI N. 2 TABLET SAMSUNG modello GALAXY TAB ACTIVE 2 completi di SIM dati M2M e assicurazione All Risk PER ATTIVITA' XYLELLA <i>TELECOM ITALIA-TIM</i>	1.915,89	0,00	0,00	1.915,89
1.03.02.11.999	860	2019	1217	ACQUISIZIONE MATERIALE VARIO DI CANCELLERIA <i>DIVERSI</i>	771,70	0,00	0,00	771,70
1.03.02.11.999	860	2019	2525	3° MONITORAGGIO XYLELLA FASTIDIOSA - INCARICO TECNICI PER RILEVAMENTO - DICEMBRE 2019 <i>DIVERSI</i>	609.190,20	0,00	0,00	609.190,20
1.03.02.11.999	860	2019	2576	MISURE DI CONTROLLO ED ERADICAZIONE XYLELLA - FONDI VINCOLATI <i>DIVERSI</i>	878.502,16	0,00	0,00	878.502,16
1.03.02.12.001	480	2018	123	Impegno re-imputato dall'esercizio 2017: Rimozione, trasporto e smaltimento di lastre di amianto localizzate nel Complesso Forestale Demaniale Regionale "Bosco Capoiale" Comune di Cagnano Varano <i>SUD SERVIZI GENERALI SOC. COOP.</i>	4.880,00	0,00	0,00	4.880,00
1.03.02.12.001	480	2018	124	Impegno re-imputato dall'esercizio 2017: SPESE PERSONALE SOMMINISTRATO <i>DIVERSI</i>	155.000,00	59.639,94	0,00	95.360,06
1.03.02.12.001	480	2019	92	Impegno re-imputato dall'esercizio 2018: RICORSI INNANZI AL TRIBUNALE DI BARI PROMOSSI DA DIPENDENTI. AFFIDAMENTO DELL'INCARICO DI PATROCINIO LEGALE ALL'AVV. DOROTEA DUBOIS <i>DUBOIS DOROTEA</i>	8.317,00	0,00	0,00	8.317,00
1.03.02.12.001	480	2019	93	Impegno re-imputato dall'esercizio 2018: SPESE PER AIB ED IRRIGAZIONE <i>DIVERSI</i>	33.100,00	3.804,38	0,00	29.295,62
1.03.02.12.001	480	2019	2562	REINTEGRO FONDI ECONOMICI FOGGIA FORESTE - DICEMBRE 2019 <i>ARIF UFFICIO ECONOMATO FOGGIA FORESTE</i>	6.690,40	0,00	0,00	6.690,40



1.03.02.12.001	483	2019	2291	LIQUIDAZIONE A SALDO AGENZIE SOMMINISTRAZIONE PER ATTIVITA' IRRIGUE ED AIB 2019 - COSTI PER SERVIZI RESI <i>DIVERSI</i>	125.334,60	39.003,22	0,00	86.331,38
1.03.02.12.001	483	2019	2292	LIQUIDAZ. SPESE AGENZIE DI SOMMINISTRAZIONE PER ATTIVITA' ESPLETATA AIB 2019 ED ATTIVITA' IRRIGUE - DPI, VISITE MEDICHE, ECC. <i>DIVERSI</i>	476.885,26	437.872,43	0,00	39.012,83
1.03.02.12.001	483	2019	2295	LIQUID. SPESE AGENZIE SOMMINISTRAZIONE PER AGGIO ED IVA SU FATTURE CO.DIFESA - GENNAIO-DICEMBRE 2019 <i>DIVERSI</i>	116.967,50	0,00	0,00	116.967,50
1.03.02.15.999	315	2014	1179	RISK ASSESSMENT gestione e controllo finalizzato a prevenire i reati previsti dal D. Lgs 231 <i>231 PROFESSIONISTI IN NETWORK SRL</i>	12.200,00	0,00	0,00	12.200,00
1.03.02.15.999	315	2015	147	PSR PUGLIA 207-2013 - MISURA 226 - SPESE PER COMMISSIONI DI GARA E ANAC <i>DIVERSI</i>	5.467,41	0,00	0,00	5.467,41
1.03.02.15.999	315	2016	2	LOCAZIONE IMMOBILE DA ADIBIRE AD UFFICI ARTICOLAZIONE TARANTO EX IMPEGNO PLURIENNALE 2015/00698 <i>DIVERSI</i>	1.466,00	0,00	0,00	1.466,00
1.03.02.15.999	315	2018	2044	Acquisizione del servizio di pulizia degli uffici della sede provinciale di Lecce mediante RDO su MEPA/CONSIP. Approvazione documenti di gara. <i>DIVERSI</i>	6.631,80	6.258,60	0,00	373,20
1.03.02.15.999	315	2018	2060	Acquisizione tramite ODA sul MEPA/CONSIP del servizio di vigilanza privata con "pionamento fisso notturno" dell'Azienda Agricola Cavone in Spinazzola (BAT). <i>VEGAPOL S.R.L.</i>	17.446,00	12.200,00	0,00	5.246,00
1.03.02.15.999	315	2018	3347	SALDO ANNUALITA' 2017 ORDINATIVO INFORMATICO <i>BANCO DI NAPOLI SPA</i>	597,80	0,00	0,00	597,80
1.03.02.15.999	315	2019	1	CANONE LOCAZIONE IMMOBILE TARANTO SEDE TARANTO FORESTE - ANNUALITA' 2019 <i>INPS DIREZIONE REGIONALE PUGLIA</i>	16.500,00	11.892,47	0,00	4.607,53
1.03.02.15.999	315	2019	42	PULIZIA, IGIENIZZAZIONE CENTRI LAVORATIVI BARI SUD IRRIGUI - COVID 19 <i>DIVERSI</i>	15.000,00	0,00	0,00	15.000,00
1.03.02.15.999	315	2019	53	CANONE ANNUO SERVIZI INFOCAMERE <i>INFOCAMERE - SOC.CONS. DI INFORMATICA PER LE CAMER</i>	3.600,00	3.069,42	0,00	530,58
1.03.02.15.999	315	2019	54	SERVIZI PULIZIA SEDE FORESTALE RESTINCO - GARA IN ESPLETAMENTO <i>DIVERSI</i>	19.500,00	6.000,60	0,00	13.499,40
1.03.02.15.999	315	2019	656	Aggiudicazione affidamento del servizio di pulizie ordinarie nella sede ARIF RESTINCO. Procedura semplificata di affidamento diretto ex art. 36-co. 2-lett.a) D.Lgs. n. 50/2016 - integrazione impegno <i>DIVERSI</i>	967,20	0,00	0,00	967,20
1.03.02.15.999	315	2019	1769	PROROGA CONTRATTUALE SERVIZIO DI RPD O DPO (RESPONSABILE PROTEZIONE DATI PERSONALI) - REGOLAMENTO UE 2016/679 <i>231 PROFESSIONISTI IN NETWORK SRL</i>	18.300,00	0,00	0,00	18.300,00
1.03.02.15.999	315	2019	2519	RIMBORSO SPESE PER ATTIVITA' DI COLLABORAZIONE SCATURENTE DA DCS 233/2019 - GRAZIA TARANTINI <i>DIVERSI</i>	1.688,24	0,00	0,00	1.688,24
1.03.02.15.999	315	2019	2587	SERVIZI PULIZIA SEDE FORESTALE DI LECCE - IMPORTO IVA SU AGGIUDICAZIONE <i>3A SOCIETA' COOPERATIVA</i>	1.420,20	0,00	0,00	1.420,20
1.03.02.15.999	315	2019	2590	ATTIVITA' DI CHIUSURA SEDE PERIFERICA DI RUVO DI PUGLIA - SERVIZI DI TRASLOCO <i>MISCIOSCIA GIUSEPPE</i>	2.776,72	0,00	0,00	2.776,72
1.03.02.15.999	415	2016	5	IMPEGNO SPESA SERVIZI PULIZIA SEDE FORESTALE DI LECCE - AFFIDAMENTO SERVIZI EX IMPEGNO PLURIENNALE 2015/00833 <i>DIVERSI</i>	660,00	0,00	0,00	660,00
1.03.02.16.002	360	2018	1446	CANONE ANNUO BPIOL - ACCESSO ON LINE CONTI POSTALI CANONI IRRIGUI E VENDITA PIANTINE <i>POSTE ITALIANE SPA</i>	14,64	0,00	0,00	14,64
1.03.02.16.002	360	2018	3718	RENDICONTI ECONOMICI 2018 <i>DIVERSI</i>	4.497,99	3.616,82	0,00	881,17

1.03.02.16.002	360	2019	96	Impegno re-imputato dall'esercizio 2018: Impegno re-imputato dall'esercizio 2017: SPESE POSTALI 2017 <i>DIVERSI</i>	9.000,00	9,90	0,00	8.990,10
1.03.02.16.002	360	2019	2561	REINTEGRO FONDI ECONOMICI FOGGIA FORESTE - DICEMBRE 2019 <i>ARIF UFFICIO ECONOMATO FOGGIA FORESTE</i>	760,24	0,00	0,00	760,24
1.03.02.18.001	395	2015	797	ATTIVITA' DI SORVEGLIANZA SANITARIA (MEDICO COMPETENTE) - PROROGA TECNICA AL 31.12.2015 <i>MONTUORI LUIGI</i>	4.000,00	0,00	0,00	4.000,00
1.03.02.18.001	395	2018	3724	SALDO COMPETENZE MEDICO COMPETENTE <i>DIVERSI</i>	51.900,00	125,34	0,00	51.774,66
1.03.02.18.001	395	2019	860	Integrazione DDG n. 08/2019 avente ad oggetto "Attività di sorveglianza sanitaria ex D.lgs. n. 81/08- MEDICO COMPETENTE- Proroga tecnica. Assunzione ed Imputazione della spesa. <i>MONTUORI LUIGI</i>	20.000,00	8.960,00	0,00	11.040,00
1.03.02.18.001	395	2019	1882	PROROGA MEDICO COMPETENTE AL 31.12.2019 <i>MONTUORI LUIGI</i>	20.000,00	0,00	0,00	20.000,00
1.03.02.18.999	570	2019	97	Impegno re-imputato dall'esercizio 2018: SICUREZZA LUOGHI LAVORO <i>DIVERSI</i>	14.000,00	0,00	0,00	14.000,00
1.03.02.19.001	375	2017	24	ADESIONE A CONSIP PER ACQUISTO DEL SERVIZIO DI SVILUPPO HOSTING DEL SITO ISTITUZIONALE E DEI SERVIZI DI POSTA ELETTRONICA E FIRME DIGITALI <i>TIM S.p.A.</i>	39.454,51	0,00	0,00	39.454,51
1.03.02.19.001	375	2017	4178	MANUTENZIONE SOFTWARE DI GESTIONE <i>DIVERSI</i>	4.121,94	2.620,02	0,00	1.501,92
1.03.02.19.001	375	2019	43	Acquisto tramite ODA su MEPA/CONSIP del servizio assistenza al software applicativo di gestione della fatturazione canoni irrigui annualità 2019 (n. 4 mensilità) <i>PARSEC 3.26 S.R.L.</i>	11.626,36	0,00	0,00	11.626,36
1.03.02.19.001	375	2019	98	Impegno re-imputato dall'esercizio 2018: ADESIONE A CONSIP PER ACQUISTO DEL SERVIZIO DI SVILUPPO HOSTING DEL SITO ISTITUZIONALE E DEI SERVIZI DI POSTA ELETTRONICA E FIRME DIGITALI <i>TELECOM ITALIA-TIM</i>	12.770,38	0,00	0,00	12.770,38
1.03.02.19.001	375	2019	99	Impegno re-imputato dall'esercizio 2018: Impegno re-imputato dall'esercizio 2017: piani di continuità operativa e Disaster Recovery (CO/DR), progettazione organizzativa/procedurale e tecnologica del... <i>PARSEC 3.26 S.R.L.</i>	16.384,60	0,00	0,00	16.384,60
1.03.02.19.001	375	2019	100	Impegno re-imputato dall'esercizio 2018: Affidamento diretto ai sensi dell'art. 36 comma 2 lett. a D.Lgs. n. 50/2016 del servizio annuale di archiviazione sostitutiva a norma dei documenti informatici <i>DEDAGROUP PUBLIC SERVICES srl</i>	9.148,90	7.869,00	0,00	1.279,90
1.03.02.19.001	375	2019	325	MANUTENZIONE ED IMPLEMENTAZIONE SOFTWARE FATTURE ATTIVE CANONI IRRIGUI - 13 MESI - DECORRENZA 1 MAGGIO 2019 <i>PARSEC 3.26 S.R.L.</i>	46.935,66	0,00	0,00	46.935,66
1.03.02.99.002	380	2014	445	CONFERIMENTO MANDATO <i>PICCI ANTONIO</i>	1.050,30	0,00	0,00	1.050,30
1.03.02.99.002	380	2014	916	CONFERIMENTO MANDATO CONTENZIOSO FANULI - MARAGLINO c/O ARIF - UDIENZA DEL 19/06/2014 <i>PEDONE FULVIO</i>	1.500,00	0,00	0,00	1.500,00
1.03.02.99.002	380	2014	1181	SPESE LEGALI <i>DIVERSI</i>	12.300,00	0,00	0,00	12.300,00
1.03.02.99.002	380	2015	926	Tribunale ordinario di Bari – Sezione Lavoro R.G. n. 4157/15 da parte del Sig. P.V. - DDG DI INCARICO N. 315 DEL 25/11/2015 <i>DE PALMA GIUSEPPE</i>	3.231,07	0,00	0,00	3.231,07
1.03.02.99.002	380	2015	941	RR.GG. nn. 13315/14, 4584/15 e 4701/15 da parte dei Sigg.ri D.M.D'A.D., N.F. e R.V - DDG AFFIDAMENTO INCARICO N. 354/2015 <i>DE PALMA GIUSEPPE</i>	10.293,21	0,00	0,00	10.293,21
1.03.02.99.002	380	2016	45	RICORSI TRIBUN. BARI SEZ. LAVORO RR.GG.7706 E 7807/15 SIGG. L.C. E R.G. - DELIBERA INCARICO N. 13/2016 <i>DE PALMA GIUSEPPE</i>	1.170,40	0,00	0,00	1.170,40
1.03.02.99.002	380	2016	151	R.R GG.nn. 1729/2015 e 8497/15 da parte dei Sigg.ri F.S. e L.G. - Tribunale di BARI - DDG DI INCARICO 48/2016	2.540,90	0,00	0,00	2.540,90



1.03.02.99.002	380	2016	177	DE PALMA GIUSEPPE Sezione Lavoro R.G.n. 3985/2015 da parte del Sig. P.S.- COSTITUZIONE IN GIUDIZIO - DDG CONFERIMENTO INCARICO 57/2016	1.170,40	0,00	0,00	1.170,40
1.03.02.99.002	380	2016	178	DE PALMA GIUSEPPE Ricorso, innanzi al Tribunale ordinario di Bari – Sezione Lavoro R.G. n.4076/15, da parte del Sig. P.D.-DDG INCARICO 35/2016	1.615,53	0,00	0,00	1.615,53
1.03.02.99.002	380	2016	193	DE PALMA GIUSEPPE 01liquidazione competenze professionali EX IMPEGNO PLURIENNALE 2015/ 00053	5.321,10	0,00	0,00	5.321,10
1.03.02.99.002	380	2016	200	DIVERSI Ricorso Tribunale ordinario di Foggia Sez. Lavoro, Sig. G.T. - DDG DI INCARICO 151/2015 - EX IMPEGNO REIMPUTATO 316/2015	638,13	0,00	0,00	638,13
1.03.02.99.002	380	2016	206	NIMO EROS RICORSO TRIBUNALE DI FOGGIA SIG. P.A.T. RIF. D.D.G. 150/2015 EX IMPEGNO PLURIENNALE 2015 /00382	638,13	0,00	0,00	638,13
1.03.02.99.002	380	2016	207	DIVERSI RICORSO TRIBUNALE DI TARANTO SIG. A.A. FIF. D.D.G. N. 161/15 E 178/15- SOSTITUZ. LEGALE ED INTEGRAZIONE EX IMPEGNO REIMPUTATO 383/2015	2.000,00	0,00	0,00	2.000,00
1.03.02.99.002	380	2016	211	CASTORO GIOVANNI RICORSO AL TRIBUNALE ORDIN. BRINDISI SEZ. LAVORO - RGN 1498/2015 - SIG. R.A.- RIF. DDG N. 198/2015 - Avv. PICCI-EX IMPEGNO REIMPUTATO 478/15	3.176,58	0,00	0,00	3.176,58
1.03.02.99.002	380	2016	213	DIVERSI RICORSI NN. 8742 E 8457/2015 - D.D.G. DI INCARICO N. 249/2015 EX IMPEGNO PLURIENNALE 2015/00686	507,52	0,00	0,00	507,52
1.03.02.99.002	380	2016	224	SPINOSA MARIA Sezione Lavoro RR.GG. nn. 13315/14, 4584/15 e 4701/15 da parte dei Sigg.ri D.M. D'A.D., N.F. e R.V. - DDG AFFIDAMENTO INCARICO 353/2015	6.462,14	0,00	0,00	6.462,14
1.03.02.99.002	380	2016	225	DEMOLA PIETRO Ricorso Tribunale ordinario di Bari – Sezione Lavoro R.G.n.14893/14 Sigg. F.B. + 141 - DDG INCARICO 350/15-EX IMPEGNO REIMPUTATO 945/2015	4.999,66	4.106,06	0,00	893,60
1.03.02.99.002	380	2016	259	DIVERSI Pignoramento presso terzi, innanzi al Tribunale Ordinario di Foggia – Sezione Lavoro verso Sigg.ri P.A.T. e G.T. DDG 80/2016	580,00	0,00	0,00	580,00
1.03.02.99.002	380	2016	260	DIVERSI Ricorsi, innanzi al Tribunale ordinario di Foggia – Sezione Lavoro, da parte dei Sigg.ri D.S.F.M. e D.N.A.P-DDG INCARICO 84_2016	1.499,90	0,00	0,00	1.499,90
1.03.02.99.002	380	2016	329	DIVERSI Trib. Bari - Sezione Lavoro R.G.N. 917/15 e N. 12655/14 - da parte dei Sigg.ri L.F. e P.C - DDG AFFIDAMENTO 268/2015	2.786,22	0,00	0,00	2.786,22
1.03.02.99.002	380	2016	332	DIVERSI Corte d' Appello Lecce-Sez. Distaccata Taranto - Sezione Lavoro, R.G. n. 530/2013 da parte dei Sigg.ri M.N., C.D. e B.V.A.-DDG INCARICO 107/2016	4.500,08	0,00	0,00	4.500,08
1.03.02.99.002	380	2016	389	DIVERSI Sezione Lavoro RR.GG. nn. 14954/15, 14833/15 e 14728/15, da parte dei Sigg.ri C.V., R.D. e C.N. nei confronti dell'ARIF - D.C.S. 112/2016	1.000,00	0,00	0,00	1.000,00
1.03.02.99.002	380	2016	390	DE PALMA GIUSEPPE Sezione Lavoro RR.GG. nn. 627/16, 628/16 e 629/16, da parte dei Sigg.ri D'A.D., D'E.Q. e Z.Q. nei confronti dell'ARIF - D.C.S. 113/2016	1.000,00	0,00	0,00	1.000,00
1.03.02.99.002	380	2016	543	DIVERSI Ricorsi, innanzi al Tribunale ordinario di Bari – Sezione Lavoro RR.GG. 7645/15 e 8164/15, da parte dei Sigg.ri G.L. e C.T- DCS 119_16	1.500,00	0,00	0,00	1.500,00
1.03.02.99.002	380	2016	544	DIVERSI Tribunale ordinario di Trani– Sezione Lavoro R.G. n. 2142/16, da parte del Sig. G.G. - D.C.S. 120/2016	1.000,00	0,00	0,00	1.000,00
1.03.02.99.002	380	2016	2606	DIVERSI IMPEGNO SPESA INCARICHI LEGALI DCS NN.136, 139, 141, 143, 144, 146, 147, 149, 150, 151, 152, 153, 154, 155/2016	15.746,87	0,00	0,00	15.746,87
1.03.02.99.002	380	2016	2756	DIVERSI Ricorso in appello avverso la sentenza n. 3104/16 emessa dal Tribunale di Taranto Sez. Lavoro	2.500,00	0,00	0,00	2.500,00



1.03.02.99.002	380	2017	1675	PEDONE FULVIO IMPEGNO DI SPESA CONFERIMENTO INCARICHI LEGALI DI CUI ALLE DCS NN. 14, 16 E 17/2017 <i>DIVERSI</i>	800,00	0,00	0,00	800,00
1.03.02.99.002	380	2017	2006	Impegno re-imputato dall'esercizio 2016: Sezione Lavoro RR.GG. nn. 14954/15, 14833/15 e 14728/15, da parte dei Sigg.ri C.V., R.D. e C.N. nei confronti dell'ARIF - D.C.S. 112/2016 <i>DE PALMA GIUSEPPE</i>	2.000,00	0,00	0,00	2.000,00
1.03.02.99.002	380	2017	2031	Impegno re-imputato dall'esercizio 2016: Ricorso art. 700 c.p.c. Tribunale ord. Foggia-Sez. Lavoro R.G. N. 8754/15 Sig. G.A.T. -RIF. DDG 234/2015 - IMPEGNO REIMPUTATO EX 553/2015 <i>SPINOSA MARIA</i>	1.363,64	0,00	0,00	1.363,64
1.03.02.99.002	380	2017	2035	Impegno re-imputato dall'esercizio 2016: ricorso, innanzi al Tribunale ordinario di Bari – Sezione Lavoro R.G. n. 5367/15 da parte del Sig. T.D - DDG INCARICO 366/2015 <i>DIVERSI</i>	253,76	0,00	0,00	253,76
1.03.02.99.002	380	2017	2036	Impegno re-imputato dall'esercizio 2016: Ricorsi Tribunale Bari–Sezione Lavoro R.G.N.9653/14 e N. 8991/14 Sigg.ri F.C. e N.V - rif. DDG 260/15-EX IMPEGNO REIMPUTATO 700/2015 <i>DIVERSI</i>	507,52	0,00	0,00	507,52
1.03.02.99.002	380	2017	2037	Impegno re-imputato dall'esercizio 2016: Ricorsi Sezione Lavoro R.G.N. 10971/14 e N. 10972/14 - da parte dei Sigg.ri C.V. e V.V - Rif. DDG 271/2015-EX IMPEGNO REIMP.718/2015 <i>DIVERSI</i>	507,52	0,00	0,00	507,52
1.03.02.99.002	380	2017	2038	Impegno re-imputato dall'esercizio 2016: Tribunale ordinario di Brindisi – Sezione Lavoro R.G.n. 7458/14 - da parte del Sig. S.G. EX IMPEGNO PLURIENNALE 2015/00830 <i>DIVERSI</i>	404,38	0,00	0,00	404,38
1.03.02.99.002	380	2017	2039	Impegno re-imputato dall'esercizio 2016: RICORSI TRIBUNALE ORDINARIO BARI SEZ. LAVORO - R.G.N. 10721/14 SIG. D.V.A. C/ARIF - DDG DI INCARICO N.299/15-EX IMPEGNO REIMP. 831/2015 <i>PICCIOLA GIUSEPPE</i>	6.431,08	0,00	0,00	6.431,08
1.03.02.99.002	380	2017	2044	Impegno re-imputato dall'esercizio 2016: RR.GG. nn. 8498/2015 e 8499/15 da parte dei Sigg.ri G.P. e L.F. Trib. Bari Sez. Lavoro - DDG INCARICO 49/2016 <i>DEMOLA PIETRO</i>	1.943,38	0,00	0,00	1.943,38
1.03.02.99.002	380	2017	2045	Impegno re-imputato dall'esercizio 2016: Sezione Lavoro R.G. n. 8251/15, da parte del Sig. B.G. nei confronti dell'ARIF. D.C.S. 114/2016 <i>DEMOLA PIETRO</i>	128,36	0,00	0,00	128,36
1.03.02.99.002	380	2017	2046	Impegno re-imputato dall'esercizio 2016: Sezione Lavoro R.G. n. 7379/15, da parte del Sig. D.M.A. nei confronti dell'ARIF - D.C.S. 115/2016 <i>DEMOLA PIETRO</i>	437,53	0,00	0,00	437,53
1.03.02.99.002	380	2017	2051	Impegno re-imputato dall'esercizio 2016: RICORSO AL TRIB. BARI SEZ. LAVORO R.G. 5704/15 SIG. M.M. - DELIBERA INCARICO 15/2016 <i>DEMOLA PIETRO</i>	1.615,54	0,00	0,00	1.615,54
1.03.02.99.002	380	2017	2052	Impegno re-imputato dall'esercizio 2016: Ricorsi Tribunale ordinario di Bari – Sezione Lavoro R.G. n. 12653/14 e n.14171/15 - Sigg.ri I.C. e P.G - DDG INCARICO 305/2015 <i>DEMOLA PIETRO</i>	2.868,73	0,00	0,00	2.868,73
1.03.02.99.002	380	2017	4179	SPESE PER LITI E ARBITRATI <i>DIVERSI</i>	17.533,20	0,00	0,00	17.533,20
1.03.02.99.002	380	2018	30	RICORSO INNANZI AL TRIBUNALE DI BARI NOTIFICATO IN DATA 17 luglio 2017 PROMOSSO DA D'AMATO FRANCESCO. AFFIDAMENTO DEL SERVIZIO DI PATROCINIO LEGALE ALL'AVV. SIMONA VITUCCI <i>VITUCCI SIMONA</i>	2.702,00	0,00	0,00	2.702,00
1.03.02.99.002	380	2018	47	RICORSI INNANZI AL TRIBUNALE DI BARI PROMOSSE DA MILANI R. E CASTRO V. - AFFIDAMENTO DEL SERVIZIO DI PATROCINIO LEGALE ALL'AVV. FRANCESCO EDMONDO STOLFA. <i>STOLFA FRANCESCO EDMONDO</i>	431,88	431,40	0,00	0,48
1.03.02.99.002	380	2018	48	RICORSI INNANZI AL TRIBUNALE DI BARI PROMOSSE DA PELUSO C. MELE, S. MORELLO, G.DIDONFRANCESCO, CUCUGLIATO A., CILIBERTI D. MARZO. AFFIDAMENTO DEL SERVIZIO DI PATROCINIO LEGALE ALL'AVV. MONICA GRASSI. <i>GRASSI MONICA</i>	4.207,92	0,00	0,00	4.207,92

1.03.02.99.002	380	2018	49	RICORSI INNANZI TRIBUNALE DI BARI PROMOSSE DA SILVESTRI D., CANNOLETTA W., LETIZIA V.CANNOLETTA V.TONDO LONGO G. E PARITI B. AFFIDAMENTO DEL SERVIZIO DI PATROCINIO LEGALE ALL'AVV. TERESA GIACOVELLI <i>GIACOVELLI TERESA</i>	4.147,60	0,00	0,00	4.147,60
1.03.02.99.002	380	2018	50	RICORSO INNANZI AL TRIBUNALE DI BARI PROMOSSO DA TESTINI SAVERIO. AFFIDAMENTO DEL SERVIZIO DI PATROCINIO LEGALE ALL'AVV. GIACOMO CUONZO <i>CUONZO GIACOMO</i>	3.172,00	0,00	0,00	3.172,00
1.03.02.99.002	380	2018	51	RICORSI INNANZI AL TRIBUNALE DI BARI PROMOSSE DA D'ERRICO GIUSEPPE E ZIZZI QUIRICO. AFFIDAMENTO DEL SERVIZIO DI PATROCINIO LEGALE ALL'AVV. MICHELE SBIROLI. <i>SBIROLI MICHELE</i>	1.903,20	0,00	0,00	1.903,20
1.03.02.99.002	380	2018	72	Impegno re-imputato dall'esercizio 2017: IMPEGNO SPESA CONFERIMENTO INCARICHI LEGALI: DCS NN. 1, 2, 3, 4, 6, 7 E 8/2017 <i>DIVERSI</i>	13.912,84	3.789,48	0,00	10.123,36
1.03.02.99.002	380	2018	77	Impegno re-imputato 2016-2017: Ricorsi Tribunale ordinario di Bari – Sezione Lavoro R.G. N. 10144/14 e N. 10145/14 Sigg.ri C.L. e G.V.-DDG INCARI... <i>DIVERSI</i>	583,65	0,00	0,00	583,65
1.03.02.99.002	380	2018	78	Impegno re-imputato dall'esercizio 2017: Impegno re-imputato dall'esercizio 2016: RICORSO TRIBUNALE DI BARI SEZ. LAVORO SIGG. P.A., L.S. E L.A. - DDG INCAR. 133/2015 - EX IMPEGNO PLURIENNALE REIMP... <i>PICCIOLA GIUSEPPE</i>	5.697,28	0,00	0,00	5.697,28
1.03.02.99.002	380	2018	79	Impegno re-imputato dall'esercizio 2017: Impegno re-imputato dall'esercizio 2016: ricorso, innanzi al Tribunale ordinario di Bari – Sezione Lavoro R.G. 12492/13 Sig. S.G.-DDG INCARICO 305/14 <i>DIVERSI</i>	2.219,33	0,00	0,00	2.219,33
1.03.02.99.002	380	2018	80	Ricorso, innanzi al Tribunale ordinario Bari – Sezione Lavoro R.G.12930/13 da parte del Sig. R.V.-DDG INCARICO 304/1... <i>DIVERSI</i>	2.219,33	0,00	0,00	2.219,33
1.03.02.99.002	380	2018	81	Impegno re-imputato 2016 E 2017: Ricorso, innanzi al Tribunale ordinario di Bari – Sezione Lavoro, R.G. 12321/13-Sig. L.G.-DDG INCARICO 303/14 EX IMP. 319/15, 203/16, 2026/17, 81/2018 <i>DIVERSI</i>	2.219,33	0,00	0,00	2.219,33
1.03.02.99.002	380	2018	82	Impegno re-imputato dall'esercizio 2017: Impegno re-imputato dall'esercizio 2016: Ricorso Tribunale ordinario di Bari Sezione Lavoro, Sig. A.D.M. - DDG INCARICO 147/2015- EX IMPEGNO REIMPUTATO 314/2015 <i>DIVERSI</i>	291,82	0,00	0,00	291,82
1.03.02.99.002	380	2018	83	Impegno re-imputato dall'esercizio 2017: Impegno re-imputato dall'esercizio 2016: Ricorso al Tribunale ordinario di Bari – Sezione Lavoro R.G. N. 8400/14, Sig. D.A.- DDG INCARICO 153/2015-EX IMP.REIM... <i>DIVERSI</i>	291,82	0,00	0,00	291,82
1.03.02.99.002	380	2018	84	Impegno re-imputato dall'esercizio 2017: Impegno re-imputato dall'esercizio 2016: Ricorso Tribunale ordinario di Bari – Sezione Lavoro-Sigg.ri G.B. e T.C. - DDG INCARICO 146/15- EX IMPEGNO REIMP... <i>DIVERSI</i>	583,65	0,00	0,00	583,65
1.03.02.99.002	380	2018	86	Impegno re-imputato dall'esercizio 2017: Impegno re-imputato dall'esercizio 2016: IMPEGNO DI SPESA RICORSI R.G. n. 9085/14 - R.G. n. 9086/14 – R.G. n. 9088/14 da parte dei Sigg.ri L.S., M.G. e P.C.... <i>DE PALMA GIUSEPPE</i>	2.776,05	0,00	0,00	2.776,05
1.03.02.99.002	380	2018	90	Impegno re-imputato dall'esercizio 2017: IMPEGNO SPESA DCS 21, 23, 26 E 29/2017 E DDG NN. 4, 6 E 7/2017 INCARICHI LEGALI <i>DIVERSI</i>	37.273,55	4.954,51	0,00	32.319,04
1.03.02.99.002	380	2018	92	Impegno re-imputato dall'esercizio 2017: RICORSI INNANZI AL TRIBUNALE DI LECCE NOTIFICATI IN DATE DIVERSE PROMOSSE DA LAVORATORI IN SOMMINISTRAZIONE. AFFIDAMENTO DEL SERVIZIO DI PATROCINIO LEGALE <i>DIVERSI</i>	18.080,40	2.596,41	0,00	15.483,99



1.03.02.99.002	380	2018	93	Impegno re-imputato dall'esercizio 2017: RICORSI INNANZI AD AUTORITA' GIUDIZIARIE DIVERSE NOTIFICATI IN DATE DIVERSE PROMOSSE NEI CONFRONTI DI ARIF. AFFIDAMENTO DEL SERVIZIO DI PATROCINIO LEGALE AD... <i>DIVERSI</i>	126.895,72	14.756,20	0,00	112.139,52
1.03.02.99.002	380	2018	94	Impegno re-imputato dall'esercizio 2017: COMPETENZE LEGALI DCS 14,16,17/2017 <i>DIVERSI</i>	2.998,78	1.414,00	0,00	1.584,78
1.03.02.99.002	380	2018	140	RICORSO INNANZI AL TRIBUNALE DI BARI PROMOSSO DA CIPRIANI EMANUELE. AFFIDAMENTO DEL SERVIZIO DI PATROCINIO LEGALE ALL'AVV. ANGELA DE MARIO <i>DE MARIO ANGELA</i>	500,64	312,00	0,00	188,64
1.03.02.99.002	380	2018	170	RICORSO INNANZI AL TRIBUNALE DI BARI PROMOSSO DA MARCONI FRANCESCO. AFFIDAMENTO DEL SERVIZIO DI PATROCINIO LEGALE ALL'AVV. MICHELE SORGENTE <i>DIVERSI</i>	206,02	0,00	0,00	206,02
1.03.02.99.002	380	2018	171	RICORSO INNANZI AL TRIBUNALE DI BARI PROMOSSO DA CIPRIANI EMANUELE. AFFIDAMENTO DEL SERVIZIO DI PATROCINIO LEGALE ALL'AVV. GAETANO FIORETTI <i>DIVERSI</i>	507,52	0,00	0,00	507,52
1.03.02.99.002	380	2018	173	RICORSO IN APPELLO INNANZI ALLA CORETD I APPELLO DEL TRIBUNALE DI BARI PROMOSSO DA ARIF PUGLIA CONTRO PIGLIONICO VINCENZO. AFFIDAMENTO DEL SERVIZIO DI PATROCINIO LEGALE ALL'AVV. SALVATORE CAMPANELLI <i>CAMPANELLI SALVATORE</i>	3.894,40	0,00	0,00	3.894,40
1.03.02.99.002	380	2018	223	RICORSO INNANZI AL TRIBUNALE DI BARI PROMOSSO DA CIPRIANI EMANUELE. AFFIDAMENTO DEL SERVIZIO DI PATROCINIO LEGALE ALL'AVV. DOMENICO MASTROLIA <i>MASTROLIA DOMENICO</i>	5.709,60	0,00	0,00	5.709,60
1.03.02.99.002	380	2018	226	RICORSO INNANZI AL TRIBUNALE DI BARI PROMOSSO DA CIPRIANI EMANUELE. AFFIDAMENTO DEL SERVIZIO DI PATROCINIO LEGALE ALL'AVV. FIORETTI GAETANO <i>FIORETTI GAETANO</i>	3.045,12	0,00	0,00	3.045,12
1.03.02.99.002	380	2018	496	RICORSI INNANZI AL TRIBUNALE DI BARI PROMOSSE DA PORRO GIUSEPPE E GAMMINO SAVINO AFFIDAMENTO DEL SERVIZIO DI PATROCINIO LEGALE ALL'AVV. FRANCESCO EDMONDO STOLFA. <i>STOLFA FRANCESCO EDMONDO</i>	1.966,64	0,00	0,00	1.966,64
1.03.02.99.002	380	2018	587	RICORSO INNANZI AL TRIBUNALE DI BARI PROMOSSO DA TARTARELLI COSIMO. AFFIDAMENTO DEL SERVIZIO DI PATROCINIO LEGALE ALL'AVV. GIACOMO CUONZO <i>CUONZO GIACOMO</i>	1.903,20	0,00	0,00	1.903,20
1.03.02.99.002	380	2018	884	RICORSI TRIBUNALE DI BARI E TARANTO PROMOSSE DA DI BRINDISI VITO, LOCAPUTO VINCENZO E ALVISI GIUSEPPE - SERVIZIO DI PATROCINIO LEGALE AVV. LORENZO GIACOVELLI. CIG Z8422A2F2B <i>GIACOVELLI LORENZO</i>	2.093,52	0,00	0,00	2.093,52
1.03.02.99.002	380	2018	905	RICORSO INNANZI AL TRIBUNALE DI BARI PROMOSSO DA SOLITO MARCO. AFFIDAMENTO DEL SERVIZIO DI PATROCINIO LEGALE ALL'AVV. FRANCESCO EDMONDO STOLFA. CIG: Z3322CB218. <i>STOLFA FRANCESCO EDMONDO</i>	444,08	0,00	0,00	444,08
1.03.02.99.002	380	2018	907	RICORSO INNANZI AL TRIBUNALE DI BARI PROMOSSO DA ARGESE MARTINO. AFFIDAMENTO DEL SERVIZIO DI PATROCINIO LEGALE ALL'AVV. FRANCESCO MASI. CIG: Z0A22BF594 <i>MASI FRANCESCO</i>	454,76	317,20	0,00	137,56
1.03.02.99.002	380	2018	908	OGGETTO: RICORSO INNANZI AL TRIBUNALE DI BARI PROMOSSO DA FANTASIA BARTOLOMEO - AFFIDAMENTO DEL SERVIZIO DI PATROCINIO LEGALE ALL' AVV. MICHELE SORGENTE. CIG: Z2522D1159 <i>SORGENTE MICHELE</i>	2.014,78	0,00	0,00	2.014,78
1.03.02.99.002	380	2018	909	OGGETTO: RICORSI INNANZI AL TRIBUNALE DI LECCE PROMOSSO DA SCIOLTI SERGIO. AFFIDAMENTO DEL SERVIZIO DI PATROCINIO LEGALE ALL'AVV. DOMENICO MASTROLIA. CIG: Z5522BF62F <i>MASTROLIA DOMENICO</i>	5.809,60	0,00	0,00	5.809,60



1.03.02.99.002	380	2018	911	RICORSO INNANZI AL TRIBUNALE DI BARI PROMOSSO DA D'ERRICO QUIRICO. AFFIDAMENTO DEL SERVIZIO DI PATROCINIO LEGALE ALL'AVV. PAOLA FLORIO. CIG: ZDB226B9B9 <i>FLORIO PAOLA</i>	1.347,84	0,00	0,00	1.347,84
1.03.02.99.002	380	2018	913	RICORSI INNANZI AL TRIBUNALE DI BARI PROMOSSE DA CIOLECCHIA DOMENICO E SINISI MICHELE AFFIDAMENTO DEL SERVIZIO DI PATROCINIO LEGALE ALL'AVV. CAPODIECI E SPINOSA. CIG: Z1322D1261 <i>CAPODIECI ANTONIO</i>	2.791,36	0,00	0,00	2.791,36
1.03.02.99.002	380	2018	914	RICORSO INNANZI AL TRIBUNALE DI BARI PROMOSSO DA DE MAGLIO GABRIELE AFFIDAMENTO DEL SERVIZIO DI PATROCINIO LEGALE ALL'AVV. DOMENICO MASTROLIA. CIG: ZE9226B79D <i>MASTROLIA DOMENICO</i>	5.709,60	0,00	0,00	5.709,60
1.03.02.99.002	380	2018	915	RICORSO INNANZI AL TRIBUNALE DI BARI PROMOSSO DA TRAMACERE ROCCO AFFIDAMENTO DEL SERVIZIO DI PATROCINIO LEGALE ALL'AVV. PAOLA FLORIO. CIG Z2722D11E3 <i>FLORIO PAOLA</i>	874,20	0,00	0,00	874,20
1.03.02.99.002	380	2018	925	RICORSO INNANZI AL TRIBUNALE DI LECCE PROMOSSO DA DELLI NOCI FEDERICO. AFFIDAMENTO DEL SERVIZIO DI PATROCINIO LEGALE ALL'AVV. ROSARIA ROMANO <i>DIVERSI</i>	2.918,24	0,00	0,00	2.918,24
1.03.02.99.002	380	2018	926	RICORSO INNANZI AL TRIBUNALE DI BARI PROMOSSO DA FASANELLA DOMENICO. AFFIDAMENTO DEL SERVIZIO DI PATROCINIO LEGALE ALL'AVV. NICOLA DIOMEDE - CIG ZA422FCD51 <i>DIOMEDE NICOLA</i>	909,62	0,00	0,00	909,62
1.03.02.99.002	380	2018	957	RICORSO INNANZI AL TRIBUNALE DI BARI PROMOSSO DA ALBANESE MARTINO. AFFIDAMENTO DEL SERVIZIO DI PATROCINIO LEGALE ALL'AVV. LORENZO GIACOVELLI. <i>GIACOVELLI LORENZO</i>	1.459,12	0,00	0,00	1.459,12
1.03.02.99.002	380	2018	958	RICORSO INNANZI AL TRIBUNALE DI BARI PROMOSSO DA D'AMATO ANTONINO. AFFIDAMENTO DEL SERVIZIO DI PATROCINIO LEGALE ALL'AVV. GIACOMO CUONZO <i>CUONZO GIACOMO</i>	2.625,61	1.872,00	0,00	753,61
1.03.02.99.002	380	2018	1266	RICORSO INNANZI AL TRIBUNALE DI BARI PROMOSSO DA LONARDELLI GIANFRANCO. AFFIDAMENTO DEL SERVIZIO DI PATROCINIO LEGALE ALL'AVV. MONICA GRASSI. <i>GRASSI MONICA</i>	523,28	0,00	0,00	523,28
1.03.02.99.002	380	2018	1267	RICORSI INNANZI AL TRIBUNALE DI BARI PROMOSSE DA N.14 RICORRENTI DIPENDENTI EX SMA. AFFIDAMENTO DEL SERVIZIO DI PATROCINIO LEGALE ALLO STUDIO ASSOCIATO CATALDO E PIERLUIGI BALDUCCI. <i>DIVERSI</i>	25.023,92	0,00	0,00	25.023,92
1.03.02.99.002	380	2018	1282	RICORSI INNANZI AL TRIBUNALE DI BARI PROMOSSE DA N.19 RICORRENTI EX SMA VARI. AFFIDAMENTO DEL SERVIZIO DI PATROCINIO LEGALE ALL'AVV. DOMENICO MASTROLIA <i>MASTROLIA DOMENICO</i>	19.628,16	0,00	0,00	19.628,16
1.03.02.99.002	380	2018	1293	RICORSI INNANZI AL TRIBUNALE DI BARI PROMOSSE DA N. 9 RICORRENTI EX SMA. AFFIDAMENTO DEL SERVIZIO DI PATROCINIO LEGALE ALL'AVV. NINO SEBASTIANO MATASSA <i>DIVERSI</i>	27.998,91	0,00	0,00	27.998,91
1.03.02.99.002	380	2018	1294	RICORSI INNANZI AL TRIBUNALE DI BARI PROMOSSE DA N. 11 RICORRENTI EX SMA VARI. AFFIDAMENTO DEL SERVIZIO DI PATROCINIO LEGALE ALL'AVV. GAETANO FIORETTI. <i>FIORETTI GAETANO</i>	6.371,77	0,00	0,00	6.371,77
1.03.02.99.002	380	2018	1295	SALDO PER RICORSI INNANZI AL TRIBUNALE DI LECCE PROMOSSE DA N.10 RICORRENTI LAVORATORI IN SOMMINISTRAZIONE. AFFIDAMENTO DEL SERVIZIO DI PATROCINIO LEGALE AGLI AVVOCATI CATALDO E PIERLUIGI BALDUCCI. <i>BALDUCCI CATALDO</i>	3.773,60	0,00	0,00	3.773,60
1.03.02.99.002	380	2018	1312	RICORSO INNANZI ALLA CORTE DI APPELLO DI BARI - SEZ. LAVORO PROMOSSO DA MASTRANGELO GIANGIUSEPPE. AFFIDAMENTO DEL SERVIZIO DI PATROCINIO LEGALE ALL'AVV. GIOVANNA GONNELLA <i>GONNELLA GIOVANNA</i>	3.490,05	0,00	0,00	3.490,05

1.03.02.99.002	380	2018	1568	: RICORSI INNANZI AL TRIBUNALE DI BARI PROMOSSE DA MUIA G., MAGGI C., DI BELLA I. RAMPINO G.E MISI G. AFFIDAMENTO DEL SERVIZIO DI PATROCINIO LEGALE ALL'AVV. SIMONA VITUCCI <i>VITUCCI SIMONA</i>	4.487,00	0,00	0,00	4.487,00
1.03.02.99.002	380	2018	1790	RICORSO INNANZI ALLA CORTE DI CASSAZIONE PROMOSSO DA ARIF PUGLIA. AFFIDAMENTO DEL SERVIZIO DI PATROCINIO LEGALE ALL'AVV. ROSARIA ROMANO <i>ROMANO ROSARIA</i>	7.277,00	4.713,73	0,00	2.563,27
1.03.02.99.002	380	2018	1791	RICORSO INNANZI ALLA CORTE DI APPELLO DI LECCE – SEZ. LAVORO PROMOSSO DA ARIF CONTRO CARROZZO DANTE. AFFIDAMENTO DEL SERVIZIO DI PATROCINIO LEGALE ALL'AVV. ANTONIO CAPODIECI E MARIA SPINOSA <i>DIVERSI</i>	4.648,20	0,00	0,00	4.648,20
1.03.02.99.002	380	2018	1792	RICORSI INNANZI AL TRIBUNALE DI LECCE PROMOSSE DA N.2 RICORRENTI LAVORATORI IN SOMMINISTRAZIONE. AFFIDAMENTO DEL SERVIZIO DI PATROCINIO LEGALE AGLI AVVOCATI CATALDO E PIERLUIGI BALDUCCI <i>DIVERSI</i>	4.377,36	0,00	0,00	4.377,36
1.03.02.99.002	380	2018	2047	AFFIDAMENTO INCARICO LEGALE PER GIUDIZI PENDENTI INNANZI AL TRIBUNALE DI BARI SEZ. LAVORO - SICILIANO VITA M. E BONO ANNARITA <i>VITUCCI SIMONA</i>	1.796,00	0,00	0,00	1.796,00
1.03.02.99.002	380	2018	2048	RICORSO INNANZI AL TRIBUNALE DI TARANTO PROMOSSO DA BIANCO ANGELO AFFIDAMENTO DEL SERVIZIO DI PATROCINIO LEGALE ALL'AVV. MICHELE ZONNO <i>ZONNO MICHELE</i>	2.918,24	0,00	0,00	2.918,24
1.03.02.99.002	380	2018	2049	RICORSO INNANZI AL TRIBUNALE DI BARI PROMOSSO DA SETTE NICOLA. AFFIDAMENTO DEL SERVIZIO DI PATROCINIO LEGALE ALL'AVV. ANGELA DE MARIO. <i>DE MARIO ANGELA</i>	1.237,08	0,00	0,00	1.237,08
1.03.02.99.002	380	2018	2053	RICORSO INNANZI AL TRIBUNALE DI BRINDISI PROMOSSO DA CERASINO COSIMO. AFFIDAMENTO DEL SERVIZIO DI PATROCINIO LEGALE ALL'AVV. ALESSANDRA RIZZO. <i>RIZZO ALESSANDRA</i>	1.265,81	0,00	0,00	1.265,81
1.03.02.99.002	380	2018	2054	RICORSO INNANZI AL TRIBUNALE DI BARI PROMOSSO DA CALDAROLA PAOLO. AFFIDAMENTO DEL SERVIZIO DI PATROCINIO LEGALE ALL'AVV. NICOLA DIOMEDE <i>DIOMEDE NICOLA</i>	1.461,90	0,00	0,00	1.461,90
1.03.02.99.002	380	2018	2056	RICORSO INNANZI ALLA CORTE DI APPELLO DI LECCE – SEZ. LAVORO – SEZ. DISTACCATA DI TARANTO PROMOSSO DA PISCONTI A. E MASSARO C. AFFIDAMENTO DEL SERVIZIO DI PATROCINIO LEGALE ALL'AVV. MICHELE ZONNO <i>ZONNO MICHELE</i>	6.954,17	0,00	0,00	6.954,17
1.03.02.99.002	380	2018	2281	: RICORSO INNANZI AL TRIBUNALE DI BARI PROMOSSO DA D'ALUISIO LOREDANA AFFIDAMENTO DEL SERVIZIO DI PATROCINIO LEGALE ALL'AVV. PAOLA FLORIO <i>FLORIO PAOLA</i>	1.750,95	0,00	0,00	1.750,95
1.03.02.99.002	380	2018	2282	RICORSO INNANZI AL TRIBUNALE DI BARI PROMOSSO DA D'ANGELLA GIUSEPPE. AFFIDAMENTO DEL SERVIZIO DI PATROCINIO LEGALE ALL'AVV. NICOLA DIOMEDE <i>DIOMEDE NICOLA</i>	1.355,99	0,00	0,00	1.355,99
1.03.02.99.002	380	2018	2283	RICORSO INNANZI AL TRIBUNALE DI BARI PROMOSSO DA DI NOIA MATTEO. AFFIDAMENTO DEL SERVIZIO DI PATROCINIO LEGALE ALL'AVV. TERESA GIACOVELLI <i>GIACOVELLI TERESA</i>	364,78	0,00	0,00	364,78
1.03.02.99.002	380	2018	2284	RICORSI INNANZI AL TRIBUNALE DI BARI PROMOSSE DA N. 10 DIPENDENTI. AFFIDAMENTO DEL SERVIZIO DI PATROCINIO LEGALE ALL'AVV. DOROTEA DUBOIS <i>DUBOIS DOROTEA</i>	4.158,49	0,00	0,00	4.158,49
1.03.02.99.002	380	2018	2285	RICORSO INNANZI AL TRIBUNALE DI TARANTO PROMOSSO DA FANULI GIOVANNI. AFFIDAMENTO DEL SERVIZIO DI PATROCINIO LEGALE ALL'AVV. VINCENZA ZUCCARO <i>ZUCCARO VINCENZA</i>	5.023,20	0,00	0,00	5.023,20
1.03.02.99.002	380	2018	2286	RICORSO INNANZI AL TRIBUNALE DI LECCE PROMOSSO DA MARINACI ALESSANDRO. AFFIDAMENTO DEL SERVIZIO DI PATROCINIO LEGALE ALL'AVV. ALESSANDRA RIZZO <i>RIZZO ALESSANDRA</i>	2.345,80	0,00	0,00	2.345,80



1.03.02.99.002	380	2018	2287	RICORSO INNANZI AL TRIBUNALE DI BARI PROMOSSO DA MARINELLI A. PIU' 36 (TRENTASEI). AFFIDAMENTO DEL SERVIZIO DI PATROCINIO LEGALE ALL'AVV. DOROTEA DUBOIS <i>DUBOIS DOROTEA</i>	2.188,68	0,00	0,00	2.188,68
1.03.02.99.002	380	2018	2288	RICORSO INNANZI AL TRIBUNALE DI BARI PROMOSSO DA MONTEODORO LORENZO. AFFIDAMENTO PATROCINIO LEGALE ALL'AVV. ANTONIO MANZARI <i>DIVERSI</i>	1.982,94	0,00	0,00	1.982,94
1.03.02.99.002	380	2018	2289	RICORSO INNANZI AL TRIBUNALE DI BARI PROMOSSO DA PORRO GIUSEPPE. AFFIDAMENTO DEL SERVIZIO DI PATROCINIO LEGALE ALL'AVV. PIETRO DEMOLA <i>DEMOLA PIETRO</i>	1.825,36	0,00	0,00	1.825,36
1.03.02.99.002	380	2018	2290	RICORSO INNANZI AL TRIBUNALE DI LECCE PROMOSSO DA PRATO ELIO. AFFIDAMENTO DEL SERVIZIO DI PATROCINIO LEGALE ALL'AVV. CARLO MARULLI. <i>Studio Legale Associato Bonanno - Quarta - Marulli</i>	4.085,54	0,00	0,00	4.085,54
1.03.02.99.002	380	2018	2291	RICORSO INNANZI AL TRIBUNALE DI BARI PROMOSSO DA RECCHIA NICOLA. AFFIDAMENTO DEL SERVIZIO DI PATROCINIO LEGALE ALL'AVV. MONICA GRASSI. <i>GRASSI MONICA</i>	3.335,64	1.667,83	0,00	1.667,81
1.03.02.99.002	380	2018	2292	RICORSO INNANZI AL TRIBUNALE DI BARI PROMOSSO DA ROMEO ALFONSO. AFFIDAMENTO DEL SERVIZIO DI PATROCINIO LEGALE ALL'AVV. GAETANO FIORETTI <i>FIORETTI GAETANO</i>	3.109,60	1.354,00	0,00	1.755,60
1.03.02.99.002	380	2018	2294	RICORSO INNANZI AL TRIBUNALE DI BARI PROMOSSO DA SAVINO GIOVANNI. AFFIDAMENTO DEL SERVIZIO DI PATROCINIO LEGALE ALL'AVV. FRANCESCO MASI <i>MASI FRANCESCO</i>	570,86	0,00	0,00	570,86
1.03.02.99.002	380	2018	2295	RICORSI INNANZI AL TRIBUNALE DI BARI PROMOSSO DA SERRA A. M.. E DIMA S. - AFFIDAMENTO DEL SERVIZIO DI PATROCINIO LEGALE ALL'AVV. SALVATORE CAMPANELLI <i>CAMPANELLI SALVATORE</i>	5.836,48	0,00	0,00	5.836,48
1.03.02.99.002	380	2018	2296	RICORSO INNANZI AL TRIBUNALE DI BARI PROMOSSO DA SPINELLI GIOVANNI AFFIDAMENTO DEL SERVIZIO DI PATROCINIO LEGALE ALL'AVV. PAOLA FLORIO <i>FLORIO PAOLA</i>	1.750,95	0,00	0,00	1.750,95
1.03.02.99.002	380	2018	2297	RICORSO INNANZI AL TRIBUNALE DI BARI PROMOSSO DA TARTARELLI COSIMO. AFFIDAMENTO DEL SERVIZIO DI PATROCINIO LEGALE ALL'AVV. GAETANO FIORETTI <i>FIORETTI GAETANO</i>	3.109,60	1.556,80	0,00	1.552,80
1.03.02.99.002	380	2018	2298	RICORSI INNANZI AL TRIBUNALE DI BARI PROMOSSO DA TASSIELLI M., UNGARO G., ZENZOLA S., ACQUAFREDDA F. E CAPOZZOLO V. AFFIDAMENTO DEL SERVIZIO DI PATROCINIO LEGALE ALL'AVV. GIACOMO CUONZO <i>CUONZO GIACOMO</i>	7.296,55	0,00	0,00	7.296,55
1.03.02.99.002	380	2018	2299	RICORSI INNANZI AL TRIBUNALE DI BARI PROMOSI DA VERRIELLO F., PAPARUSSO A., CILIBERTI D. E MINAFRA V. AFFIDAMENTO PATROCINIO LEGALE AVV. ANTONIO MANZARI <i>DIVERSI</i>	10.213,84	0,00	0,00	10.213,84
1.03.02.99.002	380	2018	2300	RICORSO INNANZI AL TRIBUNALE DI FOGGIA PROMOSSO DA VILLANI ROBERTO. AFFIDAMENTO DEL SERVIZIO DI PATROCINIO LEGALE ALL'AVV. EROS NIMO <i>NIMO EROS</i>	2.990,00	1.497,00	0,00	1.493,00
1.03.02.99.002	380	2018	2410	RICORSO INNANZI ALLA CORTE DI APPELLO DI LECCE - SEZ. LAVORO - SEZ. DISTACCATA DI TARANTO PROMOSSO DA BARBETTA ANGELO AFFIDAMENTO DEL SERVIZIO DI PATROCINIO LEGALE ALL'AVV. MICHELE ZONNO. <i>ZONNO MICHELE</i>	4.117,01	0,00	0,00	4.117,01
1.03.02.99.002	380	2018	2459	RICORSO INNANZI AL TRIBUNALE DI BARI PROMOSSO DA PATERNOSTER SAVERIO AFFIDAMENTO DEL SERVIZIO DI PATROCINIO LEGALE ALL'AVV. GIACOMO CUONZO <i>CUONZO GIACOMO</i>	3.764,52	0,00	0,00	3.764,52
1.03.02.99.002	380	2018	2461	RICORSO IN APPELLO AVVERSO LA SENTENZA N. 2602/18 RESA DAL TRIBUNALE DI BARI SEZ. LAV. PROMOSSO DA ARIF CONTRO D'AMICO D., D'ERRICO Q. E ZIZZI Q. AFFIDAMENTO SERVIZIO AVV ANGELA DE MARIO <i>DE MARIO ANGELA</i>	1.666,83	0,00	0,00	1.666,83



1.03.02.99.002	380	2018	2463	RICORSO INNANZI AL TRIBUNALE DI BARI PROMOSSO DA VILLANI ORONZO. AFFIDAMENTO DEL SERVIZIO DI PATROCINIO LEGALE ALL'AVV. SIMONA VITUCCI <i>VITUCCI SIMONA</i>	899,00	0,00	0,00	899,00
1.03.02.99.002	380	2018	2464	RICORSO INNANZI AL TRIBUNALE DI BARI PROMOSSO DA FERARRA SILVANA AFFIDAMENTO DEL SERVIZIO DI PATROCINIO LEGALE ALL'AVV. GIUSEPPE PICCIOLA <i>PICCIOLA GIUSEPPE</i>	1.823,90	0,00	0,00	1.823,90
1.03.02.99.002	380	2018	2815	OPPOSIZIONE A DECRETO INGIUNTIVO TRIBUNALE DI BARI E TARANTO PROMOSSE DA LISCHIO O., GIANNINI A., COLUCCI M., MASTROVITO G. E CALOGIURI M.A. - AFFIDAMENTO INCARICO DI PATROCINIO LEGALE BALDUCCI <i>DIVERSI</i>	7.295,60	0,00	0,00	7.295,60
1.03.02.99.002	380	2018	2848	RICORSO INNANZI ALLA CORTE DI CASSAZIONE PROMOSSO DA ARIF PUGLIA. AFFIDAMENTO DELL'INCARICO DI PATROCINIO LEGALE ALL'AVV. ROSARIA ROMANO -compreso contributo unificato di 1.500 euro <i>ROMANO ROSARIA</i>	6.793,57	3.291,55	0,00	3.502,02
1.03.02.99.002	380	2018	2898	RICORSI INNANZI AL TRIBUNALE DI BARI COLASUONNO FABIO E COLASUONNO LUCIO. AFFIDAMENTO DEL SERVIZIO DI PATROCINIO LEGALE ALL'AVV. GAETANO FIORETTI <i>FIORETTI GAETANO</i>	7.774,00	3.111,60	0,00	4.662,40
1.03.02.99.002	380	2018	2995	RICORSO INNANZI AL TRIBUNALE DI BARI PROMOSSO DA PEPE VIVIANA C/ARIF. AFFIDAMENTO DELL'INCARICO DI PATROCINIO LEGALE ALL'AVV. NINO SEBASTIANO MATASSA <i>DIVERSI</i>	11.373,84	0,00	0,00	11.373,84
1.03.02.99.002	380	2018	2996	RICORSO INNANZI AL TRIBUNALE DI FOGGIA PROMOSSO DA DE MARTINO NAZARIO. AFFIDAMENTO DELL'INCARICO DI PATROCINIO LEGALE ALL'AVV. ANTONIO MANZARI <i>DIVERSI</i>	11.373,84	0,00	0,00	11.373,84
1.03.02.99.002	380	2018	3113	RICORSO INNANZI AL TRIBUNALE DI BARI PROMOSSO DAL SIG. MALDERA GIULIO. AFFIDAMENTO DELL'INCARICO DI PATROCINIO LEGALE ALL'AVV. GAETANO FIORETTI <i>FIORETTI GAETANO</i>	444,08	0,00	0,00	444,08
1.03.02.99.002	380	2018	3133	RICORSO INNANZI AL TRIBUNALE DI BARI PROMOSSO DA GAMMINO SAVINO. AFFIDAMENTO DELL'INCARICO DI PATROCINIO LEGALE ALL'AVV. PAOLA FASCIANO <i>FASCIANO PAOLA</i>	418,60	169,44	0,00	249,16
1.03.02.99.002	380	2018	3153	RICORSO PER DECRETO INGIUNTIVO INNANZI AL GIUDICE DI PACE DI BARI PROMOSSO DA ARIF CONTRO VENEZIANI VITO. AFFIDAMENTO DELL'INCARICO DI PATROCINIO LEGALE AGLI AVV.TI ANTONIO CAPODIECI E MARIA SPINOSA. <i>CAPODIECI ANTONIO</i>	500,00	0,00	0,00	500,00
1.03.02.99.002	380	2018	3271	RICORSI PER DECRETO INGIUNTIVO INNANZI AL GIUDICE DI PACE ED AL TRIBUNALE DI BARI PROMOSSE DA ARIF CONTRO DEBITORI VARI. AFFIDAMENTO DELL'INCARICO DI PATROCINIO LEGALE AGLI AVV.TI CAPODIECI E SPINOSA <i>SPINOSA MARIA</i>	1.000,00	0,00	0,00	1.000,00
1.03.02.99.002	380	2018	3459	RICORSO INNANZI AL TRIBUNALE DI BARI PROMOSSO DA ARGESE MARTINO. AFFIDAMENTO DELL'INCARICO DI PATROCINIO LEGALE ALL'AVV. VINCENZA ZUCCARO. <i>ZUCCARO VINCENZA</i>	5.740,80	0,00	0,00	5.740,80
1.03.02.99.002	380	2018	3460	RICORSO INNANZI AL TRIBUNALE DI BARI PROMOSSO DA CILIBERTI ROCCO. AFFIDAMENTO DELL'INCARICO DI PATROCINIO LEGALE ALL'AVV. SALVATORE CAMPANELLI <i>CAMPANELLI SALVATORE</i>	4.172,51	0,00	0,00	4.172,51
1.03.02.99.002	380	2018	3461	RICORSO INNANZI AL TRIBUNALE DI BARI PROMOSSO DA MARCONI FRANCESCO. AFFIDAMENTO DELL'INCARICO DI PATROCINIO LEGALE ALL'AVV. GIACOMO CUONZO <i>CUONZO GIACOMO</i>	3.647,80	0,00	0,00	3.647,80
1.03.02.99.002	380	2018	3462	RICORSO INNANZI ALLA CORTE DI APPELLO DI BARI - SEZIONE LAVORO PROMOSSO DA ARIF CONTRO CAPOTORTO FRANCESCO. AFFIDAMENTO DELL'INCARICO DI PATROCINIO LEGALE ALL'AVV. GIACOMO CUONZO. <i>CUONZO GIACOMO</i>	4.093,71	0,00	0,00	4.093,71
1.03.02.99.002	380	2018	3463	RICORSO INNANZI ALLA CORTE DI APPELLO DI BARI - SEZIONE LAVORO PROMOSSO DA ARIF CONTRO D'AMATO VINCENZO. AFFIDAMENTO DELL'INCARICO DI PATROCINIO LEGALE ALL'AVV. GAETANO FIORETTI.	2.141,41	0,00	0,00	2.141,41



1.03.02.99.002	380	2018	3464	<i>FIORETTI GAETANO</i> RICORSO INNANZI AL TRIBUNALE DI BARI PROMOSSO DA D'ANGELLA GIUSEPPE. AFFIDAMENTO DELL'INCARICO DI PATROCINIO LEGALE ALL'AVV. GIUSEPPE PICCIOLA <i>PICCIOLA GIUSEPPE</i>	6.954,17	2.282,05	0,00	4.672,12
1.03.02.99.002	380	2018	3465	RICORSO INNANZI AL TRIBUNALE DI BARI PROMOSSO DA RECCHIA NICOLA. AFFIDAMENTO DELL'INCARICO DI PATROCINIO LEGALE ALL'AVV. FRANCESCO MASI <i>MASI FRANCESCO</i>	1.196,00	418,00	0,00	778,00
1.03.02.99.002	380	2018	3466	RICORSO INNANZI ALLA CORTE DI APPELLO DI BARI - SEZIONE LAVORO PROMOSSO DA ARIF CONTRO PERNA LORENZO. AFFIDAMENTO DELL'INCARICO DI PATROCINIO LEGALE ALL'AVV. GIUSEPPE PICCIOLA <i>PICCIOLA GIUSEPPE</i>	8.310,79	2.952,15	0,00	5.358,64
1.03.02.99.002	380	2018	3467	RICORSI INNANZI ALLA CORTE DI APPELLO DI BARI - SEZIONE LAVORO PROMOSSO DA ARIF CONTRO D'AMATO ANTONINO, D'ANGELLA GIUSEPPE E MACIRELLA PASQUALE. AFFIDAMENTO INCARICO DI PATROCINIO LEGALE AVV FIORETTI <i>FIORETTI GAETANO</i>	7.244,48	0,00	0,00	7.244,48
1.03.02.99.002	380	2018	3468	RICORSO INNANZI AL TRIBUNALE DI BARI PROMOSSO DA D'URSO ANNA RITA. AFFIDAMENTO DELL'INCARICO DI PATROCINIO LEGALE ALL'AVV. SIMONA VITUCCI <i>VITUCCI SIMONA</i>	1.078,40	0,00	0,00	1.078,40
1.03.02.99.002	380	2018	3469	RICORSI INNANZI AL TRIBUNALE DI BARI PROMOSSO DAI SIGG. PICCINONNA BENEDETTO E MICHELE MARRONE. AFFIDAMENTO DELL'INCARICO DI PATROCINIO LEGALE ALL'AVV. MICHELE SBIROLI. <i>SBIROLI MICHELE</i>	1.459,12	0,00	0,00	1.459,12
1.03.02.99.002	380	2018	3559	INTEGRAZIONE IMPEGNO DI SPESA AVV. MATASSA PROCEDIMENTO CALABRESE M. C/ARIF - AVV. MATASSA SEBASTIANO <i>DIVERSI</i>	6.391,49	0,00	0,00	6.391,49
1.03.02.99.002	380	2018	3591	RICORSI PER DECRETO INGIUNTIVO INNANZI AL GIUDICE DI PACE PROMOSSO DA ARIF CONTRO DEBITORI VARI. AFFIDAMENTO DELL'INCARICO DI PATROCINIO LEGALE AGLI AVV.TI ANTONIO CAPODIECI E MARIA SPINOSA <i>SPINOSA MARIA</i>	7.651,15	0,00	0,00	7.651,15
1.03.02.99.002	380	2018	3592	RICORSI INNANZI AL TRIBUNALE DI BARI PROMOSSO DA DI ROMA MICHELE E SPEZZACATENA FRANCESCO. AFFIDAMENTO DELL'INCARICO DI PATROCINIO LEGALE ALL'AVV. FRANCESCO EDMONDO STOLFA <i>STOLFA FRANCESCO EDMONDO</i>	7.295,60	2.537,60	0,00	4.758,00
1.03.02.99.002	380	2018	3593	RICORSO INNANZI AL TRIBUNALE DI BARI PROMOSSO DA IANIERI SALVATORE. AFFIDAMENTO DELL'INCARICO DI PATROCINIO LEGALE ALL'AVV. MICHELE SORGENTE <i>SORGENTE MICHELE</i>	5.821,89	2.328,76	0,00	3.493,13
1.03.02.99.002	380	2018	3594	RICORSO INNANZI AL TRIBUNALE DI LECCE PROMOSSO DA TRAMACERE ROCCO. AFFIDAMENTO DELL'INCARICO DI PATROCINIO LEGALE ALL'AVV. MARINO F. GIAUSA <i>GIAUSA MARINO FRANCESCO GIULIO</i>	4.069,50	1.334,25	0,00	2.735,25
1.03.02.99.002	380	2018	3597	ATTO DI CITAZIONE INNANZI AL TRIBUNALE DI BARI PROMOSSO DA SOCIETA' AGRICOLA AGRIPUGLIA S.S. AFFIDAMENTO DELL'INCARICO DI PATROCINIO LEGALE ALL'AVV. ARIANNA ABRUZZESE <i>DIVERSI</i>	11.082,02	3.633,44	0,00	7.448,58
1.03.02.99.002	380	2018	3598	RICORSI INNANZI AL TRIBUNALE DI BARI PROMOSSO DA N.4 RICORRENTI EX SMA VARI. AFFIDAMENTO DELL'INCARICO DI PATROCINIO LEGALE ALL'AVV. GAETANO FIORETTI <i>FIORETTI GAETANO</i>	6.582,78	0,00	0,00	6.582,78
1.03.02.99.002	380	2018	3605	RICORSO INNANZI AL TRIBUNALE DI BARI PROMOSSO DA D'AMICO DOMENICO. AFFIDAMENTO DELL'INCARICO DI PATROCINIO LEGALE ALL'AVV. PAOLA FLORIO. <i>FLORIO PAOLA</i>	1.982,94	652,15	0,00	1.330,79
1.03.02.99.002	380	2018	3606	RICORSO INNANZI AL TRIBUNALE DI LECCE PROMOSSO DA FORTE GIUSEPPE ROCCO. AFFIDAMENTO DELL'INCARICO DI PATROCINIO LEGALE ALL'AVV. D'AMATO DANIELE <i>D'AMATO DANIELE</i>	3.000,00	1.202,00	0,00	1.798,00
1.03.02.99.002	380	2018	3607	RICORSO INNANZI AL TRIBUNALE DI LECCE PROMOSSO DA ALESSANDRA LEZZI. AFFIDAMENTO DELL'INCARICO DI PATROCINIO LEGALE AGLI AVV.TI BALDUCCI	4.377,36	1.750,94	0,00	2.626,42



1.03.02.99.002	380	2018	3608	BALDUCCI PIERLUIGI RICORSI INNANZI AL TRIBUNALE DI LECCE PROMOSSE DA MANCARELLA MARCO E MONTEDORO ANDREA. AFFIDAMENTO DELL'INCARICO DI PATROCINIO LEGALE ALL'AVV. CARLO MARULLI <i>Studio Legale Associato Bonanno - Quarta - Marulli</i>	5.182,79	0,00	0,00	5.182,79
1.03.02.99.002	380	2018	3609	RICORSO INNANZI AL TRIBUNALE DI BARI PROMOSSO DA PALUMBO GIUSEPPE DOMENICO. AFFIDAMENTO DELL'INCARICO DI PATROCINIO LEGALE AGLI AVV.TI CATALDO BALDUCCI E PIERLUIGI BALDUCCI <i>BALDUCCI PIERLUIGI</i>	4.377,36	1.750,94	0,00	2.626,42
1.03.02.99.002	380	2018	3610	RICORSI INNANZI AL TRIBUNALE DI LECCE PROMOSSE DA PAPADIA GIOVANNI E PASQUALE ANTONIO SANAPO. AFFIDAMENTO DELL'INCARICO DI PATROCINIO LEGALE AGLI AVV.TI CATALDO BALDUCCI E PIERLUIGI BALDUCCI. <i>BALDUCCI CATALDO</i>	8.754,72	3.501,88	0,00	5.252,84
1.03.02.99.002	380	2018	3611	RICORSI TRIBUNALE DI BARI: SPECCHIA BRIGITTE, D'AMICO FILOMENA, MITRANI BRUNO, ANGLANI MASSIMO, PACIFICO VITO SANTORO MARIA, FRATTARUOLO FRANCESCO, TURCHIARULO GRAZIA, LACORTE RAFFAELE, ANGLANI (BIS) <i>MASTROLIA DOMENICO</i>	15.300,00	0,00	0,00	15.300,00
1.03.02.99.002	380	2018	3612	RICORSI INNANZI AL TRIBUNALE DI BARI PROMOSSE DA TINELLA FRANCESCA, DE GIORGI ELISA E LOPERFIDO GIUSEPPE. AFFIDAMENTO DELL'INCARICO DI PATROCINIO LEGALE ALL'AVV. SIMONA VITUCCI <i>VITUCCI SIMONA</i>	5.382,00	2.154,80	0,00	3.227,20
1.03.02.99.002	380	2018	3613	RICORSO INNANZI AL TRIBUNALE DI LECCE PROMOSSO DA VALZANO FERNANDO. AFFIDAMENTO DELL'INCARICO DI PATROCINIO LEGALE AGLI AVV.TI CATALDO BALDUCCI E PIERLUIGI BALDUCCI <i>BALDUCCI CATALDO</i>	4.377,36	1.750,94	0,00	2.626,42
1.03.02.99.002	380	2018	3614	RICORSO INNANZI AL TRIBUNALE DI BRINDISI PROMOSSO DA SICILIA LUIGI. AFFIDAMENTO DELL'INCARICO DI PATROCINIO LEGALE ALL'AVV. FRANCESCA TORSELLO <i>TORSELLO FRANCESCA</i>	2.196,00	721,99	0,00	1.474,01
1.03.02.99.002	380	2018	3615	RICORSO INNANZI AL TRIBUNALE DI FOGGIA PROMOSSO DA ALFARANO ANTONIO. AFFIDAMENTO DELL'INCARICO DI PATROCINIO LEGALE ALL'AVV. BRUNO BIANCHINO <i>DIVERSI</i>	6.954,15	2.781,66	0,00	4.172,49
1.03.02.99.002	380	2018	3616	RICORSO INNANZI AL TRIBUNALE DI LECCE PROMOSSO DA DE PASQUALE ALESSANDRO. AFFIDAMENTO DELL'INCARICO DI PATROCINIO LEGALE ALL'AVV. ALESSANDRA RIZZO <i>RIZZO ALESSANDRA</i>	6.954,17	1.976,00	0,00	4.978,17
1.03.02.99.002	380	2018	3621	RICORSO INNANZI AL TRIBUNALE DI BARI PROMOSSO DA CILIBERTI DOMENICO. AFFIDAMENTO DELL'INCARICO DI PATROCINIO LEGALE ALL'AVV. MASSIMO VERNOLA <i>DIVERSI</i>	4.377,36	1.522,56	0,00	2.854,80
1.03.02.99.002	380	2018	3622	RICORSO INNANZI AL TRIBUNALE DI BARI PROMOSSO DA BOLOGNINO MASSIMO. AFFIDAMENTO DELL'INCARICO DI PATROCINIO LEGALE ALL'AVV. MARCELLO VERNOLA <i>DIVERSI</i>	4.377,36	1.522,56	0,00	2.854,80
1.03.02.99.002	380	2018	3623	RICORSO INNANZI ALLA CORTE DI APPELLO DI BARI - SEZIONE LAVORO PROMOSSO DA ARIF CONTRO BISCOTTI TOMMASO. AFFIDAMENTO DELL'INCARICO DI PATROCINIO LEGALE ALL'AVV. SALVATORE CAMPANELLI <i>CAMPANELLI SALVATORE</i>	7.788,78	3.715,51	0,00	4.073,27
1.03.02.99.002	380	2018	3625	RICORSO INNANZI AL TRIBUNALE DI BARI PROMOSSO DA BUTTAZZO MARIAGRAZIA. AFFIDAMENTO DELL'INCARICO DI PATROCINIO LEGALE ALL'AVV. GIUSEPPE PICCIOLA <i>PICCIOLA GIUSEPPE</i>	6.954,17	2.282,05	0,00	4.672,12
1.03.02.99.002	380	2018	3626	RICORSO INNANZI AL TRIBUNALE DI BARI PROMOSSO DA CENTRONE NICOLA. AFFIDAMENTO DELL'INCARICO DI PATROCINIO LEGALE ALL'AVV. MARIA TERESA MODUGNO <i>DIVERSI</i>	1.625,36	652,15	0,00	973,21
1.03.02.99.002	380	2018	3628	RICORSO INNANZI AL TRIBUNALE DI BRINDISI PROMOSSO DA GREGORIO ANTONIO. AFFIDAMENTO DELL'INCARICO DI PATROCINIO LEGALE ALL'AVV. ILARIA ANNA ELEONORA STALLONE <i>DIVERSI</i>	5.051,40	1.867,76	0,00	3.183,64

1.03.02.99.002	380	2018	3629	RICORSO INNANZI AL TRIBUNALE DI LECCE PROMOSSO DA DE MARCO ANDREA. AFFIDAMENTO DELL'INCARICO DI PATROCINIO LEGALE ALL'AVV. GIOVANNI DE NIGRIS <i>DIVERSI</i>	5.544,66	0,00	0,00	5.544,66
1.03.02.99.002	380	2018	3630	RICORSO INNANZI AL TRIBUNALE DI LECCE PROMOSSO DA LACIRIGNOLA MAURIZIO. AFFIDAMENTO DELL'INCARICO DI PATROCINIO LEGALE ALL'AVV. VINCENZO STEFANO <i>DIVERSI</i>	7.050,90	2.454,49	0,00	4.596,41
1.03.02.99.002	380	2018	3721	INCARICHI LEGALI <i>DIVERSI</i>	17.510,00	7.031,94	0,00	10.478,06
1.03.02.99.002	380	2019	3	RICORSO INNANZI ALLA CORTE DI APPELLO DI BARI – SEZIONE LAVORO PROMOSSO ARIF CONTRO AMODIO NICOLA, CAPOTORTO FRANCESCO E VITTO ANDREA. STUDIO LEGALE BALDUCCI <i>DIVERSI</i>	13.832,08	5.252,84	0,00	8.579,24
1.03.02.99.002	380	2019	4	RICORSO INNANZI AL TRIBUNALE DI LECCE PROMOSSO DA TAMBORRINO MARIA ROSARIA. AFFIDAMENTO DELL'INCARICO DI PATROCINIO LEGALE ALL'AVV. ANDREA CIARDO <i>DIVERSI</i>	5.700,14	2.282,05	0,00	3.418,09
1.03.02.99.002	380	2019	33	RICORSO INNANZI AL TRIBUNALE DI LECCE PROMOSSO DA DE MAROTTA NADIA. AFFIDAMENTO DELL'INCARICO DI PATROCINIO LEGALE ALL'AVV. SILVIA SERINO <i>DIVERSI</i>	2.696,70	0,00	0,00	2.696,70
1.03.02.99.002	380	2019	34	RICORSO INNANZI AL TRIBUNALE DI LECCE PROMOSSO DA TIENE ANTONIO. AFFIDAMENTO DELL'INCARICO DI PATROCINIO LEGALE ALL'AVV. KATTIA MALAGNINO <i>DIVERSI</i>	4.956,64	0,00	0,00	4.956,64
1.03.02.99.002	380	2019	102	Impegno re-imputato dall'esercizio 2018: Impegno re-imputato dall'esercizio 2017: IMPEGNO DI SPESA CONFERIMENTO INCARICHI LEGALI DI CUI ALLE DCS NN. 14, 16 E 17/2017 <i>DIVERSI</i>	7.900,00	0,00	0,00	7.900,00
1.03.02.99.002	380	2019	103	Impegno re-imputato dall'esercizio 2018: Impegno re-imputato 2017: Impegno re- imputato dall'esercizio 2016: PROPOSIZIONE DI RICORSO PRESSO TRIBUNALE DI BARI - SEZIONE LAVORO - SIG. A.Z. - AVV. LISI... <i>DIVERSI</i>	1.015,36	0,00	0,00	1.015,36
1.03.02.99.002	380	2019	104	Impegno re-imputato dall'esercizio 2018: Impegno re-imputato 2016-2017: ricorso, innanzi al Tribunale ordinario di Bari – Sezione Lavoro R.G. n. 267/16, da parte del Sig. R.G. - DCS CONFERIMENTO 126... <i>DIVERSI</i>	2.000,00	0,00	0,00	2.000,00
1.03.02.99.002	380	2019	105	Impegno re-imputato dall'esercizio 2018: Impegno re-imputato 2016-2017: Tribunale ordinario di Bari – Sezione Lavoro R.G. n. 4389/15, da parte del Sig. D.M - DELIBERA COSTITUZ. IN GIUDIZIO 117/2016. <i>DENTAMARO NICOLETTA</i>	2.000,00	0,00	0,00	2.000,00
1.03.02.99.002	380	2019	106	Impegno re-imputato dall'esercizio 2018: Impegno re-imputato 2016-2017: Giudizio di lavoro di II grado sig. A.M., innanzi alla Corte d'Appello di Lecce – Sezione distaccata Taranto - Sez. Lavoro- <i>CAROLI GRAZIA</i>	8.235,78	0,00	0,00	8.235,78
1.03.02.99.002	380	2019	107	Impegno re-imputato dall'esercizio 2018: Impegno re-imputato 2016-2017: Corte d'Appello di Lecce – Sezione Distaccata di Taranto – Sezione Lavoro R.G. n. 235/2015 da parte dei Sigg.ri S.G.A., R.V.D. <i>CAROLI GRAZIA</i>	8.235,78	0,00	0,00	8.235,78
1.03.02.99.002	380	2019	108	Impegno re-imputato dall'esercizio 2018: RICORSO INNANZI AL TRIBUNALE DI LECCE PROMOSSO DA TEMPOR. AFFIDAMENTO DELL'INCARICO DI PATROCINIO LEGALE AGLI AVV.TI CATALDO BALDUCCI E PIERLUIGI BALDUCCI <i>BALDUCCI CATALDO</i>	4.377,36	1.750,94	0,00	2.626,42
1.03.02.99.002	380	2019	109	Impegno re-imputato dall'esercizio 2018: RICORSI INNANZI ALLA CORTE DI APPELLO DI BARI – SEZIONE LAVORO PROMOSI DA ARIF CONTRO DI PALMA GIUSEPPE ROCCO E IANIERI SALVATORE. AFFIDAMENTO DELL'INCARIC... <i>SBIROLI MICHELE</i>	5.042,14	0,00	0,00	5.042,14
1.03.02.99.002	380	2019	110	Impegno re-imputato dall'esercizio 2018: RICORSO INNANZI ALLA CORTE DI APPELLO DI LECCE – SEZ.DISTACCATA DI TARANTO – SEZIONE LAVORO PROMOSSO MASTROVITO GAETANO. AFFIDAMENTO DELL'INCARICO DI	6.136,48	2.334,60	0,00	3.801,88

				PATROC...				
				<i>BALDUCCI CATALDO</i>				
1.03.02.99.002	380	2019	111	Impegno re-imputato dall'esercizio 2018: RICORSI PER DECRETO INGIUNTIVO INNANZI AL GIUDICE DI PACE ED AL TRIBUNALE DI BARI PROMOSSE DA ARIF CONTRO DEBITORI VARI. AFFIDAMENTO DELL'INCARICO DI PATROC...	7.651,20	0,00	0,00	7.651,20
				<i>SPINOSA MARIA</i>				
1.03.02.99.002	380	2019	112	Impegno re-imputato dall'esercizio 2018: RICORSO INNANZI AL TRIBUNALE DI LECCE PROMOSSO DA BALENA SIMONE. AFFIDAMENTO DELL'INCARICO DI PATROCINIO LEGALE ALL'AVV. MARINO FRANCESCO GIAUSA	4.867,92	1.596,03	0,00	3.271,89
				<i>GIAUSA MARINO FRANCESCO GIULIO</i>				
1.03.02.99.002	380	2019	136	RICORSO INNANZI AL TRIBUNALE DI BARI PROMOSSO DA ANTONICIELLO GERARDO. AFFIDAMENTO DELL'INCARICO DI PATROCINIO LEGALE ALL'AVV. CONCETTA TADINO	729,56	0,00	0,00	729,56
				<i>DIVERSI</i>				
1.03.02.99.002	380	2019	137	RICORSO INNANZI ALLA CORTE DI APPELLO DI LECCE - SEZ. DIST. TARANTO - SEZIONE LAVORO PROMOSSO ARIF CONTRO ANNICCHIARICO ROCCO. AFFIDAMENTO DELL'INCARICO DI PATROCINIO LEGALE ALL'AVV. FADDA	1.100,00	269,40	0,00	830,60
				<i>DIVERSI</i>				
1.03.02.99.002	380	2019	261	N. 6 RICORSI INNANZI ALLA COMMISSIONE TRIBUTARIA PROV.LE DELLA PUGLIA PROMOSSE DA ARIF CONTRO COMUNE DI CASSANO DELLE MURGE - INCARICO AVV. LATTANZIO	37.092,00	0,00	0,00	37.092,00
				<i>DIVERSI</i>				
1.03.02.99.002	380	2019	262	RICORSO INNANZI ALLA CORTE DI APPELLO DI BARI - SEZIONE LAVORO PROMOSSO ARIF CONTRO CASTRO E MILANI. AFFIDAMENTO DELL'INCARICO DI PATROCINIO LEGALE	3.806,40	1.522,56	0,00	2.283,84
				<i>STOLFA FRANCESCO EDMONDO</i>				
1.03.02.99.002	380	2019	263	RICORSI IN APPELLO N.2 INNANZI ALLA COMMISSIONE TRIBUTARIA REGIONALE DELLA PUGLIA - SEZIONE LAVORO PROMOSSO COMUNE DI CASSANO DELLE MURGE CONTRO ARIF. INCARICO DI PATROCINIO LEGALE AVV. LATTANZIO	12.260,00	0,00	0,00	12.260,00
				<i>DIVERSI</i>				
1.03.02.99.002	380	2019	264	RICORSO INNANZI ALLA CORTE DI APPELLO DI BARI - SEZIONE LAVORO PROMOSSO DA ARIF CONTRO DEL CONTE SALVATORE. AFFIDAMENTO DELL'INCARICO DI PATROCINIO LEGALE ALL'AVV. EROS NIMO	4.980,00	2.050,75	0,00	2.929,25
				<i>NIMO EROS</i>				
1.03.02.99.002	380	2019	266	RICORSO INNANZI ALLA CORTE DI APPELLO DI BARI - SEZIONE LAVORO PROMOSSO DA ARIF CONTRO RICCI VITO. AFFIDAMENTO DELL'INCARICO DI PATROCINIO LEGALE ALL'AVV. NICOLA DIOMEDE	2.386,09	827,94	0,00	1.558,15
				<i>DIOMEDE NICOLA</i>				
1.03.02.99.002	380	2019	267	RICORSO INNANZI AL TRIBUNALE DI LECCE PROMOSSO DA CAPOCCIA ANGELO. AFFIDAMENTO DELL'INCARICO DI PATROCINIO LEGALE ALL'AVV. DIEGO MICHELE MARCHESE	2.870,40	1.148,16	0,00	1.722,24
				<i>DIVERSI</i>				
1.03.02.99.002	380	2019	268	RICORSO INNANZI AL TRIBUNALE DI BARI PROMOSSO DA GALANTUCCI GIUSEPPE. AFFIDAMENTO DELL'INCARICO DI PATROCINIO LEGALE ALL'AVV. MARINA PIETROPOLI	4.069,50	0,00	0,00	4.069,50
				<i>DIVERSI</i>				
1.03.02.99.002	380	2019	269	RICORSI PER DECRETO INGIUNTIVO INNANZI AL GIUDICE DI PACE DI BARI PROMOSSE DA ARIF CONTRO DEBITORI VARI. AVV. SPINOSA E CAPODIECI	10.697,60	0,00	0,00	10.697,60
				<i>SPINOSA MARIA</i>				
1.03.02.99.002	380	2019	314	RICORSO IN OPPOSIZIONE INNANZI AL TRIBUNALE DI BARI - SEZIONE LAVORO PROMOSSO ARIF CONTRO FP CGIL E UIL FPL. - AVV. BALDUCCI	8.095,60	7.295,60	0,00	800,00
				<i>BALDUCCI CATALDO</i>				
1.03.02.99.002	380	2019	315	RICORSI INNANZI AL TRIBUNALE DI LECCE PROMOSSE DA PALMA ANTONIA, VANZANELLI ANGELO E MITA FERNANDO. AFFIDAMENTO DELL'INCARICO DI PATROCINIO LEGALE ALL'AVV. VINCENZO SCALINI.	8.550,92	3.422,37	0,00	5.128,55
				<i>DIVERSI</i>				



1.03.02.99.002	380	2019	316	RICORSO INNANZI AL TRIBUNALE DI LECCE PROMOSSO DA TAFURO SALVATORE. AFFIDAMENTO DELL'INCARICO DI PATROCINIO LEGALE ALL'AVV. OTTAVIANO MANCA <i>DIVERSI</i>	4.750,51	0,00	0,00	4.750,51
1.03.02.99.002	380	2019	329	RICORSO INNANZI AL TRIBUNALE DI BARI PROMOSSO DA FORTE FERNANDO. AFFIDAMENTO DELL'INCARICO DI PATROCINIO LEGALE ALL'AVV. GIACOMO CUONZO. <i>CUONZO GIACOMO</i>	3.018,00	0,00	0,00	3.018,00
1.03.02.99.002	380	2019	330	RICORSO INNANZI AL TRIBUNALE DI BARI PROMOSSO DA SURICO FEDERICO. AFFIDAMENTO DELL'INCARICO DI PATROCINIO LEGALE ALL'AVV. LORENZO NINIVAGGI <i>NINIVAGGI LORENZO</i>	3.335,64	0,00	0,00	3.335,64
1.03.02.99.002	380	2019	331	RICORSO INNANZI AL TRIBUNALE DI BARI PROMOSSO DA CLEMETE LUIGI. AFFIDAMENTO DELL'INCARICO DI PATROCINIO LEGALE ALL'AVV. TERESA GIACOVELLI <i>GIACOVELLI TERESA</i>	4.586,00	1.456,00	0,00	3.130,00
1.03.02.99.002	380	2019	332	RICORSO INNANZI ALLA CORTE DI APPELLO DI LECCE PROMOSSO DA ARIF CONTRO CARROZZO NICOLA. AFFIDAMENTO DELL'INCARICO DI PATROCINIO LEGALE ALL'AVV. ALESSANDRA RIZZO <i>RIZZO ALESSANDRA</i>	3.748,80	1.164,80	0,00	2.584,00
1.03.02.99.002	380	2019	333	RICORSO INNANZI AL TRIBUNALE DI LECCE PROMOSSO DA CALERI SIMONE. AFFIDAMENTO DELL'INCARICO DI PATROCINIO LEGALE AGLI AVV.TI CATALDO BALDUCCI E PIERLUIGI BALDUCCI <i>BALDUCCI PIERLUIGI</i>	4.377,36	1.750,94	0,00	2.626,42
1.03.02.99.002	380	2019	334	RICORSO INNANZI AL TRIBUNALE DI LECCE PROMOSSO DA SARA PAPA. AFFIDAMENTO DELL'INCARICO DI PATROCINIO LEGALE AGLI AVV.TI CATALDO BALDUCCI E PIERLUIGI BALDUCCI <i>BALDUCCI CATALDO</i>	4.377,36	1.750,94	0,00	2.626,42
1.03.02.99.002	380	2019	500	DECRETI INGIUNTIVI NEI CONFRONTI DI UTENTI CANONI IRRIGUI MOROSI - AFFIDAMENTO INCARICO SPINOSA E CAPODIECI <i>DIVERSI</i>	11.176,00	0,00	0,00	11.176,00
1.03.02.99.002	380	2019	502	RICORSI AL TRIBUNALE DI FOGGIA PROMOSSI DA INGELIDO ANTONIO, POZZUTO FERNANDO, RUGGIERO FILOMENA. AFFIDAMENTO INCARICO PATROCINIO LEGALE AVV. LUIGI FARANO. CIG:ZAF27F4EE4 <i>DIVERSI</i>	4.425,20	1.772,08	0,00	2.653,12
1.03.02.99.002	380	2019	503	RICORSO INNANZI AL TRIBUNALE DI BARI PROMOSSO DA SCARAGGI GIOVANNI. AFFIDAMENTO DELL'INCARICO DI PATROCINIO LEGALE ALL'AVV.ANGELA DE MARIO CIG:Z5927E8449 <i>DE MARIO ANGELA</i>	1.625,36	564,72	0,00	1.060,64
1.03.02.99.002	380	2019	504	RICORSI INNANZI AL TRIBUNALE DI BARI PROMOSSI DA BARBERIO GIUSEPPE E DI NARDO ERASMO. AFFIDAMENTO DELL'INCARICO DI PATROCINIO LEGALE ALL'AVV.VITO MASCOLO CIG: Z6127F5F20 <i>DIVERSI</i>	2.188,68	0,00	0,00	2.188,68
1.03.02.99.002	380	2019	505	RICORSI INNANZI AL TRIBUNALE DI LECCE PROMOSSI DA BONATESTA DOLORES E MORELLO MAURIZIO.AFFIDAMENTO INCARICO DI PATROCINIO LEGALE ALL'AVV. MARINO F.G.GIAUSA. CIG: Z9727F63E0 <i>GIAUSA MARINO FRANCESCO GIULIO</i>	7.980,20	3.192,07	0,00	4.788,13
1.03.02.99.002	380	2019	506	RICORSO INNANZI ALLA CORTE DI APPELLO DI BARI PROMOSSO DA ARIF CONTRO DESIMONE FRANCO MICHELE. AFFIDAMENTO INCARICO DI PATROCINIO LEGALE AGLI AVV.TI ANTONIO CAPODIECI E MARIA SPINOSA. CIG: ZAA27F75BE <i>CAPODIECI ANTONIO</i>	6.384,25	2.557,70	0,00	3.826,55
1.03.02.99.002	380	2019	507	RICORSO INNANZI ALLA CORTE DI APPELLO DI BARI PROMOSSO DA ARIF CONTRO INCHINGOLO CARLO. AFFIDAMENTO INCARICO DI PATROCINIO LEGALE ALL'AVV.MONICA GRASSI. CIG: ZAD27F7B74 <i>GRASSI MONICA</i>	2.103,18	0,00	0,00	2.103,18
1.03.02.99.002	380	2019	508	RICORSO INNANZI ALLA CORTE DI APPELLO DI LECCE PROMOSSO DA LONGO LUIGI CONTRO ARIF. AFFIDAMENTO DELL'INCARICO DI PATROCINIO LEGALE ALL'AVV. ALESSANDRA RIZZO. <i>RIZZO ALESSANDRA</i>	6.384,25	5.551,52	0,00	832,73



1.03.02.99.002	380	2019	509	RICORSO ALLA CORTE APPELLO DI BARI PROMOSSO DA ARIF C/ SALIERNO MICHELE. AFFIDAMENTO INCARICO PATROCINIO LEGALE AVV. ALBERTO MELICA. CIG: ZE727FBA26 <i>DIVERSI</i>	717,99	0,00	0,00	717,99
1.03.02.99.002	380	2019	510	RICORSI INNANZI AL TRIBUNALE DI BARI PROMOSSO DA CASCARANO LUIGI. AFFIDAMENTO DELL'INCARICO DI PATROCINIO LEGALE ALL'AVV. ILARIA ANNA ELEONORA STALLONE. CIG: Z3A27FBD86 <i>STALLONE ILARIA ANNA ELEONORA</i>	3.010,00	1.126,24	0,00	1.883,76
1.03.02.99.002	380	2019	511	RICORSI TRIBUNALE DI BARI PROMOSSE DA CILIBERTI ROCCO, CASTRIGNANO VINCENZO, TRICARICO MICHELE E ERRICO VITO - AFFIDAMENTO INCARICO DI PATROCINIO LEGALE ALL'AVV. PAOLA FLORIO. CIG: Z4527FD223 <i>FLORIO PAOLA</i>	4.680,00	1.874,00	0,00	2.806,00
1.03.02.99.002	380	2019	512	RICORSO INNANZI AL TRIBUNALE DI LECCE PROMOSSO DA DE IACOB SALVATORE. AFFIDAMENTO DELL'INCARICO DI PATROCINIO LEGALE ALL'AVV. QUARTA MARIA NADIA. Z0227FF6FC <i>DIVERSI</i>	4.205,36	0,00	0,00	4.205,36
1.03.02.99.002	380	2019	514	RICORSI PER DECRETO INGIUNTIVO GIUDICE DI PACE DI BARI PROMOSSE DA ARIF CONTRO DEBITORI VARI. AFFIDAMENTO INCARICO DI PATROCINIO LEGALE AGLI AVV.TI CAPODIECI E SPINOSA. CIG. Z4527FFA56 <i>CAPODIECI ANTONIO</i>	10.697,60	0,00	0,00	10.697,60
1.03.02.99.002	380	2019	515	RICORSO INNANZI AL TRIBUNALE DI BARI PROMOSSO DA LAERA GENNARO - AFFIDAMENTO INCARICO DI PATROCINIO LEGALE ALL'AVV. GAETANO FIORETTI. CIG: Z7927FFAA0 <i>FIORETTI GAETANO</i>	3.131,04	0,00	0,00	3.131,04
1.03.02.99.002	380	2019	516	RICORSO INNANZI AL TRIBUNALE DI BARI PROMOSSO DA QUATRARO DOMENICANGELO - AFFIDAMENTO DELL'INCARICO DI PATROCINIO LEGALE ALL'AVV. MONICA GRASSI. CIG: Z7327FFAF8 <i>GRASSI MONICA</i>	2.286,09	754,44	0,00	1.531,65
1.03.02.99.002	380	2019	517	RICORSO INNANZI AL TRIBUNALE DI BARI PROMOSSO DA SERVEDIO ANTONIO. AFFIDAMENTO INCARICO DI PATROCINIO LEGALE ALL'AVV. MARCELLO VERNOLA. CIG: Z4927FFB6A <i>DIVERSI</i>	1.903,20	761,28	0,00	1.141,92
1.03.02.99.002	380	2019	518	OPPOSIZIONE A DECRETO INGIUNTIVO TRIBUNALE DI LECCE PROMOSSO DA TEMPOR SPA E BUONOANGELO. AFFIDAMENTO INCARICO DI PATROCINIO LEGALE AVV. DOMENICO MASTROLIA. CIG: Z0527FFBB7 <i>MASTROLIA DOMENICO</i>	1.522,56	0,00	0,00	1.522,56
1.03.02.99.002	380	2019	519	RICORSO INNANZI AL TRIBUNALE DI LECCE PROMOSSO DA VALENTINO LUIGI PIERO. AFFIDAMENTO DELL'INCARICO DI PATROCINIO LEGALE ALL'AVV. KATIA MALAGNINO. CIG: ZF627FFBF6 <i>DIVERSI</i>	4.956,64	0,00	0,00	4.956,64
1.03.02.99.002	380	2019	627	RICORSI INNANZI ALLA CORTE DI APPELLO DI LECCE - SEZ. DIST. TARANTO PROMOSSE DA STASOLLA GIOVANNI E NIGRO MATTEO CONTRO ARIF. AFFIDAMENTO DELL'INCARICO DI PATROCINIO LEGALE AGLI AVV.TI ANTONIO CAPODIE <i>SPINOSA MARIA</i>	9.568,00	3.831,20	0,00	5.736,80
1.03.02.99.002	380	2019	652	RICORSO INNANZI ALLA CORTE DI APPELLO DI LECCE - SEZIONE LAVORO PROMOSSO CALOGIURI MARIA ANTONIA CONTRO ARIF. AFFIDAMENTO DELL'INCARICO DI PATROCINIO LEGALE AGLI AVV.TI CATALDO BALDUCCI E PIERLUIGI BA <i>BALDUCCI CATALDO</i>	7.295,60	2.918,24	0,00	4.377,36
1.03.02.99.002	380	2019	653	RICORSI INNANZI ALLA CORTE DI APPELLO DI BARI - SEZIONE LAVORO PROMOSSE ARIF CONTRO MANGIONE NICOLA E DE MARINO BIAGIO. AFFIDAMENTO DELL'INCARICO DI PATROCINIO LEGALE <i>PICCIOLA GIUSEPPE</i>	17.154,58	0,00	0,00	17.154,58
1.03.02.99.002	380	2019	654	RICORSO INNANZI ALLA CORTE DI APPELLO DI BARI - SEZIONE LAVORO PROMOSSO ARIF CONTRO LEONARDO ROSELLI. AFFIDAMENTO DELL'INCARICO DI PATROCINIO LEGALE <i>D'ADDATO GIOVINA</i>	5.606,92	1.706,00	0,00	3.900,92



1.03.02.99.002	380	2019	655	RICORSI INNANZI AL TRIBUNALE DI BARI PROMOSSE DA DIPENDENTI VARI. AFFIDAMENTO DELL'INCARICO DI PATROCINIO LEGALE AGLI AVV.TI ANTONIO CAPODIECI E MARIA SPINOSA. <i>CAPODIECI ANTONIO</i>	14.752,72	5.744,80	0,00	9.007,92
1.03.02.99.002	380	2019	761	RICORSO INNANZI AL TRIBUNALE DI BARI PROMOSSO DA LUCIA LITTORIANO. AFFIDAMENTO DELL'INCARICO DI PATROCINIO LEGALE ALL'AVV. LORENZO GIACOVELLI. CIG: Z7A2849B4D <i>GIACOVELLI LORENZO</i>	2.537,60	0,00	0,00	2.537,60
1.03.02.99.002	380	2019	762	: RICORSI INNANZI AL TRIBUNALE DI BARI PROMOSSE DA DEL VECCHIO ANGELO, CIRILLO ANTONIO E LUCATUORTO FRANCESCO. AFFIDAMENTO DELL'INCARICO DI PATROCINIO LEGALE ALL'AVV. GINA INNAMORATO. CIG: Z542849BD8 <i>DIVERSI</i>	1.843,68	875,47	0,00	968,21
1.03.02.99.002	380	2019	763	RICORSO INNANZI AL TRIBUNALE DI BARI PROMOSSO DA CARBONE PASQUALINO. AFFIDAMENTO DELL'INCARICO DI PATROCINIO LEGALE ALL'AVV. GIACOMO CUONZO. CIG: ZEE2849D27 <i>CUONZO GIACOMO</i>	2.394,00	0,00	0,00	2.394,00
1.03.02.99.002	380	2019	764	RICORSO EX ART 702 BIS CPC INNANZI AL TRIBUNALE DI TARANTO PROMOSSO DA VERDIERI OTTAVIO E VERDIERI ANGELA. AFFIDAMENTO DELL'INCARICO DI PATROCINIO LEGALE AGLI AVV.TI ANTONIO CAPODIECI E MARIA SPINOSA. <i>DIVERSI</i>	5.441,80	2.180,72	0,00	3.261,08
1.03.02.99.002	380	2019	765	RICORSI INNANZI ALLA CORTE DI APPELLO DI BARI - SEZIONE LAVORO PROMOSSE DA ARIF CONTRO SERVEDIO EMANUELE E PAPAICCO ANGELO ANTONIO. AFFIDAMENTO DELL'INCARICO DI PATROCINIO LEGALE <i>CUONZO GIACOMO</i>	7.914,20	3.078,20	0,00	4.836,00
1.03.02.99.002	380	2019	766	RICORSO INNANZI AL TRIBUNALE DI BARI PROMOSSO DA BRIGITTE SPECCHIA. AFFIDAMENTO DELL'INCARICO DI PATROCINIO LEGALE AGLI AVV.TI CATALDO BALDUCCI E PIERLUIGI BALDUCCI. CIG: Z5F28597D9 <i>DIVERSI</i>	4.777,36	1.750,94	0,00	3.026,42
1.03.02.99.002	380	2019	767	RICORSI INNANZI AL TRIBUNALE DI BARI PROMOSSE DA: SIMONE F., CASAMASSIMA FELICE, VALLUZZO GIUSEPPE, MARCHETTI RAFFAELE. AFFIDAMENTO DELL'INCARICO DI PATROCINIO LEGALE AVV. LUCA DISTEFANO. <i>DIVERSI</i>	5.576,75	2.230,70	0,00	3.346,05
1.03.02.99.002	380	2019	768	RICORSO INNANZI AL TRIBUNALE DI LECCE PROMOSSO DA GUIDO FRANCESCO. AFFIDAMENTO DELL'INCARICO DI PATROCINIO LEGALE ALL'AVV. GIANMATTEO COLAVERO. CIG: Z79285AD90 <i>DIVERSI</i>	2.028,00	811,20	0,00	1.216,80
1.03.02.99.002	380	2019	1260	TRANSAZIONE AVV. CAPODIECI PER CAUSE ED INCARICHI CONFERITI NELLE ANNUALITA' PREGRESSE <i>CAPODIECI ANTONIO</i>	13.500,00	4.500,00	0,00	9.000,00
1.03.02.99.002	380	2019	1768	OPPOSIZIONE A DECRETO INGIUNTIVO N. 526/19 - R.G. N. 352/19 INNANZI AL TRIBUNALE DI BARI PROMOSSO DA ARIF CONTRO B.F. SPA - AFFIDAMENTO DELL'INCARICO PROFESSIONALE DI NATURA OCCASIONALE E LEGALE. <i>DIVERSI</i>	7.776,00	0,00	0,00	7.776,00
1.03.02.99.002	380	2019	1770	RICORSO INNANZI ALLA CORTE DI APPELLO DI BARI - ARIF C/ S.M. RAPPRESENTANZA E DIFESA IN GIUDIZIO DELL'ENTE- AFFIDAMENTO DELL'INCARICO PROFESSIONALE DI NATURA OCCASIONALE E LEGALE AVV. MEMEO <i>DIVERSI</i>	1.954,80	0,00	0,00	1.954,80
1.03.02.99.002	380	2019	1771	RICORSO CORTE DI APPELLO BARI PROMOSSO DA ARIF CONTRO PELLEGRINO D. AFFIDAMENTO DELL'INCARICO PROFESSIONALE DI NATURA OCCASIONALE E LEGALE AVV. BORZILLO STEFANIA <i>BORZILLO STEFANIA</i>	1.959,42	0,00	0,00	1.959,42
1.03.02.99.002	380	2019	1773	RICORSO TRIBUNALE DI BARI PROMOSSO DA D.C.M. RAPPRESENTANZA E DIFESA IN GIUDIZIO DELL'ENTE - AFFIDAMENTO INCARICO PROFESSIONALE LEGALE. AVV-VOLPE FRANCESCO <i>DIVERSI</i>	2.772,33	0,00	0,00	2.772,33



1.03.02.99.002	380	2019	1774	RICORSO INNANZI ALLA CORTE DI APPELLO DI BARI PROMOSSO DA ARIF CONTRO CREANZA G. RAPPRESENTANZA E DIFESA IN GIUDIZIO DELL'ENTE- AFFIDAMENTO DELL'INCARICO PROFESSIONALE - <i>STOLFA FRANCESCO EDMONDO</i>	9.871,15	0,00	0,00	9.871,15
1.03.02.99.002	380	2019	1775	RICORSO INNANZI ALLA CORTE DI APPELLO DI BARI PROMOSSO DA ARIF CONTRO CIPRIANI RAPPRESENTANZA E DIFESA IN GIUDIZIO DELL'ENTE- AFFIDAMENTO DELL'INCARICO PROFESSIONALE LEGALE <i>DE MARIO ANGELA</i>	1.067,44	0,00	0,00	1.067,44
1.03.02.99.002	380	2019	1776	RICORSO INNANZI ALLA CORTE DI APPELLO DI BARI PROMOSSO DA ARIF CONTRO CHIEPPA S. RAPPRESENTANZA E DIFESA IN GIUDIZIO DELL'ENTE- AFFIDAMENTO DELL'INCARICO PROFESSIONALE LEGALE SPINOSA E CAPODIECI <i>CAPODIECI ANTONIO</i>	2.413,60	0,00	0,00	2.413,60
1.03.02.99.002	380	2019	1777	RICORSO INNANZI ALLA CORTE DI APPELLO DI BARI PROMOSSO DA ARIF CONTRO CAROFALO A. RAPPRESENTANZA E DIFESA IN GIUDIZIO DELL'ENTE- AFFIDAMENTO DELL'INCARICO PROFESSIONALE LEGALE <i>BORZILLO STEFANIA</i>	1.934,90	0,00	0,00	1.934,90
1.03.02.99.002	380	2019	1778	RICORSO INNANZI ALLA CORTE DI APPELLO DI BARI PROMOSSO DA ARIF CONTRO B.M. RAPPRESENTANZA E DIFESA IN GIUDIZIO DELL'ENTE- AFFIDAMENTO DELL'INCARICO PROFESSIONALE LEGALE <i>PICCIOLA GIUSEPPE</i>	8.577,29	0,00	0,00	8.577,29
1.03.02.99.002	380	2019	1779	RICORSO INNANZI AL TRIBUNALE DI BARI PROMOSSO DA TEDESCO G. RAPPRESENTANZA E DIFESA IN GIUDIZIO DELL'ENTE - AFFIDAMENTO DELL'INCARICO PROFESSIONALE LEGALE AVV. DIPIERRO ALESSANDRO <i>DIVERSI</i>	2.990,00	0,00	0,00	2.990,00
1.03.02.99.002	380	2019	1780	RICORSO INNANZI ALLA CORTE DI APPELLO DI BARI PROMOSSO DA ARIF CONTRO VAIRA L. RAPPRESENTANZA E DIFESA IN GIUDIZIO DELL'ENTE- AFFIDAMENTO DELL'INCARICO PROFESSIONALE LEGALE - AVV. DIPIERRO ALESSANDRO <i>DIVERSI</i>	5.070,97	0,00	0,00	5.070,97
1.03.02.99.002	380	2019	1781	RICORSO INNANZI ALLA CORTE DI APPELLO DI BARI PROMOSSO DA ARIF CONTRO SERVEDIO ANTONIO RAPPRESENTANZA E DIFESA IN GIUDIZIO DELL'ENTE- AFFIDAMENTO DELL'INCARICO PROFESSIONALE LEGALE <i>GONNELLA GIOVANNA</i>	3.937,64	0,00	0,00	3.937,64
1.03.02.99.002	380	2019	1782	RICORSO INNANZI ALLA CORTE DI APPELLO DI BARI PROMOSSO DA ARIF CONTRO SANTORO LINO RAPPRESENTANZA E DIFESA IN GIUDIZIO DELL'ENTE- AFFIDAMENTO DELL'INCARICO PROFESSIONALE LEGALE <i>NIMO EROS</i>	4.880,00	0,00	0,00	4.880,00
1.03.02.99.002	380	2019	1883	RICORSO INNANZI ALLA CORTE DI APPELLO DI BARI PROMOSSO DA ARIF CONTRO DI NAUTA CARUSILLO RAPPRESENTANZA E DIFESA IN GIUDIZIO DELL'ENTE- <i>CAPODIECI ANTONIO</i>	9.099,52	0,00	0,00	9.099,52
1.03.02.99.002	380	2019	1884	RICORSI INNANZI AL TRIBUNALE DI BARI PROMOSSI DA P.P. E L.G. RAPPRESENTANZA E DIFESA IN GIUDIZIO DELL'ENTE - <i>NINIVAGGI LORENZO</i>	2.124,93	0,00	0,00	2.124,93
1.03.02.99.002	380	2019	1885	RICORSO INNANZI ALLA CORTE DI APPELLO DI BARI PROMOSSO DA ARIF CONTRO LONADELLI G. RAPPRESENTANZA E DIFESA IN GIUDIZIO DELL'ENTE <i>GRASSI MONICA</i>	2.174,40	0,00	0,00	2.174,40
1.03.02.99.002	380	2019	1886	RICORSO INNANZI AL TRIBUNALE DI BARI PROMOSSO DA PALUMBO A. RAPPRESENTANZA E DIFESA IN GIUDIZIO DELL'ENTE - AVV. DIONIGI <i>DIVERSI</i>	2.756,60	0,00	0,00	2.756,60
1.03.02.99.002	380	2019	1887	RICORSO INNANZI AL TRIBUNALE DI LECCE PROMOSSO DA OLIVA F. RAPPRESENTANZA E DIFESA IN GIUDIZIO DELL'ENTE <i>GIAUSA MARINO FRANCESCO GIULIO</i>	3.990,10	0,00	0,00	3.990,10
1.03.02.99.002	380	2019	1888	RICORSO INNANZI AL TRIBUNALE DI LECCE PROMOSSO DA Gaetani Eleonora RAPPRESENTANZA E DIFESA IN GIUDIZIO DELL'ENTE <i>ROMANO ROSARIA</i>	6.420,13	0,00	0,00	6.420,13
1.03.02.99.002	380	2019	1889	RICORSO INNANZI ALLA CORTE DI APPELLO DI BARI PROMOSSO DA ARIF CONTRO Loconte S. RAPPRESENTANZA E DIFESA IN GIUDIZIO DELL'ENTE-	5.049,54	0,00	0,00	5.049,54



				<i>SBIROLI MICHELE</i>					
1.03.02.99.002	380	2019	1890	RICORSO INNANZI ALLA CORTE DI APPELLO DI BARI PROMOSSO DA ARIF CONTRO D'AMICO D. RAPPRESENTANZA E DIFESA IN GIUDIZIO DELL'ENTE <i>FLORIO PAOLA</i>	2.700,00	0,00	0,00	2.700,00	
1.03.02.99.002	380	2019	1891	RICORSO INNANZI ALLA CORTE DI APPELLO DI BARI PROMOSSO DA ARIF CONTRO STABILE L.+ E M.E. RAPPRESENTANZA E DIFESA IN GIUDIZIO DELL'ENTE <i>STUDIO ASSOCIATO VERNOLA</i>	5.675,20	0,00	0,00	5.675,20	
1.03.02.99.002	380	2019	1892	RICORSO INNANZI ALLA CORTE DI APPELLO DI BARI PROMOSSO DA ARIF CONTRO ARBORITANZA G. + 5 RAPPRESENTANZA E DIFESA IN GIUDIZIO DELL'ENTE- <i>MASI FRANCESCO</i>	5.800,00	0,00	0,00	5.800,00	
1.03.02.99.002	380	2019	1893	RICORSO INNANZI ALLA CORTE DI APPELLO DI BARI PROMOSSO DA ARIF CONTRO D'ERRICO ZIZZI E ZIZZI QUIRICO. RAPPRESENTANZA E DIFESA IN GIUDIZIO DELL'ENTE- AVV. FELTRI VINCENZO <i>DIVERSI</i>	3.092,00	0,00	0,00	3.092,00	
1.03.02.99.002	380	2019	1894	RICORSO INNANZI ALLA CORTE DI APPELLO DI BARI PROMOSSO DA ARIF CONTRO CILIBERTI R. RAPPRESENTANZA E DIFESA IN GIUDIZIO DELL'ENTE- <i>CAMPANELLI SALVATORE</i>	7.895,60	0,00	0,00	7.895,60	
1.03.02.99.002	380	2019	1895	RICORSO INNANZI ALLA CORTE DI APPELLO DI BARI PROMOSSO DA ARIF CONTRO GERMANO R. E GIANNINI L. RAPPRESENTANZA E DIFESA IN GIUDIZIO DELL'ENTE- <i>CUONZO GIACOMO</i>	2.282,00	0,00	0,00	2.282,00	
1.03.02.99.002	380	2019	1896	CITAZIONE IN GIUDIZIO INNANZI AL TRIBUNALE DI TARANTO PROMOSSO DALLA SOCIETA' TARANTINI GIUNTI SRL CONTRO DE FINIS F. PIU' ARIF. RAPPRESENTANZA E DIFESA IN GIUDIZIO DELL'ENTE- AVV. VITALBA BONGERMINO <i>DIVERSI</i>	3.335,64	0,00	0,00	3.335,64	
1.03.02.99.002	380	2019	1897	RICORSO INNANZI AL TRIBUNALE DI BRINDISI, PROPOSTO DA DEL VECCHIO S. RAPPRESENTANZA E DIFESA IN GIUDIZIO DELL'ENTE- <i>SCALINI VINCENZO</i>	4.750,51	0,00	0,00	4.750,51	
1.03.02.99.002	380	2019	1898	RICORSO INNANZI ALLA CORTE D'APPELLO DI BARI PROMOSSO DA IACOBELLIS E CARBONARA V. RAPPRESENTANZA E DIFESA IN GIUDIZIO DELL'ENTE <i>DUBOIS DOROTEA</i>	4.970,97	0,00	0,00	4.970,97	
1.03.02.99.002	380	2019	1983	RECLAMO INNANZI AL TRIBUNALE DI TARANTO PROMOSSO DA ARIF CONTRO M.C. RAPPRESENTANZA E DIFESA IN GIUDIZIO DELL'ENTE <i>FIORETTI GAETANO</i>	6.984,24	0,00	0,00	6.984,24	
1.03.02.99.002	380	2019	1984	OPPOSIZIONE A DECRETO INGIUNTIVO INNANZI AL TRIBUNALE DI TARANTO PROMOSSO DA ARIF CONTRO D.C.G. RAPPRESENTANZA E DIFESA IN GIUDIZIO DELL'ENTE <i>RIZZO ALESSANDRA</i>	3.474,65	0,00	0,00	3.474,65	
1.03.02.99.002	380	2019	1985	RICORSI INNANZI AL TRIBUNALE DI BARI PROMOSSI DA CORLIANO' E DELFINO. RAPPRESENTANZA E DIFESA IN GIUDIZIO DELL'ENTE <i>FIORETTI GAETANO</i>	6.840,16	0,00	0,00	6.840,16	
1.03.02.99.002	380	2019	1986	RICORSO INNANZI ALLA CORTE DI APPELLO DI BARI PROMOSSO DA ARIF CONTRO STABILE PASQUALE. RAPPRESENTANZA E DIFESA IN GIUDIZIO DELL'ENTE- <i>MASI FRANCESCO</i>	2.472,00	0,00	0,00	2.472,00	
1.03.02.99.002	380	2019	1987	RICORSO INNANZI AL TRIBUNALE DI TARANTO PROMOSSO DA SALVI ANGELO G..RAPPRESENTANZA E DIFESA IN GIUDIZIO DELL'ENTE - AVV. MARIA AURELIA SALVI <i>DIVERSI</i>	3.588,00	0,00	0,00	3.588,00	
1.03.02.99.002	380	2019	1988	RICORSO INNANZI AL TRIBUNALE DI LECCE PROMOSSO DA PICCINONNO D. RAPPRESENTANZA E DIFESA IN GIUDIZIO DELL'ENTE - AVV. PETRUZZI <i>DIVERSI</i>	3.640,00	0,00	0,00	3.640,00	
1.03.02.99.002	380	2019	1989	RICORSO INNANZI AL TRIBUNALE DI LECCE PROMOSSO DA PICCINNO MARIELLA - RAPPRESENTANZA E DIFESA IN GIUDIZIO DELL'ENTE - AVV. CARLA' STEFANO <i>DIVERSI</i>	5.980,00	0,00	0,00	5.980,00	



1.03.02.99.002	380	2019	1990	RICORSI INNANZI AL TRIBUNALE DI BARI PROMOSSE DA ANGELILLO D. E COLELLA R. RAPPRESENTANZA E DIFESA IN GIUDIZIO DELL'ENTE - AVV. DAMMACCO <i>DAMMACCO ANDREA</i>	3.684,08	0,00	0,00	3.684,08
1.03.02.99.002	380	2019	1991	RICORSO INNANZI AL TRIBUNALE DI LECCE PROMOSSI DA DI NANNI EMANUELE - RAPPRESENTANZA E DIFESA IN GIUDIZIO DELL'ENTE -AVV. COLUCCELLO CAROLINA <i>DIVERSI</i>	4.160,00	0,00	0,00	4.160,00
1.03.02.99.002	380	2019	1992	RICORSO INNANZI AL TRIBUNALE DI LECCE PROMOSSI DA BOLOGNESE IVANA. RAPPRESENTANZA E DIFESA IN GIUDIZIO DELL'ENTE - AVV. SANTORO EDOARDO <i>DIVERSI</i>	4.843,19	0,00	0,00	4.843,19
1.03.02.99.002	380	2019	1993	RICORSI INNANZI AL TRIBUNALE DI LECCE PROMOSSI DA BIANCO F., PEDONE A E RUGGIERI A. - RAPPRESENTANZA E DIFESA IN GIUDIZIO DELL'ENTE <i>MASTROLIA DOMENICO</i>	7.612,80	0,00	0,00	7.612,80
1.03.02.99.002	380	2019	1994	RICORSO INNANZI AL TRIBUNALE DI BARI PROMOSSI DA GUERRA ANTONIO - RAPPRESENTANZA E DIFESA IN GIUDIZIO DELL'ENTE <i>FLORIO PAOLA</i>	3.328,00	0,00	0,00	3.328,00
1.03.02.99.002	380	2019	1995	RICORSO INNANZI AL TRIBUNALE DI LECCE PROMOSSI DA LEONE VITO RAPPRESENTANZA E DIFESA IN GIUDIZIO DELL'ENTE <i>ROMANO ROSARIA</i>	5.795,62	0,00	0,00	5.795,62
1.03.02.99.002	380	2019	1996	RICORSI INNANZI AL TRIBUNALE DI BARI PROMOSSI DA DELLA FAZIA, SPEZZACATENA, D'ELIA E COLUCCI - RAPPRESENTANZA E DIFESA IN GIUDIZIO DELL'ENTE - <i>DUBOIS DOROTEA</i>	7.414,61	0,00	0,00	7.414,61
1.03.02.99.002	380	2019	2006	RICORSO INNANZI AL TRIBUNALE DI BARI PROMOSSI DA GALLI U. AFFIDAMENTO DELL'INCARICO DI PATROCINIO LEGALE <i>BALDUCCI CATALDO</i>	19.595,98	0,00	0,00	19.595,98
1.03.02.99.002	380	2019	2593	INCARICHI LEGALI <i>DIVERSI</i>	290.000,00	0,00	0,00	290.000,00
1.03.02.99.999	299	2019	484	LOCAZIONE PARZIALE PASSIVA IMMOBILE DI PROPRIETA' ASSOCODIPUGLIA PERIODO GIUGNO-DICEMBRE 2018 <i>DIVERSI</i>	19.050,00	0,00	0,00	19.050,00
1.03.02.99.999	299	2019	1278	SERVIZIO DI ASSISTENZA SISTEMISTICA APPLICATIVI E APPARATI PER LA GESTIONE DEL PROGRAMMA AGROMETEREOLOGICO REGIONALE. <i>DIVERSI</i>	48.190,00	0,00	0,00	48.190,00
1.03.02.99.999	299	2019	2577	SPESE GESTIONE LR 33/2017 <i>DIVERSI</i>	278.000,00	0,00	0,00	278.000,00
1.04.01.02.001	700	2014	1158	TRASFERIMENTO QUOTA AVANZO <i>DIVERSI</i>	342.696,38	0,00	0,00	342.696,38
1.04.01.02.001	700	2019	2579	TRASFERIMENTO QUOTA AVANZO 2018 A REGIONE PUGLIA <i>REGIONE PUGLIA - AREA FINANZA E CONTROLLI</i>	371.245,60	0,00	0,00	371.245,60
1.04.03.99.999	865	2019	2578	D.M. 7874/2018 FONDO DI SOLIDARIETA' NAZIONALE - AIUTI IMPRESE PER DANNI CAUSATI DA BATTERIO XYLELLA FASTIDIOSA <i>DIVERSI</i>	2.000.000,00	0,00	0,00	2.000.000,00
1.08.02.01.001	463	2019	2080	PROPOSTA RICONOSCIMENTO D.F.B. N. 97 - ORDINANZA 16 OTTOBRE 2019 TRIB. TARANTO - PAGAMENTO ESPROPRI <i>DIVERSI</i>	18.952,37	0,00	0,00	18.952,37
1.10.04.01.003	365	2019	282	APPALTO SERVIZI ASSICURATIVI ANNUALITA' 2019 <i>DIVERSI</i>	130.000,00	82.087,35	0,00	47.912,65
1.10.05.04.001	955	2015	684	PROVVEDIMENTI GIURISDIZIONALI (N. 48) - IMPEGNO E CONTESTUALE LIQUIDAZIONE SPESA <i>DIVERSI</i>	16.385,25	0,00	0,00	16.385,25
1.10.05.04.001	955	2015	725	Provvedimenti nn.3998 del 29/6/15; n.3999 del 29/6/15; n.4000 del 29/6/15; n.5019 del 5/10/15 del Tribunale Ordinario di Bari <i>DIVERSI</i>	1.443,15	0,00	0,00	1.443,15
1.10.05.04.001	955	2015	922	PROPOSTE CONCILIATIVE - SALDO DDG N. 303/2015 <i>DIVERSI</i>	15.881,50	0,00	0,00	15.881,50
1.10.05.04.001	955	2016	1084	RICONOSCIMENTO DEBITI FUORI BILANCIO - SENTENZE DI CONDANNA AL PAGAMENTO SPESE	3.131,59	0,00	0,00	3.131,59



1.10.05.04.001	955	2017	1676	DIVERSI 1^ D.C.S. RICONOSCIMENTO DEBITI FUORI BILANCIO 2017	44.482,96	0,00	0,00	44.482,96
1.10.05.04.001	955	2017	1864	DIVERSI 2^ DCS RICONOSCIMENTO LEGITTIMITA' DEBITI FUORI BILANCIO SCATURENTI DA SENTENZE E PRECETTI	8.103,40	0,00	0,00	8.103,40
1.10.05.04.001	955	2018	959	DIVERSI 3^ DDG 2018 RICONOSCIMENTO LEGITTIMITA' DEBITI FUORI BILANCIO - SENTENZE NN. 1856/2018, 936/2018, 303/2018, 208/2018, 1258/2018 e 2226/2017.	223,65	0,00	0,00	223,65
1.10.05.04.001	955	2018	1664	DIVERSI RICONOSCIMENTO LEGITTIMITA' DEBITI FUORI BILANCIO MAGGIO 2018	1.112,48	0,00	0,00	1.112,48
1.10.05.04.001	955	2018	1961	DIVERSI TRANSAZIONI CON DIPENDENTI REGIONALI IN DISTACCO PRESSO ARIF - SETTORE FORESTALE - NON SI E' DATO CORSO ALLE TRANSAZIONI - IMPEGNO DI SPESA DA UTILIZZARE PER ULTERIORI SENTENZE REGIONE PUGLIA - SERVIZIO PERSONALE ED ORGANIZZAZIONE	139.235,40	0,00	0,00	139.235,40
1.10.05.04.001	955	2018	3474	DIVERSI RICONOSCIMENTO LEGITTIMITA' DEBITI FUORI BILANCIO - SENTENZE NN. 3793/2018 E 3961/2018 - LEGALI DI CONTROPARTE (PROPOSTA EX 43)	5.106,91	2.772,32	0,00	2.334,59
1.10.05.04.001	955	2018	3634	DIVERSI REGOLARIZZAZIONE PROVVISORI USCITA - PIGNORAMENTI C/TERZI PRESSO TESORIERE ANNO 2018	2.716,90	0,00	0,00	2.716,90
1.10.05.04.001	955	2019	113	DIVERSI Impegno re-imputato dall'esercizio 2018: ONERI STRAORDINARI GESTIONE CORRENTE	120.000,00	112.895,11	0,00	7.104,89
1.10.05.04.001	955	2019	921	DIVERSI PROPOSTA N. 61 DEBITI FUORI BILANCIO - SENTENZE NN. 1844/2019 E 1851/2019 - SPESE LEGALE DI CONTROPARTE	8.754,72	7.944,08	0,00	810,64
1.10.05.04.001	955	2019	1759	DIVERSI EX PROP. 87 - SENTENZE NN. 2816/2019 E 3372/2019 - RICONOSCIMENTO DEBITI FUORI BILANCIO - LEGALI DI CONTROPARTE	8.271,53	0,00	0,00	8.271,53
1.10.05.04.001	955	2019	1760	DIVERSI EX PROP. 88 - RICONOSCIMENTO DEBITI FUORI BILANCIO - SENTENZA 18 DICEMBRE 2018 PPO 2016 CONTRATTO PRIVATISTICO - LEGALE DI CONTROPARTE AVV. TOMMASO QUAGLIARELLA	2.188,68	0,00	0,00	2.188,68
1.10.05.04.001	955	2019	1783	DIVERSI PROPOSTA D.F.B. N. 90/2019 - SENTENZE NN. 820/19, N. CRONOL. 40403/2019 E SENTENZA 3534/2019 -	34.326,96	0,00	0,00	34.326,96
1.10.05.04.001	955	2019	1944	DIVERSI PROPOSTA 93 D.F.B. - SENTENZE NN. 3944, 3582, 3583, 3584, 3585, 3586, 3587 E 3588/2019 - LEGALI DI CONTROPARTE E PERCORRENZE DIPENDENTE REGIONALE	20.725,03	0,00	0,00	20.725,03
1.10.05.04.001	955	2019	1946	DIVERSI PROPOSTA D.F.B. 94 - SENTENZA 4071/2019 E ORDINANZA 28868/2019 - SPESE LEGALI CONTROPARTE E PREMIO OBIETTIVI EX INTERINALE	2.776,84	0,00	0,00	2.776,84
1.10.05.04.001	955	2019	2003	DIVERSI PROPOSTA DELIBERA D.F.B. N. 95 - SPESE LEGALI DI CONTROPARTE SENTENZE N. 3459 E 4150/2019	1.487,82	0,00	0,00	1.487,82
1.10.05.04.001	955	2019	2081	DIVERSI PROPOSTA RICONOSCIMENTO D.F.B. N. 97 - SENTENZE NN. 4301/19, 4427/19, 3546/19, 2975/19, 2816/19 E ORDINANZA 16.10.2019	46.982,23	0,00	0,00	46.982,23
1.10.05.04.001	955	2019	2243	DIVERSI PROPOSTA D.F.B. 98/2019 - SENTENZA 4568/2019 - LEGALE DI CONTROPARTE - DE VIVO MARCELLO DE VIVO MARCELLO	2.188,68	0,00	0,00	2.188,68
1.10.05.04.001	955	2019	2289	DIVERSI PROPOSTA RICONOSCIMENTO D.F.B. N. 99/2019 - SENTENZE NN. 4149, 4442, 4486, 4769 E 4885/2019 - DIPENDENTI REGIONALI E LEGALI DI CONTROPARTE	49.519,23	0,00	0,00	49.519,23
1.10.05.04.001	955	2019	2297	DIVERSI PROPOSTA DELIBERA RICONOSCIMENTO D.F.B. 101 - SENTENZE 5093, 4150, 557 E 529/2019 - PERCORRENZE REGIONALI, 'INDENNITA' AUTISTA REGIONALE, SPESE LEGALI DI CONTROPARTE	35.915,39	0,00	0,00	35.915,39

				<i>DIVERSI</i>					
1.10.05.04.001	955	2019	2466	PROPOSTA RICONOSCIMENTO D.F.B. 102 - LEGALI DI CONTROPARTE SENTENZE NN. 5103, 5104 E 5090/2019	18.311,22	0,00	0,00	18.311,22	
				<i>DIVERSI</i>					
1.10.05.04.001	955	2019	2518	PROPOSTA 103 D.F.B. - SPESE LEGALI DI CONTROPARTE - SENTENZE 2685, 5220 E 550/2019	20.427,67	0,00	0,00	20.427,67	
				<i>DIVERSI</i>					
1.10.05.04.001	955	2019	2520	TRANSAZIONE CON TARANTINI GIUNTI	12.807,27	0,00	0,00	12.807,27	
				<i>DIVERSI</i>					
1.10.05.04.001	955	2019	2523	PROPOSTA DELIBERA D.F.B. N. 104/2019 - SENTENZA 4321/2019 E D.I. 599/2019 - SPESE LEGALI DI CONTROPARTE E CENTRO STUDI NATURALISTICI ONLUS	11.658,90	0,00	0,00	11.658,90	
				<i>DIVERSI</i>					
1.10.05.04.001	955	2019	2594	RICONOSCIMENTO DEBITI FUORIBILANCIO 2019	83.000,00	0,00	0,00	83.000,00	
				<i>DIVERSI</i>					
Totale titolo 1					27.390.065,53	12.440.659,51	-564,22	14.948.841,80	

Analisi residui passivi di parte capitale

I residui passivi di parte capitale ammontano ad € 21.209.942,75= e rappresentano il 55,10% dell'intero ammontare dei tre titoli di spesa del bilancio. Le poste più significative sono rappresentate dai seguenti elementi:

Cap. 965 – Acquisto arredi ed attrezzature per sede centrale e periferiche per complessivi € 94.388,85=;

Cap. 870 – POR PUGLIA 2014/2020 – Azione 5.2 “Interventi per la riduzione del rischio incendi e del rischio sismico” per complessivi € 1.275.000,00= (trattasi di apposito finanziamento regionale vincolato);

Cap. 980 – Manutenzioni straordinarie irrigui e forestali per complessivi € 547.632,85=;

Cap. 982 – Acquisto mezzi per complessivi € 113.066,27=. L'ARIF nell'annualità 2019 ha proceduto ad acquisire, aderendo alla convenzione CONSIP, autoveicoli da utilizzare per le attività istituzionali (A.I.B., attività irrigue, xylella e Consorzi di difesa).

Cap. 983 – IVA su PSR per € 380.002,88=. A tal proposito si sottolinea che la contribuzione pubblica trasferita e/o da trasferire, a cura di A.G.E.A. in favore di questa Agenzia non comprende la quota relativa all'IVA, che grava sul bilancio dell'Ente.

MISURE P.S.R. 2007-2013 – capitoli 985, 986, 1007, 1008, 1012, 1013 per complessivi € 16.529.773,36=

Cap. 1014 – Monitoraggio corpi idrici sotterranei per complessivi € 1.932.403,36=

Cap. 1009 – Interventi di ripristino domini irrigui aree del brindisino e della murgia sud est per complessivi € 84.257,68=;

Cap. 1010 – Interventi di ripristino e ammodernamento rete irrigua impianto di Barletta per complessivi € 103.417,50=.

Cap. 1015 e 1016 – Finanziamenti e cofinanziamento progetti forestali per complessivi € 150.000,00=



Piano finanziario	Capitolo	Anno	Numero	Oggetto/Beneficiario	Importo impegno	Importo mandato	Importo rettifiche	Importo da conservare	Note
2.02.01.01.001	982	2018	2838	ACQUISTO DI AUTOMEZZI USATO GARANTITO <i>DIVERSI</i>	122.000,00	120.170,00	0,00	1.830,00	
2.02.01.01.001	982	2019	56	ACQUISTO AUTOMEZZI IN CONVENZIONE CONSIP - CIG Master 689975846C per lotto 2; CIG 689985654B per lotto 8 e CIG 68998754F9 per il lotto 10 - <i>DIVERSI</i>	130.000,00	18.763,73	0,00	111.236,27	
2.02.01.05.999	870	2019	2580	POR PUGLIA 2014/2020 - AZIONE 5.2 "INTERVENTI PER LA RIDUZIONE DEL RISCHIO INCENDI E DEL RISCHIO SISMICO" <i>DIVERSI</i>	1.275.000,00	0,00	0,00	1.275.000,00	
2.02.01.07.002	965	2015	1065	ACQUISIZIONE DI SISTEMA PER LA RILEVAZIONE DELLE PRESENZE <i>DIVERSI</i>	76.025,10	12.212,20	0,00	63.812,90	
2.02.01.07.002	965	2018	135	ACQUISTO ATTREZZATURE PER UFFICI <i>DIVERSI</i>	28.827,58	12.070,59	0,00	16.756,99	
2.02.01.07.002	965	2018	3755	ARREDI ED ATTREZZATURE VARIE <i>DIVERSI</i>	3.000,00	1.952,00	0,00	1.048,00	
2.02.01.07.002	965	2019	115	FORNITURA TRAMITE MEPA DI PERSONAL COMPUTER E VARIE <i>SUD COMPUTERS S.R.L.</i>	10.495,66	1.152,90	0,00	9.342,76	
2.02.01.07.002	965	2019	116	ADESIONE ALLA CONVENZIONE CONSIP "DESKTOP 16" - LOTTO 5 PER LA FORNITURA DI PERSONAL COMPUTER DESKTOP A BASSO IMPATTO AMBIENTALE <i>CONVERGE S.P.A.</i>	10.864,10	7.435,90	0,00	3.428,20	
2.02.01.99.999	980	2014	160	PROVINCIA DI TARANTO - AGRO DI CRISPIANO - POZZO N. 2 - MESSA IN SICUREZZA E ADEGUAMENTO INTERRUTTORE MT/AUTOCERTIFICAZIONI <i>DIVERSI</i>	920,53	0,00	0,00	920,53	
2.02.01.99.999	980	2014	175	PROVINCIA DI TARANTO - AGRO DI MASSAFRA - SOSTITUZIONE ELETTROPOMPE IMPIANTO PEZZAROSSA <i>DIVERSI</i>	18.000,00	0,00	0,00	18.000,00	
2.02.01.99.999	980	2014	784	LAVORI DI MANUTENZIONE STRAORDINARIA <i>DIVERSI</i>	41.883,75	0,00	0,00	41.883,75	
2.02.01.99.999	980	2014	1168	MANUTENZIONE STRAORDINARIA - IRRIGUI <i>DIVERSI</i>	31.731,52	0,00	0,00	31.731,52	
2.02.01.99.999	980	2015	873	GESTIONE IMPIANTI IRRIGUI - APPROVAZIONE ELENCO LAVORI ED ATTIVITA' - ATTO DI INDIRIZZO <i>DIVERSI</i>	90.295,47	0,00	0,00	90.295,47	
2.02.01.99.999	980	2015	944	INTERVENTI POZZI IRRIGUI BARI MURGIA E TARANTO (GIANNINI) <i>DIVERSI</i>	3.360,03	0,00	0,00	3.360,03	
2.02.01.99.999	980	2016	37	LAVORI DI RIPRISTINO DEL POZZO 3 LOC. "PALMINTENDO" IN AGRO DI ADELFA (BA) - APPROVAZIONE VERBALE SOMMA URGENZA <i>EUROTEL SISTEMI SRL</i>	685,37	0,00	0,00	685,37	
2.02.01.99.999	980	2016	258	LAVORI DI MANUTENZIONE STRAORDINARIA DELL'IMPIANTO DI SOLLEVAMENTO PRESSO L'IMPIANTO IRRIGUO POZZO "STALI" IN AGRO DI CAPRARICA DI LECCE <i>SPEDICATO IMPIANTI SRL</i>	3.463,31	0,00	0,00	3.463,31	
2.02.01.99.999	980	2016	273	FORNITURA DI MATERIALE PER LAVORI DI MANUTENZIONE STRAORDINARIA AGLI IMPIANTI IRRIGUI UBICATI NEL COMPRESORIO BARI SUD - IDRANTI <i>DIVERSI</i>	20.189,20	0,00	0,00	20.189,20	
2.02.01.99.999	980	2016	2551	INTERVENTI MANUTENZIONE STRAORDINARIA IMPIANTI IRRIGUI <i>DIVERSI</i>	3.371,67	0,00	0,00	3.371,67	
2.02.01.99.999	980	2017	3155	LAVORI DI MANUTENZIONE STRAORDINARIA PER IL RIPRISTINO DELLA STAZIONE DI SPINTA VASCA N. 6, ALLA LOCALITÀ C.DA VILLA MIANI	973,39	0,00	0,00	973,39	

				IN AGRO DEL COMUNE DI POLIGNANO A MARE (BA) - BARI SUD EST				
				<i>E SERVICE S.R.L.</i>				
2.02.01.99.999	980	2017	4196	INTERVENTI DI MANUTENZIONE STRAORDINARIA POZZI IRRIGUI DIVERSI	18.500,00	0,00	0,00	18.500,00
2.02.01.99.999	980	2018	107	ATTIVITÀ IRRIGUE BARI SUD - LAVORI DI SOMMA URGENZA PER IL RIPRISTINO DELLE FUNZIONALITÀ DEL DISTRETTO 1	7.671,62	0,00	0,00	7.671,62
				<i>EUROTEL SISTEMI SRL</i>				
2.02.01.99.999	980	2018	108	LAVORI SOMMA URGENZA RIPRISTINO DEL POZZO 14 ALLA LOCALITÀ "CONTEFINO" IN ADELFA - IRRIGUO BARI SUD	2.460,84	0,00	0,00	2.460,84
				<i>E SERVICE S.R.L.</i>				
2.02.01.99.999	980	2018	109	LAVORI DI SOMMA URGENZA PER IL RIPRISTINO DELLE FUNZIONALITÀ DEL POZZO 5F IN LOCALITÀ "VADALADRONE" IN CONVERSANO (BA)	36.500,00	0,00	0,00	36.500,00
				<i>E SERVICE S.R.L.</i>				
2.02.01.99.999	980	2018	110	IRRIGUI BARI SUD - RIPRISTINO DELLE FUNZIONALITÀ DEL POZZO 13 IN LOCALITÀ "CONTEFINO-SIRENGA" SITO NEL COMUNE DI ADELFA	5.868,76	0,00	0,00	5.868,76
				<i>EUROTEL SISTEMI SRL</i>				
2.02.01.99.999	980	2018	111	LAVORI URGENZA RIPRISTINO POZZO TORRE DEL MONTE IN AGRO DI RUVO DI PUGLIA	38.371,36	0,00	0,00	38.371,36
				<i>PERFO SERVICE SRL</i>				
2.02.01.99.999	980	2018	112	APPROVAZIONE PIANO DI GESTIONE AZ. CAVONE	37.854,81	0,00	0,00	37.854,81
				<i>DIVERSI</i>				
2.02.01.99.999	980	2018	114	PERIZIA VARIANTE LAVORI DI MANUTENZIONE STRAORDINARIA PER IL RIPRISTINO DELLA SEZIONE IDRAULICA DELL'IMPIANTO DI SOLLEVAMENTO DEL POZZO 7	13.579,40	0,00	0,00	13.579,40
				<i>CO.GEO. S.R.L.</i>				
2.02.01.99.999	980	2018	115	MANUT. STRAORD. IMPIANTO MESSA A TERRA POZZI N. 23 C.DA "CHIENNA", N. 27 C.DA "BUTTIGLIONE" IN AGRO DI CONVERSANO (BA), N. 13 IN AGRO DI ADELFA E N 4C	2.401,69	0,00	0,00	2.401,69
				<i>E SERVICE S.R.L.</i>				
2.02.01.99.999	980	2018	2429	SERVIZIO DI RIMOZIONE, BONIFICA, TRASPORTO E SMALTIMENTO DI MANUFATTI IN CEMENTO-AMIANTO E RIFIUTI INGOMBRANTI PRESENTI NEL COMPLESSO FORESTALE REGIONALE "BOSCO PRETI" NELL'AGRO DEL COMUNE DI BRINDISI	1.839,76	0,00	0,00	1.839,76
				<i>DIVERSI</i>				
2.02.01.99.999	980	2018	3382	SOSTITUZIONE ELETTROPOMPA SOMMERSA DA 135 HP E PARTE DI TUBAZIONE ZINZATA IMPIANTO IRRIGUO POZZO 2 "C.DA SPAGNIUOLO" IN AGRO DI ACQUAVIVA DELLE FONTI	29.610,06	27.767,93	0,00	1.842,13
				<i>SIME SRL</i>				
2.02.01.99.999	980	2018	3596	FORNITURA DI VARIO MATERIALE PER L'IRRIGAZIONE UTILE AD INTERVENTI DI MANUTENZIONE ORDINARIA E STRAORDINARIA PER IL RIPRISTINO DEGLI IMPIANTI IRRIGUI BARI SUD.	36.600,00	30.857,03	0,00	5.742,97
				<i>DIVERSI</i>				
2.02.01.99.999	980	2019	118	MANUTENZIONI STRAORDINARIE POZZI IRRIGUI E IN MATERIA FORESTALE	88.101,06	3.371,78	0,00	84.729,28
				<i>DIVERSI</i>				
2.02.01.99.999	980	2019	119	LAVORI DI MANUTENZIONE STRAORDINARIA PER IL RIPRISTINO DELL'IMPIANTO DI SOLLEVAMENTO DEL POZZO N. 5C	811,30	0,00	0,00	811,30
				<i>E SERVICE S.R.L.</i>				
2.02.01.99.999	980	2019	120	LAVORI MANUTENZIONE STRAORDINARIA	99.300,00	92.233,79	-2.796,21	4.270,00
				<i>DIVERSI</i>				



2.02.01.99.999	980	2019	728	SALDO COMPETENZE PER ELABORAZIONE STUDIO SPERIMENTALE PIANIFICAZIONE E ASSESTAMENTALE COMPLESSI FORESTALI REGIONALI GESTITI DA ARIF <i>UNIVERSITA' DEGLI STUDI DI BARI "ALDO MORO"</i>	100.000,00	80.000,00	0,00	20.000,00
2.02.01.99.999	980	2019	2584	FORNITURA MATERIALE PER IRRIGAZIONE TRAMITE MEPA - ATTIVITA' IRRIGUE TARANTO <i>TARANTINI GIUNTI S.R.L.</i>	15.391,35	0,00	0,00	15.391,35
2.02.01.99.999	980	2019	2586	MANUTENZIONE STRAORDINARIA POZZO LONGONE E PEZZA PARATA IN AGRO DEL COMUNE DI MARIOTTO/BITONTO (BA) <i>CO.GEO. S.R.L.</i>	34.923,34	0,00	0,00	34.923,34
2.02.01.99.999	983	2014	156	SERVIZIO DI SUPPPORTO, MONITORAGGIO e CONTROLLO DELLE ATTIVITA' DI RENDICONTAZIONE <i>DIVERSI</i>	4.664,00	0,00	0,00	4.664,00
2.02.01.99.999	983	2014	157	SERVIZIO DI SUPPORTO TECNICO IN MATERIA DI GESTIONE FORESTALE <i>DIVERSI</i>	1.731,33	0,00	0,00	1.731,33
2.02.01.99.999	983	2015	146	PSR PUGLIA 2007-2013-MISURA 226-GARA PER REALIZZAZIONE SISTEMA MONITOR. AMBIENTALE E TELERILEVAMENTO INCENDI BOSCHIVI-IVA SU AGGIUDICAZIONE <i>DIVERSI</i>	72.600,00	0,00	0,00	72.600,00
2.02.01.99.999	983	2015	731	IVA SU MANUTENZIONE AUTOMEZZI DA ADIBIRE AL PSR MIS. 226 - SEDE PERIFERICA DI BARI <i>DIVERSI</i>	1.116,30	0,00	0,00	1.116,30
2.02.01.99.999	983	2015	780	PSR PUGLIA 2007/2013- MISURA 226 - IMPEGNO SPESA IVA LAVORI RIPRISTINO PUNTI D'ACQUA E CISTERNE FF.DD.RR. BARI, BAT E TARANTO <i>DIVERSI</i>	113.924,23	0,00	0,00	113.924,23
2.02.01.99.999	983	2015	811	PSR 2007/2013-FEARS ASSE II - MISURA 227- VALORIZZ. BOSCHI FDR LE CESINE PROVINCIA DI LECCE - IVA A CARICO AGENZIA <i>DIVERSI</i>	1.032,32	0,00	0,00	1.032,32
2.02.01.99.999	983	2015	859	IVA SU COMPETENZE ELABORAZIONE PSC AL COORDINATORE PER PROGETTI PSR DI CUI ALLE DDG 292 E 293/2015 <i>DIVERSI</i>	1.562,70	0,00	0,00	1.562,70
2.02.01.99.999	983	2018	130	SERVIZIO DI MANUTENZIONE, RIPARAZIONE E REVISIONE MINISTERIALE PERIODICA DEGLI AUTOMEZZI SEZIONE PROV. LE BARIE BAT - ATTIVITA' DI CUI ALLA MISURA 2.2.6 DEL ... <i>DIVERSI</i>	4.218,25	1.144,00	0,00	3.074,25
2.02.01.99.999	983	2019	121	IVA A CARICO AGENZIA SU INTERVENTI PSR 2007-2013 <i>DIVERSI</i>	12.857,35	1.249,60	0,00	11.607,75
2.02.01.99.999	983	2019	122	SERVIZIO DI MANUTENZIONE, RIPARAZIONE E REVISIONE MINISTERIALE PERIODICA DEGLI AUTOMEZZI IN DOTAZIONE <i>DIVERSI</i>	8.690,00	0,00	0,00	8.690,00
2.02.01.99.999	983	2019	123	IVA SU INVESTIMENTI PSR <i>DIVERSI</i>	80.000,00	0,00	0,00	80.000,00
2.02.01.99.999	983	2019	124	IVA SU PSR <i>DIVERSI</i>	80.000,00	0,00	0,00	80.000,00
2.02.01.99.999	985	2012	992	MISURA 227 - PSR 2007-2013 <i>DIVERSI</i>	310.916,14	0,00	0,00	310.916,14
2.02.01.99.999	986	2012	993	MISURA 226 - <i>DIVERSI</i>	2.382.556,46	0,00	0,00	2.382.556,46
2.02.01.99.999	986	2015	1059	PSR 2007-2013 - CONTRIBUZIONE PUBBLICA <i>DIVERSI</i>	2.492.496,73	30.109,65	0,00	2.462.387,08
2.02.01.99.999	1007	2013	935	PSR 2007-2013 -MISURA 227 - AZIONE 3 <i>DIVERSI</i>	774.770,35	0,00	0,00	774.770,35
2.02.01.99.999	1008	2013	936	LIFE * (2007-2013) NATURA E BIODIVERSITA' <i>DIVERSI</i>	51.195,33	0,00	0,00	51.195,33



2.02.01.99.999	1009	2014	854	DIVERSI L.R. n. 45/2013 - art.44 - RIPRISTINO E RIFUNZIONALIZZAZIONE DI DOMINI IRRIGUI RICADENTI NELL'AREA DELLA VALLE D'ITRIA.	20.197,18	0,00	0,00	20.197,18
2.02.01.99.999	1009	2014	855	DIVERSI L.R. n. 45/2013 - ART. 44 - RIPRISTINO E RIFUNZIONALIZZAZIONE DI DOMINI IRRIGUI - 1° INTERVENTO IN AGRO DEL COMUNE DI FASANO - LAVORI AL POZZO 1	65.726,89	49.220,58	0,00	16.506,31
2.02.01.99.999	1009	2014	856	DIVERSI L.R. n. 45/2013 - art.44 - RIPRISTINO E RIFUNZIONALIZZAZIONE DI DOMINI IRRIGUI RICADENTI IN VALLE D'ITRIA - AGRO DI LOCOROTONDO E MARTINA FRANCA	5.277,72	0,00	0,00	5.277,72
2.02.01.99.999	1009	2014	857	DIVERSI L.R.N. 45/2013 art. 44 - RIPRISTINO E RIFUNZIONALIZZAZIONE DI DOMINI IRRIGUI RICADENTI IN VALLE D'ITRIA- IMPIANTI UBICATI IN AGRO DI LOCOROTONDO	19.980,74	0,00	0,00	19.980,74
2.02.01.99.999	1009	2014	858	DIVERSI L.R. n.45/2013 art.44 - RIPRISTINO E RIFUNZIONALIZZAZIONE DI DOMINI IRRIGUI RICADENTI IN VALLE D'ITRAI - IMPIANTI IN AGRO DI LOCOROTONDO E M.F.	22.295,73	0,00	0,00	22.295,73
2.02.01.99.999	1010	2014	1202	DIVERSI INTERVENTI DI RIPRISTINO E AMMODERNAMENTO RETE IRRIGUA IMPIANTO BARLETTA	350.000,00	246.582,50	0,00	103.417,50
2.02.01.99.999	1012	2016	2794	DIVERSI MISURA 226 PSR 2007-2013 - CONTRIBUZIONE PUBBLICA ANNO 2016	7.375.882,30	0,00	0,00	7.375.882,30
2.02.01.99.999	1013	2016	2795	DIVERSI MISURA 227 PSR 2007-2013 - ANNUALITA' 2016 - CONTRIBUZIONE PUBBLICA	3.172.065,70	0,00	0,00	3.172.065,70
2.02.01.99.999	1014	2016	2796	DIVERSI AZIONE 6.4 PO FESR PUGLIA 2014/2020 - MIGLIORAMENTO QUALITA' CORPI IDRICI	59.654,97	8.098,31	0,00	51.556,66
2.02.01.99.999	1014	2017	4186	DIVERSI AZIONE 6.4. MIGLIORAMENTO QUALITA' CORPI IDRICI REGIONE PUGLIA - AREA FINANZA E CONTROLLI	784.734,40	0,00	0,00	784.734,40
2.02.01.99.999	1014	2018	3757	DIVERSI PO FESR PUGLIA 2014/2020 - AZIONE 6.4 - MIGLIORAMENTO DELLA QUALITA' DEI CORPI IDRICI - SOMMA INCASSATA DA REGIONE DISPONIBILE	421.054,78	270.175,70	0,00	150.879,08
2.02.01.99.999	1014	2019	125	DIVERSI FESR PUGLIA 2014/2020 - AZIONE 6.4 - MIGLIORAMENTO DELLA QUALITA' DEI CORPI IDRICI (CODICE VINCOLO: 100000301468)	401.795,22	0,00	0,00	401.795,22
2.02.01.99.999	1014	2019	2581	DIVERSI PO FESR PUGLIA 2014/2020 - AZIONE 6.4 - MIGLIORAMENTO DELLA QUALITA' DEI CORPI IDRICI - SPESA FINANZIATA CON ENTRATA A DESTINAZIONE VINCOLATA	543.438,00	0,00	0,00	543.438,00
2.03.01.04.001	1015	2019	126	DIVERSI FINANZIAMENTO PROGETTI FORESTALI ED IRRIGUI	50.000,00	0,00	0,00	50.000,00
2.03.01.04.001	1015	2019	127	DIVERSI FINANZIAMENTO PROGETTI	50.000,00	0,00	0,00	50.000,00
2.03.01.04.001	1016	2019	128	DIVERSI CONTRIBUTI AGLI INVESTIMENTI	50.000,00	0,00	0,00	50.000,00
Totale titolo 2					22.227.307,15	1.014.568,19	-2.796,21	21.209.942,75

Titolo 7 Uscite per conto terzi e partite di giro

Piano finanziario	Capitolo	Anno	Numero	Oggetto/Beneficiario	Importo impegno	Importo mandato	Importo rettifiche	Importo da conservare	Note
7.01.01.02.001	4200	2019	2545	VERSAMENTO RITENUTE IVA ISTITUZIONALE <i>DIVERSI</i>	14.967,23	0,00	0,00	14.967,23	
7.01.01.02.001	4250	2018	3765	RITENUTE SPLIT PAYMENT (SERVIZI COMMERCIALI) <i>DIVERSI</i>	343.402,70	0,00	0,00	343.402,70	
7.01.01.02.001	4250	2019	2546	IVA SERVIZI COMMERCIALI DA VERSARE <i>DIVERSI</i>	14.032,33	2.705,00	0,00	11.327,33	
7.01.01.99.999	4400	2019	2473	REGIONE PUGLIA - INDENNITA' OCCUPAZIONE TERRENI COMPRESI SUL RIMBOSCHIMENTO ARIF - SOMME DA CORRISPONDERE AI PROPRIETARI TERRIERI - RIF. REV. 1484/2019 <i>DIVERSI</i>	46.463,00	0,00	0,00	46.463,00	
7.01.02.01.001	4110	2019	2542	RITENUTE FISCALI DA VERSARE PER PERSONALE DIPENDENTE - ANNO 2019 - PARTITE DI GIRO <i>DIVERSI</i>	437.368,72	0,00	0,00	437.368,72	
7.01.02.02.001	4100	2018	3760	VERSAMENTO RITENUTE CONTRIBUTI PREVIDENZIALI AL PERSONALE <i>DIVERSI</i>	880.618,92	866.932,79	0,00	13.686,13	
7.01.02.02.001	4100	2019	2541	CONTRIBUTI PREVIDENZIALI DA VERSARE PER PERSONALE DIPENDENTE - ANNUALITA' 2019 - PARTITE DI GIRO <i>DIVERSI</i>	1.056.489,37	0,00	0,00	1.056.489,37	
7.01.02.02.001	4120	2019	2544	VERSAMENTO ALTRE RITENUTE AL PERSONALE PER CONTO TERZI <i>DIVERSI</i>	126.510,27	0,00	0,00	126.510,27	
7.01.02.02.001	4120	2019	2547	REGOLARIZZAZIONE PARTITE DI GIRO <i>DIVERSI</i>	4.620,02	4.357,32	0,00	262,70	
7.01.03.01.001	4115	2019	2543	RITENUTE IRPEF SU COMPETENZE PROFESSIONISTI ANNO 2019 - DA VERSARE ERARIO <i>DIVERSI</i>	89.055,25	0,00	0,00	89.055,25	
7.01.99.99.999	4300	2014	1170	INTERVENTI OPERATIVI XYLELLA FASTIDIOSA <i>DIVERSI</i>	4.585,65	284,39	0,00	4.301,26	
7.01.99.99.999	4300	2014	1184	STORNO 2013 <i>DIVERSI</i>	193.470,14	0,00	0,00	193.470,14	
7.01.99.99.999	4500	2019	2548	PAREGGIO ENTRATE - PARTITE GIRO - RESTITUZIONE PPO 2016 NON RISCOSSI <i>DIVERSI</i>	636,25	0,00	0,00	636,25	
Totale titolo 7					3.212.219,85	874.279,50	0,00	2.337.940,35	
Totale					52.829.592,53	14.329.507,20	-3.360,43	38.496.724,90	

ESITO RIACCERTAMENTO ORDINARIO RESIDUI

Gli esiti delle operazioni di riaccertamento ordinario dei residui, sono riportati nelle tabelle seguenti:

IL RISULTATO DELLA GESTIONE RESIDUI		
Fondo di cassa al 1° gennaio		20.840.191,54
Riscossioni (+)	4.451.669,98	
Pagamenti (-)	8.915.849,06	
Saldo	-4.464.179,08	
Residui attivi (+)	8.676.132,77	
Residui passivi (-)	22.165.084,24	
Saldo	-13.488.951,47	
FPV al 1/1/2019		2.183.129,74
Avanzo applicato		741.245,60
Risultato gestione residui		€ -37.314,35

GESTIONE RESIDUI ATTIVI 2019 e precedenti

SCOMPOSIZIONE ED ANALISI DELLA GESTIONE DEI RESIDUI ATTIVI	RESIDUI INIZIALI	MAGGIORI (+) O MINORI (-) RESIDUI	RESIDUI RIACCERTATI	% Scostamento Riaccert. su residui iniziali)	Incassi su residui	% di riscossione (su prev. Iniziale)	Residui attivi da esercizi precedenti	Residui attivi da gestione competenza 2019	Totale residui da riportare
TITOLO 1 - Entrate correnti di natura tributaria, contributiva e perequativa	0,00		0,00		0,00			0,00	0,00
TITOLO 2 - Trasferimenti correnti	25.033,00	0,00	25.033,00	0,00%	3.179,00	12,70%	21.854,00	3.302.943,82	3.324.797,82
TITOLO 3 - Entrate extra tributarie	5.224.757,79	-92.203,60	5.132.554,19	-1,76%	3.585.252,58	87,76%	1.547.301,61	4.584.799,59	6.132.101,20
TITOLO 4 - Entrate in conto capitale	7.827.627,25	0,00	7.827.627,25	0,00%	751.872,50	9,61%	7.075.754,75	1.563.983,22	8.639.737,97
TITOLO 9 - Entrate per conto terzi e partite di giro	142.588,31	0,00	142.588,31	0,00%	111.365,90	78,10%	31.222,41	360.253,34	391.475,75
TOTALE TITOLI	13.220.006,35	-92.203,60	13.127.802,75		4.451.669,98		8.676.132,77	9.811.979,97	18.488.112,74

GESTIONE RESIDUI PASSIVI 2019 e precedenti

SCOMPOSIZIONE ED ANALISI DELLA GESTIONE DEI RESIDUI PASSIVI	RESIDUI INIZIALI	MINORI RESIDUI	RESIDUI RIACCERTATI	% scostamento	PAGAMENTI SU RESIDUI	% di evasione per pagamenti (su prev. Iniziale)	Residui passivi da esercizi precedenti	Residui passivi da gestione competenza 2019	Totale Residui passivi da riportare
TITOLO 1 - Spese correnti	9.346.475,54	-45.604,45	9.300.871,09	-0,49%	6.065.926,36	65,22%	3.234.944,73	11.713.897,07	14.948.841,80
TITOLO 2 - Spese in conto capitale	19.794.738,72	-273,15	19.794.465,57	0,00%	1.419.186,29	1,67%	18.375.279,28	2.834.663,47	21.209.942,75
TITOLO 7 - Spese per conto terzi e partite di giro	1.993.362,69	-7.766,05	1.985.596,64	-0,39%	1.430.736,41	71,78%	554.860,23	1.783.080,12	2.337.940,35
TOTALE TITOLI	31.134.576,95	-53.643,65	31.080.933,30		8.915.849,06		22.165.084,24	16.331.640,66	38.496.724,90

OPERAZIONI SU RESIDUI ATTIVI:	IMPORTO	DEBITORE	DESCRIZIONE	TITOLO
CREDITI INSUSSISTENTI	-92.203,60	DIVERSI	NOTE CREDITO EMESSE NEL 2018 SU FATTURATO 2017	3
SALDO TITOLO 3	-92.203,60			
TOTALE	-92.203,60			

OPERAZIONI SU RESIDUI PASSIVI	Piano finanziario	IMPORTO	DESCRIZIONE	TITOLO
DEBITI INSUSSISTENTI – MISSIONE 01 PROGRAMMA 11	1.01	- 12.490,39	MINORI SPESE COMPETENZE E CONTRIBUTI PERSONALE DIP.	1
DEBITI INSUSSISTENTI – MISSIONE 01 PROGRAMMA 11	1.03	-32.167,58	MINORI SPESE ACQUISTI DI BENI E SERVIZI SETTORE AMM.VO	1
DEBITI INSUSSISTENTI – MISSIONE 09 PROGRAMMA 05	1.03	-946,48	MINORI SPESE ACQUISTI BENI E SERVIZI	
TOTALE TITOLO I		-45.604,45		
DEBITI INSUSSISTENTI – MISSIONE 01 PROGRAMMA 11	2.02	-0,05	MINORI SPESE INTERVENTI MANUTENZ. STRAORDINARIA	2
DEBITI INSUSSISTENTI – MISSIONE 09 PROGRAMMA 05	2.02	-273,10		
TOTALE TITOLO II		-273,15		
DEBITI INSUSSISTENTI		-7.766,05	MINORI VERSAMENTI RITENUTE PERSONALE DIPENDENTE	7
TOTALE TITOLO VII		-7.766,05		
TOTALE		-53.643,65		

RISULTATO OPERAZIONI SU RESIDUI:

TOTALE MINORI ENTRATE	€ -	92.203,60
TOTALE MINORI SPESE	€ +	<u>53.643,65</u>
DIFFERENZA ATTIVA	€ -	38.559,95

RIEPILOGO RIACCERTAMENTO RESIDUI	
TOTALE MINORI ENTRATE DI PARTE CORRENTE – TITOLO 3	-92.203,60
TOTALE MINORI SPESE PARTE CORRENTE – TITOLO I	+45.604,45
RISULTATO GESTIONE RESIDUI DI PARTE CORRENTE	-46.599,15
TOTALE MINORI ENTRATE DI PARTE CAPITALE – TITOLO 4	-0,00
TOTALE MINORI SPESE PARTE CAPITALE – TITOLO II	+273,15
RISULTATO GESTIONE RESIDUI DI PARTE CAPITALE	+273,15
TOTALE MINORI ENTRATE SERVIZI PER CONTO TERZI E PARTITE DI GIRO – TITOLO 9	-0,00
TOTALE MINORI SPESE SERVIZI PER CONTO TERZI E PARTITE DI GIRO – TITOLO 7	+7.766,05
RISULTATO GESTIONE RESIDUI PARTITE DI GIRO E SERVIZI PER CONTO TERZI	+7.766,05
TOTALE	-38.559,95

QUADRO GENERALE RIASSUNTIVO Gestione RESIDUI Metodo I		
Avanzo esercizi precedenti	+	2.925.620,94
Accertamenti c/competenza	+	68.132.070,95
Impegni c/competenza	-	67.545.599,07
Saldo gestione competenza		586.471,88
Maggiori residui attivi	+	0,00
Minori residui attivi	-	92.203,60
Minori residui passivi	+	53.643,65
Saldo gestione residui		-38.559,95
Fondo pluriennale vincolato	-	2.909.232,29
Pagamenti per azioni esecutive	-	0,00
Saldo gestione		-2.361.320,36
Avanzo		564.300,58

QUADRO GENERALE RIASSUNTIVO Gestione RESIDUI Metodo II		
Fondo cassa al 1/1/2019	+	20.840.191,54
Incassi c/competenza	+	58.320.090,98
Incassi c/residui	+	4.451.669,98
Pagamenti c/competenza	-	51.213.958,41
Pagamenti c/residui	-	8.915.849,06
Fondo cassa al 31/12/2019		23.482.145,03
Residui attivi	+	18.488.112,74
Residui passivi	-	38.496.724,90
Fondo pluriennale vincolato	-	2.909.232,29
Pagamenti per azioni esecutive	-	0,00
Avanzo		564.300,58

EQUILIBRI

Ai sensi dell'art. 9 della Legge 243/2012:

I bilanci delle regioni, dei comuni, delle province, delle città metropolitane e delle province autonome di Trento e di Bolzano si considerano in equilibrio quando, sia nella fase di previsione che di rendiconto, registrano:

- A) un saldo non negativo, in termini di competenza e di cassa, tra le entrate finali e le spese finali;
- B) un saldo non negativo, in termini di competenza e di cassa, tra le entrate correnti e le spese

correnti, incluse le quote di capitale delle rate di ammortamento dei prestiti.

Ne consegue che, anche in sede di rendicontazione, appare indispensabile verificare se questo vincolo iniziale abbia trovato concreta attuazione al termine dell'esercizio, confrontando tra loro, in luogo delle previsioni di entrata e di spesa, accertamenti ed impegni della gestione di competenza.

In generale, potremmo sostenere che il bilancio corrente misura la quantità di entrate destinate all'ordinaria gestione dell'ente, cioè da utilizzare per il pagamento del personale, delle spese d'ufficio, dei beni di consumo, per i fitti e per tutte quelle uscite che non trovano utilizzo solo nell'anno in corso nel processo erogativo. Nel nostro Ente si registra, in sede di rendicontazione, la seguente situazione negli equilibri di parte corrente:

VERIFICA EQUILIBRI

EQUILIBRIO ECONOMICO - FINANZIARIO		COMPETENZA (ACCERTAMENTI E IMPEGNI IMPUTATI ALL'ESERCIZIO)
A) Fondo pluriennale vincolato per spese correnti iscritto in entrata	(+)	1.577.313,21
AA) Recupero disavanzo di amministrazione esercizio precedente	(-)	0,00
B) Entrate Titoli 1.00 - 2.00 - 3.00	(+)	56.322.901,28
di cui per estinzione anticipata di prestiti		0,00
C) Entrate Titolo 4.02.06 - Contributi agli investimenti direttamente destinati al rimborso dei prestiti da amministrazioni pubbliche	(+)	0,00
D) Spese Titolo 1.00 - Spese correnti	(-)	55.003.600,01
D1) Fondo pluriennale vincolato di parte corrente (di spesa)	(-)	2.584.305,37
E) Spese Titolo 2.04 - Altri trasferimenti in conto capitale	(-)	0,00
E1) Fondo pluriennale vincolato di spesa - titolo 2.04 Altri trasferimenti in conto capitale	(-)	0,00
F1) Spese Titolo 4.00 - Quote di capitale amm.to dei mutui e prestiti obbligazionari	(-)	0,00
di cui per estinzione anticipata di prestiti		0,00
F2) Fondo anticipazioni di liquidità	(-)	0,00
G) Somma finale (G=A-AA+B+C-D-D1-D2-E-E1-F1-F2)		312.309,11
H) Utilizzo avanzo di amministrazione per spese correnti	(+)	741.245,60
di cui per estinzione anticipata di prestiti		0,00
I) Entrate di parte capitale destinate a spese correnti in base a specifiche disposizioni di legge o dei principi contabili	(+)	0,00
di cui per estinzione anticipata di prestiti		0,00
L) Entrate di parte corrente destinate a spese di investimento in base a specifiche disposizioni di legge o dei principi contabili	(-)	0,00
M) Entrate da accensione di prestiti destinate a estinzione anticipata dei prestiti	(+)	0,00
O1) RISULTATO DI COMPETENZA DI PARTE CORRENTE (O1=G+H+I-L+M)		1.053.554,71
- Risorse accantonate di parte corrente stanziate nel bilancio dell'esercizio N	(-)	0,00
- Risorse vincolate di parte corrente nel bilancio	(-)	0,00
O2) EQUILIBRIO DI BILANCIO DI PARTE CORRENTE		1.053.554,71
- Variazione accantonamenti di parte corrente effettuata in sede di rendiconto (+/-)	(-)	0,00
O3) EQUILIBRIO COMPLESSIVO DI PARTE CORRENTE		1.053.554,71
P) Utilizzo avanzo di amministrazione per spese di investimento	(+)	0,00
Q) Fondo pluriennale vincolato per spese in conto capitale iscritto in entrata	(+)	605.816,53
R) Entrate Titoli 4.00-5.00-6.00	(+)	2.701.483,22
C) Entrate Titolo 4.02.06 - Contributi agli investimenti direttamente destinati al rimborso dei prestiti da amministrazioni pubbliche	(-)	0,00
I) Entrate di parte capitale destinate a spese correnti in base a specifiche disposizioni di legge o dei principi contabili	(-)	0,00
S1) Entrate Titolo 5.02 per Riscossione crediti di breve termine	(-)	0,00
S2) Entrate Titolo 5.03 per Riscossione crediti di medio-lungo termine	(-)	0,00
T) Entrate Titolo 5.04 relative a Altre entrate per riduzioni di attività finanziaria	(-)	0,00



L) Entrate di parte corrente destinate a spese di investimento in base a specifiche disposizioni di legge o dei principi contabili	(+)	0,00
M) Entrate da accensione di prestiti destinate a estinzione anticipata dei prestiti	(-)	0,00
U) Spese Titolo 2.00 - Spese in conto capitale	(-)	3.434.312,61
U1) Fondo pluriennale vincolato in c/capitale (di spesa)	(-)	324.926,92
V) Spese Titolo 3.01 per Acquisizioni di attività finanziarie	(-)	0,00
E) Spese Titolo 2.04 - Altri trasferimenti in conto capitale	(+)	0,00
Z1) RISULTATO DI COMPETENZA IN C/CAPITALE (Z1=P+Q+R-C-I-S1-S2-T+L-M-U-U1-U2-V+E)		-451.939,78
- Risorse accantonate in c/capitale stanziate nel bilancio dell'esercizio N	(-)	0,00
- Risorse vincolate in c/capitale nel bilancio	(-)	0,00
Z/2) EQUILIBRIO DI BILANCIO IN C/CAPITALE		-451.939,78
- Variazione accantonamenti in c/capitale effettuata in sede di rendiconto (+/-)	(-)	0,00
Z3) EQUILIBRIO COMPLESSIVO IN CAPITALE		-451.939,78
S1) Entrate Titolo 5.02 per Riscossione crediti di breve termine	(+)	0,00
S2) Entrate Titolo 5.03 per Riscossione crediti di medio-lungo termine	(+)	0,00
T) Entrate Titolo 5.04 relative a Altre entrate per riduzioni di attività finanziaria	(+)	0,00
X1) Spese Titolo 3.02 per Concessione crediti di breve termine	(-)	0,00
X2) Spese Titolo 3.03 per Concessione crediti di medio-lungo termine	(-)	0,00
Y) Spese Titolo 3.04 per Altre spese per acquisizioni di attività finanziarie	(-)	0,00
W1) RISULTATO DI COMPETENZA (W/1 = O1+Z1+S1+S2+T-X1-X2-Y)		601.614,93
- Risorse accantonate stanziate nel bilancio dell'esercizio N	(-)	0,00
- Risorse vincolate nel bilancio	(-)	0,00
W2/EQUILIBRIO DI BILANCIO		601.614,93
- Variazione accantonamenti effettuata in sede di rendiconto	(-)	0,00
W3/EQUILIBRIO COMPLESSIVO		601.614,93
O1) Risultato di competenza di parte corrente		1.053.554,71
Utilizzo risultato di amministrazione per il finanziamento di spese correnti (H)	(-)	741.245,60
Entrate non ricorrenti che non hanno dato copertura a impegni	(-)	0,00
- Risorse accantonate di parte corrente stanziate nel bilancio dell'esercizio N (1)	(-)	0,00
- Variazione accantonamenti di parte corrente effettuata in sede di rendiconto (+/-) (2)	(-)	0,00
- Risorse vincolate di parte corrente nel bilancio (3)	(-)	0,00
Equilibrio di parte corrente ai fini della copertura degli investimenti pluriennali		312.309,11

LE ENTRATE

L'analisi della parte Entrata che segue parte da una ricognizione sui titoli movimentati. Il primo livello di classificazione delle entrate prevede, infatti, la suddivisione delle stesse in "Titoli", i quali richiamano la "natura" e "la fonte di provenienza".

In particolare:

- ✚ il "Titolo 2" vede iscritte le entrate provenienti da trasferimenti correnti dalla Regione Puglia, dallo Stato, da altri enti del settore pubblico allargato e da soggetti privati (es. sponsorizzazioni, contributi, ecc.). Esse sono finalizzate alla gestione corrente e mirano ad assicurare l'ordinaria e giornaliera attività dell'Ente.
- ✚ il "Titolo 3" sintetizza tutte le entrate di natura extratributarie, per la maggior parte costituite da proventi derivanti dall'erogazione di servizi pubblici;
- ✚ il "Titolo 4" è costituito da entrate in conto capitale, derivanti da alienazione di beni e da trasferimenti della Regione, dello Stato o di altri Enti del settore pubblico allargato diretti a finanziare le spese d'investimento;
- ✚ il "Titolo 9" che accoglie le entrate relative a servizi gestiti per conto di terzi e partite di giro.

La tabella che segue espone l'andamento delle entrate per titoli dalla fase di programmazione a quella di gestione ed infine alla fase di rendicontazione dell'anno 2019:

QUADRO RIASSUNTIVO DELLE ENTRATE DI COMPETENZA								
TITOLO	DESCRIZIONE	PREVISIONE INIZIALE	PREVISIONE DEFINITIVA	SCOST. % definitive su iniziali	ACCERTATO	SCOSTAMENTO % (su previsione definitiva)	RISCOSSO	% DI RISCOSSIONE
2	Trasferimenti correnti	45.558.250,00	51.107.642,00	+12,18%	51.043.769,54	-0,12%	47.740.825,72	93,53%
3	Entrate extratributarie	5.062.000,00	5.524.518,02	+9,14%	5.279.131,74	-4,44%	694.332,15	14,15%
4	Entrate in conto capitale	2.176.795,22	3.020.233,22	+38,75%	2.701.483,22	-10,61%	1.137.500,00	42,11%
9	Entrate per conto terzi e partite di giro	9.800.000,00	10.100.000,00	+3,06%	9.107.686,45	-9,82%	8.747.433,11	96,04%
	Fondo pluriennale vincolato per spese correnti	1.577.313,21	1.577.313,21					
	Fondo pluriennale vincolato per Spese in conto capitale	605.816,53	605.816,53					
Totale Generale		64.780.174,96	72.676.768,58		68.132.070,95		58.320.090,98	

La seguente tabella espone un confronto storico dell'andamento delle entrate definitivamente accertate per titoli:

CONFRONTO STORICO ENTRATE PER TITOLI: ACCERTAMENTI COMPETENZA						
TITOLO	DESCRIZIONE	Anno 2017	Anno 2018	DIFFERENZIALE % (2018 SU 2017)	Anno 2019	DIFFERENZIALE % (2019 SU 2018)
2	Trasferimenti correnti	37.189.339,15	43.502.088,05	+16,97%	51.043.769,54	+17,34%
3	Entrate extratributarie	8.812.299,34	5.069.056,98	-42,48%	5.279.131,74	+4,14%

4	Entrate in conto capitale	1.439.340,36	921.054,78	-36,01%	2.701.483,22	+193,30%
9	Entrate per conto terzi e partite di giro	8.259.703,48	8.761.200,49	6,61%	9.107.686,45	+3,96%
Totale Generale		55.700.682,33	58.253.400,30		68.132.070,95	

ANALISI DELLE ENTRATE PER TITOLI - ANNUALITA' 2019

1) TITOLO II – Trasferimenti correnti

I trasferimenti di parte corrente definitivamente accertati, ammontano a complessivi € 51.043.769,54= derivanti da:

CODICE 2.01

Capitolo 315	CONTRIBUTO UTILIZZATORI ARIF – CAPITOLO REGIONALE 0904011 - ART. 11 L.R. 52/2019	1.500.000,00
Capitolo 1001	TRASFERIMENTO DI RISORSE FINANZIARIE DI PARTE CORRENTE NECESSARIE AL FUNZIONAMENTO DELL'AGENZIA PER LE ATTIVITÀ IRRIGUE E FORESTALI.	40.000.000,00
Capitolo 1003	TRASFERIMENTO DI RISORSE FINANZIARIE DI PARTE CORRENTE NECESSARIE ALLA GESTIONE DELLE COMUNITA' MONTANE - CAP. REGIONE 1730	2.059.761,54
Capitolo 860	MISURE CONTROLLO ED ERADICAZIONE XYLELLA - DGR 1454/2018	3.320.788,00
Capitolo 865	D.M. 7874/2018 FONDO DI SOLIDARIETA' NAZIONALE - TRASFERIMENTO FONDI PER AIUTI IMPRESE PER DANNI CAUSATI DA BATTERIO XYLELLA FASTIDIOSA	2.000.000,00
Capitolo 900	L.R. 33/2017 ART. 4 - FUNZIONI IN MATERIA DI DIFESA ATTIVA E INTEGRATA COLTURE AGRARIE – CAPITOLO REGIONE 1601006	1.500.000,00
Capitolo 910	RISORSE FINANZIARIE PER INTERVENTI IRRIGUI E FORESTALI - L.R. 3/2010 - ATTO REG. 2019_466_036 DIR. CAP. REGIONE 121045	100.000,00
Capitolo 920	L.R. 18/2000 E S.M.I. - ATTIVITA' DI DIVULGAZIONE IN CAMPO FORESTALE - ANNUALITA' 2018 - ATTO DIRIG. REG. 036/DIR/2018/000523 - CAPITOLO BILANCIO REGIONALE 121027	343.220,00
Capitolo 1000	ART. 82 L.R. 67/2017 - CONTRIBUTO ALL'ARIF PER LAVORATORI INTERINALI A T.D. PER ATTIVITA' ANTINCENDIO - CAP. REGIONE 905004	200.000,00
Capitolo 1490	INTERVENTI REGIONALI IN MATERIA DI PARTNERARIATO PER LA COOPERAZIONE ART. 10 L.R. 20/2003 – ATTO DIRIG. REG. 179/DIR/2018/00075 CAPITOLO BILANCIO REGIONE 1490	20.000,00
	TOTALE TITOLO 2 TRASFERIMENTI CORRENTI	51.043.769,54

2) TITOLO III – Entrate extratributarie

Le entrate del titolo III sono rappresentate dagli introiti derivanti dalla cessione di beni e servizi, ossia piantine forestali, legna da ardere e distribuzione della risorsa idrica sull'intero territorio regionale.

Le entrate definitivamente accertate, ammontano a complessivi € 5.279.131,74= derivanti da:

CODICE 3.01

Capitolo 300	INTROITI DERIVANTI DAL SETTORE IRRIGUI	4.499.772,23
Capitolo 320	INCAMERAMENTO SOMME DA CONTO POSTALE CANONI IRRIGUI ANNUALITA' PREGRESSE	185.524,68
Capitolo 400	INTROITI DERIVANTI DAL SETTORE FORESTALE	103.871,47
Capitolo 600	ALTRE ENTRATE	13.455,21
	<i>Totale cod. 3.01</i>	4.802.623,59

CODICE 3.03

CODICE 3.03	INTERESSI ATTIVI DA CONTO CORRENTE	1.417,55
	<i>Totale cod. 3.03</i>	1.417,55

CODICE 3.05

Capitolo 750	ENTRATE DA IVA COMMERCIALE A CREDITO	475.090,60
	<i>Totale cod. 3.05</i>	475.090,60

TOTALE TITOLO III – ENTRATE EXTRATRIBUTARIE

€ 5.279.131,74

3) Titolo IV – Entrate in conto capitale

Le entrate del titolo IV si attestano ad € **2.701.483,22** derivanti da:

CODICE 4.02

Capitolo 870	POR PUGLIA 2014/2020 - Azione 5.2 "Interventi per la riduzione del rischio incendi e del rischio sismico"	956.250,00
Capitolo 1002	TRASFERIMENTO DI RISORSE FINANZIARIE PER INTERVENTI IN MATERIA IRRIGUGIA E FORESTALE DELL'AGENZIA. SPESA IN CONTO CAPITALE.	500.000,00
Capitolo 1014	POR FESR PUGLIA 2014/2020 - AZIONE 6.4 - MIGLIORAMENTO DELLA QUALITA' DEI CORPI IDRICI (CODICE VINCOLO: 100000301468)	1.245.233,22
	TOTALE TITOLO IV ENTRATE IN CONTO CAPITALE	2.701.483,22

LE SPESE

L'articolazione della sezione 2° del bilancio, cioè la parte spesa è strutturata per missioni, titoli e programmi. Il bilancio può, quindi, essere letto "per missioni", "per titoli" e "per programmi".

La classificazione per missioni, titoli e programmi non è decisa liberamente dall'Ente ma risponde ad una precisa esigenza evidenziata dal legislatore nell'articolo 12 del Decreto Legislativo n. 118 del 2011.

Quest'ultimo prevede che le amministrazioni pubbliche territoriali adottino schemi di bilancio articolati per missioni e programmi che evidenzino le finalità della spesa, allo scopo di assicurare maggiore trasparenza e confrontabilità delle informazioni riguardanti il processo di allocazione delle risorse pubbliche e la destinazione delle stesse alle politiche pubbliche settoriali.

Le missioni rappresentano le funzioni principali e gli obiettivi strategici perseguiti dalle amministrazioni pubbliche territoriali, utilizzando risorse finanziarie, umane e strumentali ad esse destinate, e sono definite in relazione al riparto di competenze di cui agli articoli 117 e 118 del Titolo V della Costituzione, tenendo conto anche di quelle individuate per il bilancio dello Stato.

I programmi di spesa sono gli strumenti con i quali misurare, a chiusura dell'esercizio di riferimento, l'efficacia dell'azione intrapresa dall'Agenzia. Ogni programma sarà costituito da spese di funzionamento (Tit.1 - Spesa corrente), da spese di investimento (Tit.2 Spese in C/capitale).

I "Titoli" di spesa raggruppano i valori in riferimento alla loro "natura" e "fonte di provenienza".

In particolare:

- "Titolo 1^" riporta le spese correnti, cioè quelle destinate a finanziare l'ordinaria gestione caratterizzata da spese non aventi effetti duraturi sugli esercizi successivi;
- "Titolo 2^" presenta le spese in conto capitale e cioè quelle spese dirette a finanziare l'acquisizione di beni a fecondità ripetuta;
- "Titolo 3^" descrive le somme da destinare a "Spese per incremento di attività finanziarie" e, cioè, all'acquisizione di immobilizzazioni finanziarie (partecipazioni, azioni e conferimenti di capitale);
- "Titolo 4^" evidenzia le somme per il rimborso delle quote capitali dei prestiti contratti; Solo per le missioni 60 "Anticipazioni finanziarie" e 99 "Servizi per conto terzi" sono previsti, rispettivamente, anche i seguenti:
 - "Titolo 5^" sintetizza le chiusure delle anticipazioni di cassa aperte presso il tesoriere;
 - "Titolo 7^" riassume le somme per partite di giro.

Nella tabella che segue viene riportato il riepilogo delle spese per missione, programma e per titolo.

Competenza 2019

MISSIONE 1: Servizi istituzionali, generali e di gestione

PROGRAMMA					
1 - Organi istituzionali	Stanz. Finali	Impegni	% Impegnato	Pagamenti	% Pagato su impegnato
Spese correnti	510.600,00	431.384,17	84,49%	431.262,77	99,97%
Spese investimento	0,00	0,00		0,00	
<i>Totale Programma</i>	510.600,00	431.384,17	84,49%	431.262,77	99,97%
3 - Gestione economica, finanziaria, programmazione e provveditorato	Stanz. Finali	Impegni	% Impegnato	Pagamenti	% Pagato
Spese correnti	3.349,40	3.349,40	100%	3.349,40	100%
Spese investimento	0,00	0,00		0,00	
<i>Totale Programma</i>	3.349,40	3.349,40	100%	3.349,49	100%
10 – Risorse umane	Stanz. Finali	Impegni	% impegnato	Pagamenti	% Pagato
Spese correnti	735.074,00	0,00		0,00	
Spese investimento	0,00	0,00		0,00	
<i>Totale Programma</i>	735.074,00	0,00		0,00	
11 – Altri servizi generali	Stanz. Finali	Impegni	% impegnato	Pagamenti	% Pagato
Spese correnti	48.866.283,01	46.560.299,43	95,28%	39.852.881,10	85,60%
Spese investimento	49.553,28	41.159,14	83,04%	28.388,18	68,97%
<i>Totale Programma</i>	48.915.836,29	46.601.458,57		39.881.269,28	
TOTALE MISSIONE 1	50.164.859,69	47.036.192,14		40.315.881,45	

MISSIONE 9: Sviluppo sostenibile e tutela del territorio e dell'ambiente

PROGRAMMA					
2 - Tutela, valorizzazione e recupero ambientale	Stanz. Finali	Impegni	% Impegnato	Pagamenti	% Pagato
Spese correnti	0,00	0,00		0,00	
Spese investimento	1.275.000,00	1.275.000,00	100%	0,00	0
<i>Totale Programma</i>	1.275.000,00	1.275.000,00	100%	0,00	0
5 - Aree protette, parchi naturali, protezione naturalistica e forestazione	Stanz. Finali	Impegni	% Impegnato	Pagamenti	% Pagato
Spese correnti	8.536.577,05	8.008.567,01	93,82%	3.002.209,67	37,49%
Spese investimento	2.571.496,47	2.118.153,47	82,37%	571.260,96	26,97%
<i>Totale Programma</i>	11.108.073,52	10.126.720,48		3.573.470,63	
TOTALE MISSIONE 9	12.383.073,52	11.401.720,48		3.573.470,63	

MISSIONE 20: Fondi e accantonamenti

PROGRAMMA					
03 – Altri fondi	Stanz. Finali	Impegni	% Impegnato	Pagamenti	% Pagato
Spese correnti	28.835,37	0,00		0,00	
Spese investimento	0,00	0,00	0	0,00	
Totale Programma	28.835,37	0,00		0,00	

SPESA PER TITOLI E MACROAGGREGATI

Le uscite dell'Arif sono costituite da spese di parte corrente, spese in conto capitale e da movimenti di risorse effettuate per conto di altri soggetti denominati, nella struttura contabile prevista dal Testo unico sull'ordinamento degli enti locali, servizi per conto di terzi.

La quantità di risorse che l'Ente può spendere dipende direttamente dal volume complessivo delle entrate che si prevede di accertare nell'esercizio. Questa Agenzia non ha proventi di natura tributaria, né contributi statali per la gestione corrente. Le entrate del Titolo II sono rappresentate nella quasi totalità dal contributo ordinario regionale per lo svolgimento dei compiti assegnati con la legge istitutiva dell'Agenzia. Dato che la possibilità di manovra nel campo delle entrate non è molto ampia, diventa importante per l'Ente utilizzare al meglio la propria capacità di spesa per mantenere, sia ad inizio esercizio che durante l'intera gestione, un costante equilibrio di bilancio.

La ricerca dell'efficienza (capacità di spendere secondo il programma adottato), dell'efficacia (attitudine ad utilizzare le risorse soddisfacendo le reali esigenze della collettività) e dell'economicità (conseguire gli obiettivi stabiliti spendendo il meno possibile) deve essere compatibile con il mantenimento dell'equilibrio tra le entrate e le uscite, e questo durante l'intero esercizio.

Nella tabella e nei grafici che seguono viene riportato un confronto storico dell'andamento della spesa (impegni) articolata per titoli.

CONFRONTO ANDAMENTO SPESE						
Titolo	Descrizione	2017	2018	Δ %	2019	Δ %
1	Spese correnti	45.202.154,51	47.709.891,31	+5,55%	55.003.600,01	+15,29%
2	Spese in conto capitale	1.433.687,73	1.771.243,98	+23,54%	3.434.312,61	+93,89%
7	Spese per conto terzi e partite di giro	8.259.703,48	8.761.200,49	+6,07%	9.107.686,45	+3,95%
TOTALE SPESE		54.895.545,72	58.242.335,78		67.545.599,07	

Il secondo livello di classificazione economica della spesa, dopo i titoli, è rappresentato dai macroaggregati che identificano le stesse in funzione della natura economica della spesa.

La ripartizione del titolo 1 per macroaggregati (impegni) è riepilogata nella tabella che segue:

CONFRONTO ANDAMENTO SPESE PER MACROAGGREGATI					
Descrizione	2017	2018	Δ %	2019	Δ %
1.01 - Redditi da lavoro dipendente	29.975.490,57	30.955.103,00	+3,27%	34.321.131,67	+10,87%
1.02 - Imposte e tasse a carico dell'ente	2.005.837,45	2.343.453,16	+16,83%	2.022.460,44	-13,70%
1.03 - Acquisto di beni e servizi	12.907.234,48	13.799.646,51	+6,76%	15.465.068,48	+12,07%
1.04 - Trasferimenti correnti	0	0		2.374.595,00	+100%
1.08 - Altre spese per redditi da capitale	15.000,00	209,88	-98,60%	18.952,37	+9030%
1.10 - Altre spese correnti	298.592,01	611.478,76	+204,79%	801.392,05	+31,06%
TOTALE SPESE	45.202.154,51	47.709.891,31		55.003.600,01	+6,60%

(dati ricavati da pagina 26 del conto di bilancio 2019)

Le spese in conto capitale classificate secondo il livello delle missioni sono riassunte nel seguente prospetto:

SPESE DI INVESTIMENTO PER MISSIONE						
MISSIONE	DENOMINAZIONE	Stanziamen- ti definitivi	Impegni c/competenza	% Impegnato	pagamenti c/competenza	% Pagato
M 1	Servizi istituzionali e generali, di gestione	€ 49.553,28	€ 41.159,14	83,04%	€ 28.388,18	68,97%
M 9	Sviluppo sostenibile e tutela del territorio e dell'ambiente	€ 3.846.496,47	€ 3.393.153,47	88,22%	€ 571.260,96	16,84%
	Somma	€ 3.896.049,75	€ 3.434.312,61		€ 599.649,14	

IL FONDO PLURIENNALE VINCOLATO

Il fondo pluriennale vincolato è un saldo finanziario, costituito da risorse già accertate e le relative obbligazioni passive dell'ente già impegnate ed esigibili in esercizi successivi a quello in cui è accertata l'entrata. Trattasi, quindi, di un saldo finanziario che garantisce la copertura di spese imputate agli esercizi successivi a quello in corso, consentendo nel contempo di applicare il principio della competenza finanziaria e soprattutto di rendere evidente la distanza temporale intercorrente tra l'acquisizione dei finanziamenti e l'effettivo impiego di tali risorse. Con il riaccertamento ordinario dei residui e in applicazione del principio applicato della contabilità finanziaria di cui all'allegato 4/2 al D. Lgs. 118/2011, è stato determinato il fondo pluriennale vincolato relativo a spese correnti e a spese in conto capitale. Le tabelle che seguono elencano il dettaglio dei capitoli di spesa finanziati con l'avanzo di amministrazione e degli impegni di spesa corrente reimputati all'esercizio 2019:

AVANZO DI AMMINISTRAZIONE 2019

A.R.I.F.

Esercizio 2019

Utilizzo avanzo di amministrazione

Capitolo	Descrizione	Importo iniziale	Variazione
999	AVANZO DI AMMINISTRAZIONE 2018	0,00	741.245,60
Totale		0,00	741.245,60

Capitoli finanziati con l'avanzo

Capitolo	Piano finanziario	Programma	Descrizione	Importo iniziale	Variazione	Impegni
861	1.03.02.11.009	09.05	MISURE CONTROLLO ED ERADICAZIONE XYLELLA - L.R. 19/2019	0,00	370.000,00	370.000,00
700	1.04.01.02.001	01.11	TRASFERIMENTO QUOTA AVANZO - ART. 40 L.R. 45/2013	0,00	371.245,60	371.245,60
Totale				0,00	741.245,60	741.245,60

ENTRATA - Capitoli finanziati con il fondo pluriennale vincolato di parte corrente

Capitolo	Descrizione	Importo
1.100	Utilizzo fondo pluriennale vincolato per spese correnti	1.577.313,21
Totale		1.577.313,21

USCITA - Capitoli finanziati con il fondo pluriennale vincolato di parte corrente

Capitolo	Piano finanziario	Programma	Descrizione	Importo impegnato
150	1.01.01.01.002	01.11	FONDI PER REALIZZAZIONE INTERVENTI FORESTALI- CCNL PRIVATISTICO- OPERAI A TEMPO INDETERMINATO	32.844,55
272	1.01.01.01.002	01.11	FONDO PER IL MIGLIORAMENTO EFFICIENZA SERVIZI - TRATTAMENTO ACCESSORIO - CONTRATTO PUBBLICO	209.000,00
195	1.01.01.01.004	01.11	FONDI ACCESSORI PER REALIZZAZIONE INTERVENTI FORESTALI E IRRIGUI CONTRATTO PRIVATISTICO	1.000,00
205	1.01.01.01.004	01.11	COMPETENZE ACCESSORIE PER REALIZZAZIONE INTERVENTI IRRIGUI CONTRATTO PRIVATISTICO	4.800,00
141	1.01.01.01.008	01.11	FONDO PER INCENTIVO PROGETTAZIONE ART. 92 D.LGS. 163/06	54.246,92
274	1.01.01.02.999	01.11	RIMBORSO SPESE UTILIZZO MEZZO PROPRIO PERSONALE CONTRATTO PUBBLICO	10.000,00
930	1.02.01.99.999	01.11	IMPOSTE E TASSE A CARICO ENTE	12.300,00
450	1.03.01.02.003	09.05	DOTAZIONE SICUREZZA PERSONALE IRRIGUO E FORESTALE	190.000,00
355	1.03.02.01.008	01.01	COMPENSI COMPONENTI O.I.V. ENTE - ORGANISMO INDIPENDENTE DI VALUTAZIONE	10.600,00
370	1.03.02.02.999	01.11	SPESE DI RAPPRESENTANZA, PROMOZIONE E DIVULGAZIONE	198.220,00
345	1.03.02.05.001	01.11	SERVIZI DI PUBBLICA CONNETTIVITA' E RETE	22.911,60
385	1.03.02.05.003	01.11	ALTRE SPESE PER SERVIZI E FORNITURE	5.144,60
600	1.03.02.07.008	01.11	NOLEGGI, LOCAZIONI E LEASING OPERATIVO	114.528,92
475	1.03.02.07.999	01.11	ACCOLLO SPESE DI GESTIONE ALTRI ENTI ED EX SMA	23.350,00
330	1.03.02.09.001	09.05	MANUTENZIONE ORDINARIA E RIPARAZIONE AUTOMEZZI	48.800,00
325	1.03.02.09.008	09.05	MANUTENZIONE ORDINARIA E RIPARAZIONE IMMOBILI E RETI	141.072,38
470	1.03.02.09.011	09.05	SPESE DI VARIA NATURA PER MANUTENZIONE ORDINARIA BOSCHIVA E A.I.B.	24.400,00
840	1.03.02.09.012	09.05	INTERVENTI DI ARATURA SU TERRENI AGRARI REGIONALI CONCESSI ALL'ARIF	13.485,67
320	1.03.02.10.001	01.11	INCARICHI PROFESSIONALI	114.626,08



480	1.03.02.12.001	09.05	SERVIZI PER PREVENZIONE E LOTTA INCENDI BOSCHIVI ED IRRIGAZIONE	41.417,00
315	1.03.02.15.999	01.11	ALTRI CONTRATTI DI SERVIZI	35.600,00
360	1.03.02.16.002	01.11	SPESE POSTALI E MATERIALE VARIO PER UFFICI	9.000,00
570	1.03.02.18.999	09.05	SICUREZZA E SALUTE SUL LUOGO DI LAVORO DEL PERSONALE DIPENDENTE	14.000,00
375	1.03.02.19.001	01.11	SPESE GESTIONE SISTEMI INFORMATIVI E TECNOLOGIE	68.503,47
380	1.03.02.99.002	01.11	SPESE LEGALI E PER LITI	57.462,02
955	1.10.05.04.001	01.11	ONERI STRAORDINARI PER LA GESTIONE CORRENTE	120.000,00
Totale				1.577.313,21

ENTRATA - Capitoli finanziati con il fondo pluriennale vincolato di parte capitale

Capitolo	Descrizione	Importo
2.100	Utilizzo fondo pluriennale vincolato in conto capitale	605.816,53
Totale		605.816,53

USCITA - Capitoli finanziati con il fondo pluriennale vincolato di parte capitale

Capitolo	Piano finanziario	Programma	Descrizione	Importo impegnato
982	2.02.01.01.001	09.05	ATTREZZATURE E MEZZI	56.503,54
965	2.02.01.07.002	01.11	ARREDI ED ATTREZZATURE DI VARIA NATURA ED INFORMATICHE PER AMMINISTRAZIONE E SEDI PERIFERICHE	29.553,28
980	2.02.01.99.999	09.05	MANUTENZIONE STRAORDINARIA - IRRIGUI E FORESTALI	188.212,36
983	2.02.01.99.999	09.05	IVA PER INVESTIMENTI PSR 2007-2013	181.547,35
1015	2.03.01.04.001	09.05	FINANZIAMENTO E CO-FINANZIAMENTO PROGETTI FORESTALI ED IRRIGUI	100.000,00
1016	2.03.01.04.001	09.05	CONTRIBUTI AGLI INVESTIMENTI INTERNI AD ORGANISMI INTERNI E/O UNITA' LOCALI DELLA AMMINISTRAZIONE	50.000,00
Totale				605.816,53

Nella tabella sotto riportata sono elencati gli impegni dettagliati finanziati con il fondo pluriennale vincolato 2018 iscritto nel bilancio di previsione 2019.

Capitolo	n. impegno	Esercizio	Oggetto	Importo
150	2385	2018	DDG RICONOSCIMENTO DEBITI FUORI BILANCIO - SENTENZA N. 1365/2018 - RICONOSCIMENTO MANSIONI SUPERIORI.	3.850,63
150	3331	2018	RICONOSCIMENTO LEGITTIMITA' DEBITI FUORI BILANCIO - SENTENZE NN. 3231/2018 E 6068/2018 (PROPOSTA 42)	11.793,92
150	3703	2018	COMPETENZE FORESTALI	17.200,00
195	3706	2018	PREMI PRODUZIONE 2018 PERSONALE CONTRATTO PRIVATISTICO	1.000,00
205	2045	2018	TRANSAZIONE CON OPERAIO IRRIGUO PRIVATISTICO PER INDENNITA' CHILOMETRICHE	1.300,00
205	2046	2018	TRANSAZIONE CON OPERAIO IRRIGUO PRIVATISTICO - MARRONE MICHELE - PER INDENNITA' CHILOMETRICHE	3.500,00
272	3711	2018	FONDO MIGLIORAMENTO EFFICIENZA SERVIZI - PERSONALE DEI LIVELLI 2019 - QUOTA PARTE	209.000,00



141	3555	2018	INTERVENTI SELVICOLTURALI E COSTRUTTIVI BOSCO "VALLE DEL CONFINE" E "COPPA DI MASTRO LONARDO", DEL SUB-COMPLESSO FORESTALE "MANATECCO" IN TERRITORIO DEL COMUNE DI PESCHICI (FG) LOTTO 1 - INCENTIVO PR	6.452,92
141	3737	2018	FONDO INCENTIVO PROGETTAZIONE. PSR	47.794,00
274	3741	2018	RIMBORSO SPESE UTILIZZO MEZZO PROPRIO - CONTRATTO PUBBLICO	10.000,00
930	3746	2018	IMPOSTE E TASSE DIVERSE	12.300,00
450	3726	2018	DISPOSITIVI DI PROTEZIONE	190.000,00
355	3750	2018	COMPENSI OIV PER ANNUALITA' PREGRESSE	10.600,00
370	3719	2018	FINANZIAMENTO REGIONALE PER SPESE RAPPRESENTANZA	198.220,00
345	2889	2018	Trasferimento linee telefoniche e dati ed interventi urgenti ed imprevedibili sede periferica di Ruvo di Puglia - FASTWEB	22.911,60
385	1284	2018	Acquisizione MEPA/CONSIP con ODA fornitura a noleggio di attrezzatura logistica, pulizia e servizi ecologici c/o impianti irrigui di Fontanelle est, Pisignano e Casino Grillo.	3.074,00
385	3123	2018	INTRODUZIONE SIOPE+ - COSTI DI ATTIVAZIONE ANNUI	585,60
385	3470	2018	Servizio di pulizie ordinarie sede Arif di Restinco – proroga contratto ditta DISCRETO srl S UNIPERSONALE	1.485,00
600	4	2018	NOLEGGIO STAMPANTE MULTIFUNZIONE PER SEDE IRRIGUA DI BRINDISI- ANNUALITA' 2017-2019	556,32
600	126	2018	NOLEGGI AUTOMEZZI	63.156,00
600	2338	2018	NOLEGGIO FOTOCOPIATORI PER SEDI PERIFERICHE DI NOCI E MASSAFRA - ANNUALITA' 2018	1.885,00
600	3386	2018	NOLEGGIO TRE FOTOCOPIATORI MULTIFUNZIONE PER SEDE CENTRALE E SEDE DI CONVERSANO - CONVENZIONE CONSIP MULTIFUNZIONE 29 LOTTO 2 -	3.631,60
600	3558	2018	PROROGA TECNICA NOLEGGIO BREVE TERMINE ARVAL	45.300,00
475	3730	2018	SPESE GESTIONE ENTI DIVERSI ED E SMA	23.350,00
330	3388	2018	Servizio di manutenzione e riparazione automezzi, mezzi d'opera e attrezzature meccaniche in dotazione alla Sezione Prov. le di Brindisi utilizzati per le attività istituzionali di questa Agenzia.	12.200,00
330	3391	2018	MANUTENZIONE ORDINARIA AUTOMEZZI SEDE FORESTALE DI FOGGIA PER STAGIONE SILVANA 2018/2019	36.600,00
325	59	2018	Affidamento, del servizio di nolo a caldo dei mezzi d'opera per riparazioni su condotte interrate dell'impianto irriguo Bari Sud/Sud est – Manutenzione Ordinaria	12.566,00
325	61	2018	Servizio di nolo a caldo dei mezzi d'opera per riparazioni su condotte interrate dell'impianto irriguo Bari Sud/Sud Est – Manutenzione Ordinaria -	18.300,00
325	1667	2018	ACQUISIZIONE MATERIALE IDRAULICO PER MANUTENZIONE POZZI BARI SUD	9.382,78
325	1668	2018	Fornitura di materiale per l'irrigazione utile ad interventi di manutenzione ordinaria delle reti idriche dei pozzi ricadenti nel comprensorio irriguo di BARI SUD EST	38.999,80
325	3417	2018	Attività Irrighe provincia di Lecce – Fornitura e posa in opera di quadro in carpenteria metallica e interruttore scatolato per contatore Enel pozzo "Muzza" in agro di Otranto (Le)-	4.023,80
325	3716	2018	RENDICONTI ECONOMICI 2018	57.800,00
470	3306	2018	Acquisto materiale per impianti irrigui della Struttura periferica irrigua ARIF "Bari Murgia" - per il ripristino della funzionalità degli impianti irrigui Comuni di Noci, Putignano ecc.	24.400,00
840	1876	2018	Applicazione misure fitosanitarie di natura agronomica per il contenimento della diffusione della batteriosi su terreni di proprietà della Regione Puglia, rivenienti dall'ex ERSAP - provincia Brindisi	13.485,67
320	5	2018	CONFERIMENTO INCARICO TRIENNALE - ASSISTENZA LEGALE DAL 21/07/2015 AL 31/12/2018	7.899,28
320	2425	2018	PROROGA SERVIZI ASSISTENZA LEGALE DI DODICI MESI	6.550,00
320	2672	2018	Servizi legali specialistici in diritto del lavoro nelle pubbliche amministrazioni in favore di questa Agenzia - STUDIO BALDUCCI	45.676,80
320	3715	2018	INCARICHI DI VARIA NATURA	54.500,00
480	2821	2018	RICORSI INNANZI AL TRIBUNALE DI BARI PROMOSSI DA DIPENDENTI. AFFIDAMENTO DELL'INCARICO DI PATROCINIO LEGALE ALL'AVV. DOROTEA DUBOIS	8.317,00
480	3731	2018	SPESE PER AIB ED IRRIGAZIONE	33.100,00
315	3392	2018	SERVIZI PULIZIA SEDE FORESTALE RESTINCO - GARA IN ESPLETAMENTO	1.600,00
315	3556	2018	IMPEGNO SPESA POLIZZE CONVENZIONALI E SPESE PASSAGGIO PROPRIETA' AUTOMEZZI ACQUISITI CON DDA 238/2018	11.000,00
315	3714	2018	ALTRI CONTRATTI SERVIZI - LOCAZIONI ECC	23.000,00
360	66	2018	SPESE POSTALI	9.000,00



570	3736	2018	SICUREZZA LUOGHI LAVORO	14.000,00
375	10	2018	ADESIONE A CONSIP PER ACQUISTO DEL SERVIZIO DI SVILUPPO HOSTING DEL SITO ISTITUZIONALE E DEI SERVIZI DI POSTA ELETTRONICA E FIRME DIGITALI	12.770,38
375	68	2018	Piani di continuità operativa e Disaster Recovery (CO/DR), progettazione organizzativa/procedurale e tecnologica della soluzione di DR - IMPEGNO	16.384,60
375	1666	2018	Affidamento diretto ai sensi dell'art. 36 comma 2 lett. a D.Lgs. n. 50/2016 del servizio annuale di archiviazione sostitutiva a norma dei documenti informatici e formazione personale	9.148,90
375	3720	2018	GESTIONE SISTEMI INFORMATIVI E TECNOLOGIE - SOFTWARE	30.199,59
380	54	2018	IMPEGNO DI SPESA CONFERIMENTO INCARICHI LEGALI DI CUI ALLE DCS NN. 14, 16 E 17/2017	7.900,00
380	73	2018	PROPOSIZIONE DI RICORSO PRESSO TRIBUNALE DI BARI - SEZIONE LAVORO - SIG. A.Z. - AVV. LISI R.M.	1.015,36
380	74	2018	Ricorso, innanzi al Tribunale ordinario di Bari – Sezione Lavoro R.G. n. 267/16, da parte del Sig. R.G. - DCS CONFERIMENTO 126/2016 SPINOSA E CAPODIECI	2.000,00
380	76	2018	Tribunale ordinario di Bari – Sezione Lavoro R.G. n. 4389/15, da parte del Sig. D.M - DELIBERA COSTITUT. IN GIUDIZIO 117/2016.	2.000,00
380	87	2018	Giudizio di lavoro di II grado sig. A.M., innanzi alla Corte d'Appello di Lecce – Sezione distaccata Taranto - Sez. Lavoro-ex impegni 20/16, 2047/17, 87/18	8.235,78
380	88	2018	Corte d'Appello di Lecce – Sezione Distaccata di Taranto – Sezione Lavoro R.G. n. 235/2015 da parte dei Sigg.ri S.G.A., R.V.D. e B.A. ex impegni 34/2016, 2048/17 e 88/18	8.235,78
380	3600	2018	RICORSO INNANZI AL TRIBUNALE DI LECCE PROMOSSO DA BALENA SIMONE. AFFIDAMENTO DELL'INCARICO DI PATROCINIO LEGALE ALL'AVV. MARINO FRANCESCO GIAUSA	4.867,92
380	3601	2018	RICORSO INNANZI AL TRIBUNALE DI LECCE PROMOSSO DA TEMPOR. AFFIDAMENTO DELL'INCARICO DI PATROCINIO LEGALE AGLI AVV.TI CATALDO BALDUCCI E PIERLUIGI BALDUCCI	4.377,36
380	3602	2018	RICORSI INNANZI ALLA CORTE DI APPELLO DI BARI – SEZIONE LAVORO PROMOSSI DA ARIF CONTRO DI PALMA GIUSEPPE ROCCO E IANIERI SALVATORE. AFFIDAMENTO DELL'INCARICO DI PATROCINIO LEGALE ALL'AVV.SBIROLI	5.042,14
380	3603	2018	RICORSO INNANZI ALLA CORTE DI APPELLO DI LECCE – SEZ.DISTACCATA DI TARANTO – SEZIONE LAVORO PROMOSSO MASTROVITO GAETANO. AFFIDAMENTO DELL'INCARICO DI PATROCINIO LEGALE AGLI AVV.TI BALDUCCI	6.136,48
380	3604	2018	RICORSI PER DECRETO INGIUNTIVO INNANZI AL GIUDICE DI PACE ED AL TRIBUNALE DI BARI PROMOSSI DA ARIF CONTRO DEBITORI VARI. AFFIDAMENTO DELL'INCARICO DI PATROCINIO LEGALE AGLI AVV.TI SPINOSA E CAPODIECI	7.651,20
955	3754	2018	ONERI STRAORDINARI GESTIONE CORRENTE D.F.B. 2018	120.000,00
982	128	2018	ACQUISTO ATTREZZATURE E MEZZI PER ATTIVITA' ISTITUZIONALI	56.503,54
965	134	2018	FORNITURA TRAMITE MEPA DI PERSONAL COMPUTER E VARIE	10.495,66
965	1613	2018	Determinazione a contrattare. Adesione alla Convenzione Consip "Desktop 16" – Lotto 5 per la fornitura di Personal Computer Desktop a basso impatto ambientale e servizi connessi	10.864,10
965	2430	2018	CABLAGGIO INFORMATICO SEDI ARIF PER RILEVATORI PRESENZA	8.193,52
980	116	2018	Lavori di manutenzione straordinaria per il ripristino dell'impianto di sollevamento del Pozzo n. 5C alla località c.da Spinazzo in agro del Comune di Mola ...	811,30
980	118	2018	MANUTENZIONI STRAORDINARIE POZZI IRRIGUI E IN MATERIA FORESTALE	88.101,06
980	3749	2018	LAVORI MANUTENZIONE STRAORDINARIA	99.300,00
983	131	2018	IVA A CARICO AGENZIA SU INTERVENTI PSR 2007-2013	12.857,35
983	132	2018	Servizio di manutenzione, riparazione e revisione ministeriale periodica degli automezzi in dotazione alla Sezione prov. di Bari - IVA	8.690,00
983	133	2018	IVA SU INVESTIMENTI PSR	80.000,00
983	3756	2018	IVA SU PSR	80.000,00
1015	136	2018	FINANZIAMENTO PROGETTI FORESTALI ED IRRIGUI	50.000,00
1015	3758	2018	FINANZIAMENTO PROGETTI	50.000,00
1016	3759	2018	CONTRIBUTI AGLI INVESTIMENTI	50.000,00

2.183.129,74

LA GESTIONE DI CASSA

Il fondo di cassa alla data del 31/12/2019 è pari ad Euro 23.482.145,03= scaturente dalla sommatoria dei seguenti conti bancari accesi presso il tesoriere:

NUMERO CONTO	DESCRIZIONE	N. CONTO	Tipo Conto	SALDO AL 31.12.2019	Disponibilità Reale
200	CONTO PRINCIPALE	100000300060	ORD	8.970.003,73 €	8.970.003,73 €
201	CANONI IRRIGUI	100000300171	ORD	809,26 €	809,26 €
300068	PRS PUGLIA 07/13 MIS 227	100000300068	VIN	629.508,55 €	629.508,55 €
300125	PSR PUGLIA 07/13 MIS 226	100000300125	VIN	6.427.292,38 €	6.427.292,38 €
300143	LIFE+2012-TEMA N. 1 LIFE + N	100000300143	VIN	7.863,33 €	7.863,33 €
300144	PSR PUGLIA 2007-2013 - MISURA	100000300144	VIN	50.348,09 €	50.348,09 €
300154	PROG.POTENZ.AIB '14 - GARGANO	100000300154	VIN	- €	- €
300155	EMERGENZA XYLELLA	100000300155	VIN	1.686.001,59 €	1.686.001,59 €
300161	MONITORAGGIO CORPI IDRICI SOTT	100000300161	VIN	436.344,10 €	436.344,10 €
300168	PSR 2007 2013- MISURA 227	100000300168	VIN	1.586.032,85 €	1.586.032,85 €
300169	PSR 2007 2013- MISURA 226	100000300169	VIN	3.687.941,15 €	3.687.941,15 €
FONDO CASSA AL 31.12.2019				23.482.145,03 €	23.482.145,03 €

GLI INDICATORI DI BILANCIO

L'articolo 18-bis del decreto legislativo n. 118 del 2011 prevede che le Regioni, gli enti locali e i loro enti ed organismi strumentali, adottino un sistema di indicatori semplici, denominato "Piano degli indicatori e dei risultati attesi di bilancio" misurabili e riferiti ai programmi e agli altri aggregati del bilancio, costruiti secondo criteri e metodologie comuni.

In attuazione di detto articolo, il Ministero dell'Interno ha emanato il decreto del 22 dicembre 2015 concernente il piano degli indicatori per le Regioni, gli enti locali ed i loro enti ed organismi strumentali, che sono tenuti ad allegare il Piano degli indicatori al bilancio di previsione e al rendiconto della gestione.

Il comma 1, dell'articolo 18-bis, del citato decreto legislativo n. 118 del 2011, il quale prevede che le Regioni, gli enti locali e i loro enti ed organismi strumentali, adottano un sistema di indicatori semplici, denominato "Piano degli indicatori e dei risultati attesi di bilancio" misurabili e riferiti ai programmi e agli altri aggregati del bilancio, costruiti secondo criteri e metodologie comuni

Nella tabella che segue vengono riportati i valori degli indicatori sintetici calcolati in base ai parametri ministeriali riferiti al rendiconto 2019:

PIANO DEGLI INDICATORI DI BILANCIO
INDICATORI SINTETICI

TIPOLOGIA INDICATORE	DEFINIZIONE	VALORE INDICATORE 2019 (Percentuale)	
01	Rigidità strutturale di bilancio		
01.1	Incidenza spese rigide (ripiano disavanzo, personale e debito) su entrate correnti	[ripiano disavanzo a carico dell'esercizio + Impegni (Macroaggregati 1.1 "Redditi di lavoro dipendente" + pdc 1.02.01.01.000 "IRAP" - FPV entrata concernente il Macroaggregato 1.1 + FPV personale in uscita 1.1 + 1.7 "Interessi passivi" + Titolo 4 Rimborso prestiti)]/(Accertamenti primi tre titoli Entrate)	67,54
02	Entrate correnti		
02.1	Incidenza degli accertamenti di parte corrente sulle previsioni iniziali di parte corrente	Totale accertamenti primi tre titoli di entrata/Stanziameti iniziali di competenza dei primi tre titoli delle Entrate	111,27
02.2	Incidenza degli accertamenti di parte corrente sulle previsioni definitive di parte corrente	Totale accertamenti primi tre titoli di entrata/Stanziameti definitivi di competenza dei primi tre titoli delle Entrate	99,45
02.3	Incidenza degli accertamenti delle entrate proprie sulle previsioni iniziali di parte corrente	Totale accertamenti (pdc E.1.01.00.00.000 "Tributi" - "Compartecipazioni di tributi" E.1.01.04.00.000+ E.3.00.00.00.000 "Entrate extratributarie")/Stanziameti iniziali di competenza dei primi tre titoli delle Entrate	10,43
02.4	Incidenza degli accertamenti delle entrate proprie sulle previsioni definitive di parte corrente	Totale accertamenti (pdc E.1.01.00.00.000 "Tributi" - "Compartecipazioni di tributi" E.1.01.04.00.000+ E.3.00.00.00.000 "Entrate extratributarie")/Stanziameti definitivi di competenza dei primi tre titoli delle Entrate	9,32
02.5	Incidenza degli incassi correnti sulle previsioni iniziali di parte corrente	Totale incassi c/competenza e c/residui dei primi tre titoli di entrata/Stanziameti iniziali di cassa dei primi tre titoli delle Entrate	93,12
02.6	Incidenza degli incassi correnti sulle previsioni definitive di parte corrente	Totale incassi c/competenza e c/residui primi tre titoli di entrata/Stanziameti definitivi di cassa dei primi tre titoli delle Entrate	84,07
02.7	Incidenza degli incassi delle entrate proprie sulle previsioni iniziali di parte corrente	Totale incassi c/competenza e c/residui (pdc E.1.01.00.00.000 "Tributi" - "Compartecipazioni di tributi" E.1.01.04.00.000+ E.3.00.00.00.000 "Entrate extratributarie") /Stanziameti iniziali di cassa dei primi tre titoli delle Entrate	7,66
02.8	Incidenza degli incassi delle entrate proprie sulle previsioni definitive di parte corrente	Totale incassi c/competenza e c/residui (pdc E.1.01.00.00.000 "Tributi" - "Compartecipazioni di tributi" E.1.01.04.00.000+ E.3.00.00.00.000 "Entrate extratributarie") /Stanziameti definitivi di cassa dei primi tre titoli delle Entrate	6,92
03	Anticipazioni dell'Istituto tesoriere		
03.1	Utilizzo medio anticipazioni di tesoreria	Sommatoria degli utilizzi giornalieri delle anticipazioni nell'esercizio/ (365 x max previsto dalla norma)	0,00
03.2	Anticipazione chiuse solo contabilmente	Anticipazione di tesoreria all'inizio dell'esercizio successivo/max previsto dalla norma	0,00
04	Spesa di personale		
04.1	Incidenza della spesa di personale sulla spesa corrente	(Macr. 1.1 + pdc 1.02.01.01 "IRAP" + FPV personale in uscita 1.1 - FPV personale in entrata concernente il Macr. 1.1) / (Titolo I - FCDE corrente+ FPV macroaggr. 1.1 - FPV di entrata concernente il mac 1.1)	67,06
04.2	Incidenza del salario accessorio ed incentivante	(pdc 1.01.01.004 + 1.01.01.008 "indennità e altri compensi personale a tempo determinato e indeterminato"+ pdc 1.01.01.003 + 1.01.01.007 "straordinario personale a tempo determinato e indeterminato" + FPV in uscita Macr. 1.1 - FPV di entrata concernente il Macr. 1.1) / (Macr. 1.1 + pdc 1.02.01.01 "IRAP" + FPV in uscita concernente il Macroaggregato 1.1 - FPV in entrata concernente il Macroaggregato 1.1)	14,92
04.3	Incidenza della spesa per personale flessibile	(pdc 1.03.02.010.000 "Consulenze" + pdc 1.03.02.12.000 "lavoro flessibile/LSU/Lavoro interinale"+ pdc U.1.03.02.11.000 "Prestazioni professionali e specialistiche")/(Macr. 1.1 + pdc 1.02.01.01.000 "IRAP" + FPV in uscita concernente il macr. 1.1 - FPV in entrata macr. 1.1)	14,21
04.4	Spesa di personale procapite (Indicatore di equilibrio dimensionale)	Impegni (Macroaggregato 1.1 "Redditi di lavoro dipendente" + pdc 1.02.01.01.000 "IRAP" + FPV personale in uscita 1.1 - FPV personale in entrata concernente ilMacroaggregato 1.1)/popolazione residente	0,00
05	Esternalizzazione dei servizi		
05.1	Indicatore di esternalizzazione dei servizi	(pdc U.1.03.02.15.000 "Contratti di servizio pubblico" + pdc U.1.04.03.01.000 "Trasferimenti correnti a imprese controllate" + pdc U.1.04.03.02.000 "Trasferimenti correnti a altre imprese partecipate")/totale spese Titolo I	0,17
06	Interessi passivi		
06.1	Incidenza degli interessi passivi sulle entrate correnti	Impegni Macroaggregato 1.7 "Interessi passivi"/Accertamenti primi tre titoli delle Entrate ("Entrate correnti")	0,00
06.3	Incidenza degli interessi passivi sulle anticipazioni sul totale della spesa per interessi passivi	pdc U.1.07.06.04.000 "Interessi passivi su anticipazioni di tesoreria"/Impegni Macroaggregato 1.7 "Interessi passivi"	0,00
06.4	Incidenza interessi di mora sul totale della spesa per interessi passivi	pdc U.1.07.06.02.000 "Interessi di mora"/Macroaggregato 1.7 "Interessi passivi"	0,00
07	Investimenti		
07.1	Incidenza investimenti sul totale della spesa corrente e in conto capitale	(Macroaggregato 2.2 "Investimenti fissi lordi e acquisto di terreni" + Macroaggregato 2.3 "Contributi agli investimenti")/totate Impegni Titoli I+II	5,88
07.2	Investimenti diretti procapite (Indicatore di equilibrio dimensionale)	Impegni Macroaggregato 2.2 "Investimenti fissi lordi e acquisto di terreni"/popolazione residente	0,00
07.3	Contributi agli investimenti procapite (Indicatore di equilibrio dimensionale)	Impegni per Macroaggregato 2.3 "Contributi agli investimenti"/popolazione residente	0,00
07.4	Investimenti complessivi procapite (Indicatore di equilibrio dimensionale)	Impegni (Macroaggregato 2.2 "Investimenti fissi lordi e acquisto di terreni" + Macroaggregato 2.3 "Contributi agli investimenti")/popolazione residente (dell'esercizio di riferimento o, se non disponibile, riferita all'ultimo dato disponibile)	0,00
07.5	Quota investimenti complessivi finanziati dal risparmio corrente	Margine corrente di competenza/Impegni + relativi FPV (Macroaggregato 2.2 "Investimenti fissi lordi e acquisto di terreni" + Macroaggregato 2.3 "Contributi agli investimenti")	35,09



07.6	Quota investimenti complessivi finanziati dal saldo positivo delle partite finanziarie	Saldo positivo delle partite finanziarie/Impegni + relativi FPV (Macroaggregato 2.2 "Investimenti fissi lordi e acquisto di terreni" + Macroaggregato 2.3 "Contributi agli investimenti")	0,00
07.7	Quota investimenti complessivi finanziati da debito	Accertamenti (Titolo 6 "Accensione prestiti" - Categoria 6.02.02 "Anticipazioni" - Categoria 6.03.03 "Accensione prestiti a seguito di escussione di garanzie" - Accensioni di prestiti da rinegoziazioni) /Impegni + relativi FPV (Macroaggregato 2.2 "Investimenti fissi lordi e acquisto di terreni" + Macroaggregato 2.3 "Contributi agli investimenti")	0,00
08	Analisi dei residui		
08.1	Incidenza nuovi residui passivi di parte corrente su stock residui passivi correnti	Totale residui passivi titolo 1 di competenza dell'esercizio/Totale residui passivi titolo 1 al 31 dicembre	78,36
08.2	Incidenza nuovi residui passivi in c/capitale su stock residui passivi in conto capitale al 31 dicembre	Totale residui passivi titolo 2 di competenza dell'esercizio/Totale residui titolo 2 al 31 dicembre	13,36
08.3	Incidenza nuovi residui passivi per incremento attività finanziarie su stock residui passivi per incremento attività finanziarie al 31 dicembre	Totale residui passivi titolo 3 di competenza dell'esercizio/Totale residui passivi titolo 3 al 31 dicembre	0,00
08.4	Incidenza nuovi residui attivi di parte corrente su stock residui attivi di parte corrente	Totale residui attivi titoli 1,2,3 di competenza dell'esercizio/Totale residui attivi titoli 1, 2 e 3 al 31 dicembre	83,41
08.5	Incidenza nuovi residui attivi in c/capitale su stock residui attivi in c/capitale	Totale residui attivi titolo 4 di competenza dell'esercizio/Totale residui attivi titolo 4 al 31 dicembre	18,10
08.6	Incidenza nuovi residui attivi per riduzione di attività finanziarie su stock residui attivi per riduzione di attività finanziarie	Totale residui attivi titolo 5 di competenza dell'esercizio/Totale residui attivi titolo 5 al 31 dicembre	0,00
09	Smaltimento debiti non finanziari		
09.1	Smaltimento debiti commerciali nati nell'esercizio	Pagamenti di competenza (Macroaggregati 1.3 "Acquisto di beni e servizi" + 2.2 "Investimenti fissi lordi e acquisto di terreni")/Impegni di competenza (Macroaggregati 1.3 "Acquisto di beni e servizi" + 2.2 "Investimenti fissi lordi e acquisto di terreni")	51,50
09.2	Smaltimento debiti commerciali nati negli esercizi precedenti	Pagamenti c/residui (Macroaggregati 1.3 "Acquisto di beni e servizi" + 2.2 "Investimenti fissi lordi e acquisto di terreni") /stock residui al 1° gennaio (Macroaggregati 1.3 "Acquisto di beni e servizi" + 2.2 "Investimenti fissi lordi e acquisto di terreni")	17,79
09.3	Smaltimento debiti verso altre amministrazioni pubbliche nati nell'esercizio	Pagamenti di competenza [Trasferimenti correnti a Amministrazioni Pubbliche (U.1.04.01.00.000) + Trasferimenti di tributi (U.1.05.00.00.000) + Fondi perequativi (U.1.06.00.00.000)+ Contributi agli investimenti a Amministrazioni pubbliche (U.2.03.01.00.000) + Altri trasferimenti in conto capitale (U.2.04.01.00.000 + U.2.04.11.00.000 + U.2.04.16.00.000 + U.2.04.21.00.000)]/Impegni di competenza [Trasferimenti correnti a Amministrazioni Pubbliche (U.1.04.01.00.000) + Trasferimenti di tributi (U.1.05.00.00.000) + Fondi perequativi (U.1.06.00.00.000)+ Contributi agli investimenti a Amministrazioni pubbliche (U.2.03.01.00.000) + Altri trasferimenti in conto capitale (U.2.04.01.00.000 + U.2.04.11.00.000 + U.2.04.16.00.000 + U.2.04.21.00.000)]	0,64
09.4	Smaltimento debiti verso altre amministrazioni pubbliche nati negli esercizi precedenti	Pagamenti in c/residui [Trasferimenti correnti a Amministrazioni Pubbliche (U.1.04.01.00.000) + Trasferimenti di tributi (U.1.05.00.00.000) + Fondi perequativi (U.1.06.00.00.000)+ Contributi agli investimenti a Amministrazioni pubbliche (U.2.03.01.00.000) + Altri trasferimenti in conto capitale (U.2.04.01.00.000 + U.2.04.11.00.000 + U.2.04.16.00.000 + U.2.04.21.00.000)]/stock residui al 1° gennaio [Trasferimenti correnti a Amministrazioni Pubbliche (U.1.04.01.00.000) + Trasferimenti di tributi (U.1.05.00.00.000)+ Fondi perequativi (U.1.06.00.00.000) + Contributi agli investimenti a Amministrazioni pubbliche (U.2.03.01.00.000) + Altri trasferimenti in conto capitale (U.2.04.01.00.000 + U.2.04.11.00.000 + U.2.04.16.00.000 + U.2.04.21.00.000)]	0,00
09.5	Indicatore annuale di tempestività dei pagamenti	Somma, per ciascuna fattura emessa a titolo corrispettivo di una transazione commerciale, dei giorni effettivi intercorrenti tra la data di scadenza della fattura o richiesta equivalente di pagamento e la data di pagamento ai fornitori moltiplicata per l'importo dovuto/somma degli importi pagati nel periodo di riferimento	0,00
10	Debiti finanziari		
10.1	Incidenza estinzioni anticipate debiti finanziari	Impegni per estinzioni anticipate/Debito da finanziamento al 31 dicembre anno precedente (2)	0,00
10.2	Incidenza estinzioni ordinarie debiti finanziari	(Totale impegni Titolo 4 della spesa – Impegni estinzioni anticipate) /Debito da finanziamento al 31 dicembre anno precedente (2)	0,00
10.3	Sostenibilità debiti finanziari	Impegni [(Totale 1.7 "Interessi passivi" – "Interessi di mora" (U.1.07.06.02.000) – "Interessi per anticipazioni prestiti" (U.1.07.06.04.000) + Titolo 4 della spesa – estinzioni anticipate) – (Accertamenti Entrate categoria E.4.02.06.00.000 "Contributi agli investimenti direttamente destinati al rimborso di prestiti da amministrazioni pubbliche" + "Trasferimenti in conto capitale per assunzione di debiti dell'amministrazione da parte di amministrazioni pubbliche" (E.4.03.01.00.000) + "Trasferimenti in conto capitale da parte di amministrazioni pubbliche per cancellazione di debiti dell'amministrazione" (E.4.03.04.00.000)]/Accertamenti Titoli nn. 1, 2 e 3	0,00
10.4	Indebitamento procapite	Debito di finanziamento al 31/12 (2)/popolazione residente (al 1° gennaio dell'esercizio di riferimento o, se non disponibile, al 1° gennaio dell'ultimo anno disponibile)	0,00
11	Composizione dell'avanzo di amministrazione (4)		
11.1	Incidenza quota libera di parte corrente nell'avanzo	Quota libera di parte corrente dell'avanzo/Avanzo di amministrazione (5)	46,84
11.2	Incidenza quota libera in c/capitale nell'avanzo	Quota libera in conto capitale dell'avanzo/Avanzo di amministrazione (6)	0,00
11.3	Incidenza quota accantonata nell'avanzo	Quota accantonata dell'avanzo/Avanzo di amministrazione (7)	0,00
11.4	Incidenza quota vincolata nell'avanzo	Quota vincolata dell'avanzo/Avanzo di amministrazione (8)	53,16
12	Disavanzo di amministrazione		
12.1	Quota disavanzo ripianato nell'esercizio	(Disavanzo di amministrazione esercizio precedente – Disavanzo di amministrazione esercizio in corso) /Totale Disavanzo esercizio precedente (3)	0,00
12.2	Incremento del disavanzo rispetto all'esercizio precedente	(Disavanzo di amministrazione esercizio in corso – Disavanzo di amministrazione esercizio precedente) /Totale Disavanzo esercizio precedente (3)	0,00



12.3	Sostenibilità patrimoniale del disavanzo	Totale disavanzo di amministrazione (3) / Patrimonio netto (1)	0,00
12.4	Sostenibilità disavanzo effettivamente a carico dell'esercizio	Disavanzo iscritto in spesa del conto del bilancio/Accertamenti dei titoli 1, 2 e 3 delle entrate	0,00
13	Debiti fuori bilancio		
13.1	Debiti riconosciuti e finanziati	Importo Debiti riconosciuti e finanziati/Totale impegni titolo I e titolo II	0,00
13.2	Debiti in corso di riconoscimento	Importo debiti fuori bilancio in corso di riconoscimento/Totale accertamento entrate dei titoli 1, 2 e 3	0,00
13.3	Debiti riconosciuti e in corso di finanziamento	Importo Debiti fuori bilancio riconosciuti e in corso di finanziamento/Totale accertamento entrate dei titoli 1, 2 e 3	0,00
14	Fondo pluriennale vincolato		
14.1	Utilizzo del FPV	(Fondo pluriennale vincolato corrente e capitale iscritto in entrata del bilancio - Quota del fondo pluriennale vincolato corrente e capitale non utilizzata nel corso dell'esercizio e rinviata agli esercizi successivi)/Fondo pluriennale vincolato corrente e capitale iscritto in entrata nel bilancio	100,00
15	Partite di giro e conto terzi		
15.1	Incidenza partite di giro e conto terzi in entrata	Totale accertamenti Entrate per conto terzi e partite di giro – Entrate derivanti dalla gestione degli incassi vincolati degli enti locali (E.9.01.99.06.000) /Totale accertamenti primi tre titoli di entrata	16,17
15.2	Incidenza partite di giro e conto terzi in uscita	Totale impegni Uscite per conto terzi e partite di giro – Uscite derivanti dalla gestione degli incassi vincolati degli enti locali (U.7.01.99.06.000) /Totale impegni primo titolo di spesa	16,56



A.R.I.F.

CONTO DEL BILANCIO 2019

Piano degli indicatori di bilancio

Indicatori analitici concernenti la composizione delle entrate e l'effettiva capacità di riscossione

Titolo Tipologia	Denominazione	Composizione delle entrate (dati percentuali)			Percentuale di riscossione				
		Previsioni iniziali competenza/ totale previsioni iniziali competenza	Previsioni definitive competenza/ totale previsioni definitive competenza	Accertamenti/ Totale Accertamenti	% di riscossione prevista nel bilancio previsione iniziale: Previsione iniziale cassa/ (previsioni iniziali competenza + residui)	% di riscossione prevista nelle previsioni definitive: Previsione definitive cassa/ (previsioni definitive competenza + residui)	% di riscossione complessiva: (Riscossione c/comp + Riscossioni c/residui)/(Accertamenti + residui definitivi iniziali)	% di riscossione dei crediti esigibili nell'esercizio: Riscossioni c/comp/ Accertamenti di competenza	% di riscossione dei crediti esigibili negli esercizi precedenti: Riscossioni c/residui/ residui definitivi iniziali
TITOLO 2	Trasferimenti correnti								
20101	Trasferimenti correnti da Amministrazioni pubbliche	72,77	73,27	74,91	100,00	100,00	93,49	93,53	12,70
20000	Totale TITOLO 2: Trasferimenti correnti	72,77	73,27	74,91	100,00	100,00	93,49	93,53	12,70
TITOLO 3	Entrate extratributarie								
30100	Vendita di beni e servizi e proventi derivanti dalla gestione dei beni	7,53	7,13	7,05	100,00	100,94	39,65	4,54	74,86
30300	Interessi attivi	0,00	0,00	0,00	100,00	100,00	100,00	100,00	0,00
30500	Rimborsi e altre entrate correnti	0,56	0,79	0,70	100,00	100,00	58,04	100,00	0,00
30000	Totale TITOLO 3: Entrate extratributarie	8,09	7,92	7,75	100,00	100,87	41,10	13,15	69,85
TITOLO 4	Entrate in conto capitale								
40200	Contributi agli investimenti	3,48	4,33	3,97	100,00	100,00	17,94	42,11	9,61
40000	Totale TITOLO 4: Entrate in conto capitale	3,48	4,33	3,97	100,00	100,00	17,94	42,11	9,61
TITOLO 9	Entrate per conto terzi e partite di giro								
90100	Entrate per partite di giro	15,66	14,48	13,37	100,00	100,00	95,77	96,04	78,10
90000	Totale TITOLO 9: Entrate per conto terzi e partite di giro	15,66	14,48	13,37	100,00	100,00	95,77	96,04	78,10
	TOTALE ENTRATE	100,00	100,00	100,00	100,00	100,11	77,25	85,60	33,91

Indicatori analitici concernenti la composizione delle uscite per missioni e programmi

MISSIONI E PROGRAMMI		COMPOSIZIONE DELLE SPESE PER MISSIONI E PROGRAMMI (dati percentuali)							
		Previsione iniziale		Previsioni definitive		Dati di rendiconto			
		Incidenza Missione/Programma: Previsioni stanziamento/ totale previsioni missioni	di cui incidenza FPV: Previsioni stanziamento FPV/ Previsione FPV totale	Incidenza Missione/Programma: Previsioni stanziamento/ totale previsioni missioni	di cui incidenza FPV: Previsioni stanziamento FPV/ Previsione FPV totale	Incidenza Missione programma: (Impegni + FPV)/(Totale impegni + Totale FPV)	di cui incidenza FPV: FPV/Totale FPV	di cui incidenza economie di spesa: Economie di competenza/Totale Economie di competenza	
Missione 01: Servizi istituzionali, generali e di gestione	01	Organi istituzionali	0,88	0,00	0,70	1,97	0,69	1,34	0,97
	03	Gestione economica, finanziaria, programmazione, provveditorato	0,00	0,00	0,00	0,00	0,00	0,00	0,00
	10	Risorse umane	1,53	0,00	1,01	25,27	1,01	14,43	0,00
	11	Altri servizi generali	63,45	0,00	67,31	49,90	67,70	50,56	38,83
	Totale Missione 01: Servizi istituzionali, generali e di gestione		65,86	0,00	69,02	77,14	69,40	66,33	39,80
Missione 09: Sviluppo sostenibile e tutela del territorio e dell'ambiente	02	Tutela, valorizzazione e recupero ambientale	1,97	0,00	1,76	0,00	1,76	0,00	0,00
	05	Aree protette, parchi naturali, protezione naturalistica forestazione	16,92	0,00	15,28	22,86	16,30	33,67	14,24
	Totale Missione 09: Sviluppo sostenibile e tutela del territorio e dell'ambiente		18,89	0,00	17,04	22,86	18,06	33,67	14,24
Missione 20: Fondi e accantonamenti	03	Altri fondi	0,12	0,00	0,04	0,00	0,00	0,00	1,30
	Totale Missione 20: Fondi e accantonamenti		0,12	0,00	0,04	0,00	0,00	0,00	1,30
Missione 99: Servizi per conto terzi	01	Servizi per conto terzi e Partite di giro	15,13	0,00	13,90	0,00	12,54	0,00	44,66
	Totale Missione 99: Servizi per conto terzi		15,13	0,00	13,90	0,00	12,54	0,00	44,66

Indicatori concernenti la capacità di pagare spese per missioni e programmi

MISSIONI E PROGRAMMI			CAPACITA' DI PAGARE SPESE NEL CORSO DELL'ESERCIZIO 2019 (dati percentuali)				
			Capacità di pagamento nel bilancio di previsione iniziale: Previsioni iniziali cassa/ (residui + previsioni iniziali competenza - FPV)	Capacità di pagamento nelle previsioni definitive: Previsioni definitive cassa/ (residui + previsioni definitive competenza - FPV)	Capacità di pagamento a consuntivo: (Pagam. c/comp + Pagam. c/residui)/(Impegni + residui definitivi iniziali)	Capacità di pagamento delle spese nell'esercizio: Pagam. c/comp/ Impegni	Capacità di pagamento delle spese esigibili negli esercizi precedenti: Pagam c/residui/ residui definitivi iniziali
Missione 01: Servizi istituzionali, generali e di gestione	01	Organi istituzionali	100,00	80,83	96,45	99,97	49,07
	03	Gestione economica, finanziaria, programmazione, provveditorato	0,00	100,00	100,00	100,00	0,00
	10	Risorse umane	100,00	0,00	0,00	0,00	0,00
	11	Altri servizi generali	100,00	94,98	82,40	85,58	59,81
	Totale Missione 01: Servizi istituzionali, generali e di gestione		100,00	92,47	82,52	85,71	59,76
Missione 09: Sviluppo sostenibile e tutela del territorio e dell'ambiente	02	Tutela, valorizzazione e recupero ambientale	100,00	100,00	0,00	0,00	0,00
	05	Aree protette, parchi naturali, protezione naturalistica e forestazione	99,86	95,98	21,82	35,29	15,76
	Totale Missione 09: Sviluppo sostenibile e tutela del territorio e dell'ambiente		99,86	96,13	21,00	31,34	15,76
Missione 20: Fondi e accantonamenti	03	Altri fondi	100,00	100,00	0,00	0,00	0,00
	Totale Missione 20: Fondi e accantonamenti		100,00	100,00	0,00	0,00	0,00
Missione 99: Servizi per conto terzi	01	Servizi per conto terzi e Partite di giro	100,00	100,06	78,92	80,42	72,06
	Totale Missione 99: Servizi per conto terzi		100,00	100,06	78,92	80,42	72,06

I DEBITI FUORI BILANCIO RICONOSCIUTI

I debiti fuori bilancio sono obbligazioni pecuniarie riferibili all'Ente, assunte in violazione delle norme di contabilità pubblica che regolano il procedimento di spesa.

Tutti gli interventi normativi e giurisprudenziali in materia di contabilità pubblica mirano a condurre la fase della spesa all'interno di schemi che garantiscano il principio della legalità ed eliminino l'arbitrarietà di scelte soggettive. Pertanto il termine l'utilizzo della locuzione "fuori bilancio" è da intendere riferita ad una fattispecie di spesa non considerata negli indirizzi programmatici e nelle autorizzazioni di bilancio approvate, sia a livello annuale, sia pluriennale.

Stante la patologia gestionale e finanziaria determinata dal debito fuori bilancio, l'articolo 194 del Tuel prevede una elencazione tassativa di casi in cui sia possibile riconoscerne la legittimità.

Nella tabella che segue vengono riportati gli estremi degli atti di riconoscimento dei debiti fuori bilancio riconosciuti dall'ARIF nel corso dell'anno 2019, con indicazione delle tipologie previste dal citato art. 73 comma 1 lett. a) del D. Lgs 118/2011 e s.m.i.

Tutti i debiti fuori bilancio riconosciuti legittimi sono stati finanziati.



RIFERIMENTO ART. 73 COMMA 1 D. LGS 118/2011	ATTO DI RICONOSCIMENTO	OGGETTO	IMPORTO
Let. a) – Sentenze	D.D.G. n. 141 del 30.04.2019	Riconoscimento debito fuori bilancio a seguito Sentenze Tribunale di Bari – Sezione Lavoro - nn. 4056/18, 4570/18, 4708/18, 119/19, 74/19, 473/19, 475/19, 589/19, 590/19, 591/19, 639/19. 682/19, 908/19, pignoramento c/o Tesoriere D.I.710/17	€. 207.004,35
Let. a) – Sentenza	D.C.S. 196 del 17.06.2019	Riconoscimento debito fuori bilancio a seguito di Sentenza n. 1218/2019 Tribunale di Bari– Sezione Lavoro	€. 16.930,84
Let. a) - Sentenza	D.C.S. 197 del 17.06.2019	Riconoscimento debito fuori bilancio a seguito di Sentenza n. 1419/2019 Tribunale di Bari– Sezione Lavoro	€. 19.161,60
Let. a) – Sentenza	D.C.S. 198 del 17.06.2019	Riconoscimento debito fuori bilancio a seguito di Sentenza n. 820/2019 Tribunale di Bari– Sezione Lavoro	€. 3.827,20
Let. a) - Sentenza	D.C.S. 199 del 17.06.2019	Riconoscimento debito fuori bilancio a seguito di Sentenza n. 1576/2019 Tribunale di Bari– Sezione Lavoro	€. 756,13
Let. a) - Sentenza	D.C.S. 200 del 17.06.2019	Riconoscimento debito fuori bilancio a seguito di Sentenza n. 1843/2019 Tribunale di Bari– Sezione Lavoro	€. 6.302,64
Let. a) - Sentenze	D.C.S. 229 del 09.07.2019	Riconoscimento debito fuori bilancio a seguito di: 1) Sentenza n. 1844/2019 Tribunale di Bari – Sezione Lavoro 2) Sentenza n. 1851/2019 Tribunale di Bari – Sezione Lavoro	€. 141.041,76
Let. a) – Sentenza	D.C.S. 260 del 25.07.2019	Riconoscimento debito fuori bilancio a seguito di Sentenza n. 1870/2019 Tribunale di Bari– Sezione Lavoro	€. 6.080,47
Let. a) – Sentenza	D.C.S. 261 del 25.07.2019	Riconoscimento debito fuori bilancio a seguito di Sentenza n. 2189/2019 Tribunale di Bari– Sezione Lavoro	€. 6.229,20
Let. a) – Decreti Ingiuntivi	D.C.S. 262 del 25.07.2019	Riconoscimento debito fuori bilancio a seguito di: 1) D.I. 620/2019 Tribunale di Bari – Sezione Lavoro 2) D.I. 65/2019 Tribunale di Bari – Sezione Lavoro 3) D.I. 33/2019 Tribunale di Bari – Sezione Lavoro	€. 9.185,08
Let. a) – Sentenza e D.i.	D.C.S. 263 del 25.07.2019	Riconoscimento debito fuori bilancio a seguito di: 1) D.I. 635/2019 Tribunale di Bari – Sezione Lavoro 2) D.I. 126/2019 Giudice di pace Putignano 3) Sentenza n. 1584/2019 Tribunale di Bari – Sezione Lavoro	€. 26.368,50
Let. a) – Sentenze	D.C.S. 264 del 25.07.2019	Riconoscimento debito fuori bilancio a seguito di: 1) Sentenza n. 1413/2019 Tribunale di Taranto – Sezione Lavoro 2) Sentenza n. 5699/2017 Tribunale di Bari – Sezione Lavoro	€. 47.018,54
Let. a) – Sentenze	D.C.S. 271 del 30.07.2019	Riconoscimento debito fuori bilancio a seguito di: 1) Sentenza n. 2404/2019 Tribunale di Foggia – Sezione Lavoro 2) Sentenza n. 2403/2098 Tribunale di Foggia – Sezione Lavoro 3) Sentenza n. 820/2019 Tribunale di Bari – Sezione Lavoro	€. 86.530,58
Let. a) - Sentenza	D.C.S. 272 del 30.07.2019	Riconoscimento debito fuori bilancio a seguito di Sentenza n. 2049/2019 Tribunale di Bari – Sezione Lavoro	€. 5.222,78
Let. a) - Sentenza	D.C.S. 273 del 30.07.2019	Riconoscimento debito fuori bilancio a seguito di Sentenza n. 2492/2019 Tribunale di Bari – Sezione Lavoro	€. 246,91
Let. a) – Sentenza	D.C.S. 274 del 30.07.2019	Riconoscimento debito fuori bilancio a seguito di Sentenza n. 2627/2019 Tribunale di Bari – Sezione Lavoro	€. 4.265,84
ett. a) – Decreti ingiuntivi	D.C.S. 275 del 30.07.2019	Riconoscimento debito fuori bilancio a seguito di: 1. D.I. 68/2019 Tribunale di Trani – Sezione Lavoro 2. D.I. 71/2019 Tribunale di Trani – Sezione Lavoro	€. 1.546,23
Let. a) - Sentenze	D.C.S. 276 del 30.07.2019	Riconoscimento debito fuori bilancio a seguito di: 1) Sentenza n. 2643/2019 Tribunale di Bari – Sezione Lavoro 2) Sentenza n. 2646/2019 Tribunale di Bari – Sezione Lavoro 3) Sentenza n. 2611/2019 Tribunale di Bari – Sezione Lavoro	€. 10.054,74
Let. a) - Sentenze	D.C.S. 292 del 13.08.2019	Riconoscimento debito fuori bilancio a seguito di: 1) Sentenza n. 2757/2019 Tribunale di Bari – Sezione Lavoro 2) Sentenza n. 2759/2019 Tribunale di Bari – Sezione Lavoro	€. 25.045,71
Let. a) - Sentenza	D.C.S. 331 del 27.09.2019	Riconoscimento debito fuori bilancio a seguito di Sentenza n. 2521/2019 Tribunale di Bari – Sezione Lavoro	€. 2.772,32
Let. a) - Ordinanze	D.C.S. 332 del 27.09.2019	Riconoscimento debito fuori bilancio a seguito di: 1) Ordinanza n. 38478/2019 Tribunale di Bari – Sezione Lavoro 2) Ordinanza n. 38479/2019 Tribunale di Bari – Sezione Lavoro	€. 21.258,40
Let. a) – Decreto Ingiuntivo	D.C.S. 333 del 27.09.2019	Riconoscimento debito fuori bilancio a seguito di D.I. 1512/2019	€. 692,94



		Tribunale di Bari – Sezione Lavoro	
Let. a) – Ordinanza e Decreto rigetto	D.C.S. 334 del 27.09.2019	Riconoscimento debito fuori bilancio a seguito di: 1) Ordinanza n. 22983/2019 Tribunale di Taranto – Sezione Lavoro 2) Decreto di rigetto n. 22991/2019 Tribunale di Taranto – Sezione Lavoro	€. 4.377,35
Let. a) – Sentenza	D.C.S. 335 del 27.09.2019	Riconoscimento debito fuori bilancio a seguito di Sentenza n. 1584/2019 Tribunale di Bari – Sezione Lavoro	€. 8.097,31
Let. a) – Ordinanza	D.C.S. 336 del 27.09.2019	Riconoscimento debito fuori bilancio a seguito di Ordinanza n. 11879/2019 Tribunale di Brindisi – Sezione Lavoro Decreto di rigetto n. 22991/2019 Tribunale di Taranto – Sezione Lavoro	€. 8.842,51
Let. a) – Sentenza	D.C.S. 337 del 27.09.2019	Riconoscimento debito fuori bilancio a seguito di Sentenza n. 3252/2019 Tribunale di Bari – Sezione Lavoro	€. 28.569,36
Let. a) – Sentenza	D.C.S. 338 del 27.09.2019	Riconoscimento debito fuori bilancio a seguito di Sentenza n. 3208/2019 Tribunale di Bari – Sezione Lavoro	€. 750,56
Let. a) – Sentenza	D.C.S. 339 del 27.09.2019	Riconoscimento debito fuori bilancio a seguito di Sentenza n. 2611/2019 Tribunale di Bari – Sezione Lavoro	€. 3.144,99
Let. a) – Sentenza	D.C.S. 340 del 27.09.2019	Riconoscimento debito fuori bilancio a seguito di Sentenza n. 3214/2019 Tribunale di Bari – Sezione Lavoro	€. 5.937,39
Let. a) – Sentenza	D.C.S. 341 del 27.09.2019	Riconoscimento debito fuori bilancio a seguito di Sentenza n. 2798/2019 Tribunale di Bari – Sezione Lavoro	€. 749,47
Let. a) – Ordinanza	D.C.S. 342 del 27.09.2019	Riconoscimento debito fuori bilancio a seguito di Ordinanza n. 18684/2019 Tribunale di Taranto – Sezione Lavoro	€. 9.834,09
Let. a) – Sentenza	D.C.S. 343 del 27.09.2019	Riconoscimento debito fuori bilancio a seguito di Sentenza n. 3104/2019 Tribunale di Foggia – Sezione Lavoro	€. 9.651,58
Let. a) – Decreto Ingiuntivo	D.C.S. 344 del 27.09.2019	Riconoscimento debito fuori bilancio a seguito di Decreto Ingiuntivo n. 1687/2019 Tribunale di Bari – Sezione Lavoro	€. 13.765,78
Let. a) – Sentenza	D.C.S. 378 del 30.09.2019	Riconoscimento debito fuori bilancio a seguito di: 1) Sentenza n. 3402/2019 Tribunale di Bari – Sezione Lavoro 2) Sentenza n. 3467/2019 Tribunale di Bari – Sezione Lavoro	€. 27.208,67
Let. a) – Sentenza	D.C.S. 379 del 30.09.2019	Riconoscimento debito fuori bilancio a seguito di: 1) Sentenza n. 3723/2019 Tribunale di Bari – Sezione Lavoro 2) Sentenza n. 3745/2019 Tribunale di Bari – Sezione Lavoro	€. 6.258,39
Let. a) – Sentenze, D.I. e Ordinanza	D.C.S. 380 del 30.09.2019	Riconoscimento debito fuori bilancio a seguito di: 1) Sentenza n. 1920/2019 Tribunale di Brindisi – Sezione Lavoro 2) Sentenza n. 1921/2019 Tribunale di Brindisi – Sezione Lavoro 3) Sentenza n. 1922/2019 Tribunale di Brindisi – Sezione Lavoro 4) D.I. n. 4886/2018 Tribunale di Bari – Sezione Lavoro 5) Ordinanza n. 27623/2019 Tribunale di Taranto – Sezione Lavoro 6) Sentenza n. 3764/2019 Tribunale di Bari – Sezione Lavoro	€. 9.562,42
Let. a) – Sentenza	D.C.S. 400 del 19.12.2019	Riconoscimento debito fuori bilancio a seguito di Sentenza n. 4568/2019 Tribunale di Bari – Sezione Lavoro	€. 5.677,96
Let. a) – Sentenza	D.C.S. 401 del 19.12.2019	Riconoscimento debito fuori bilancio a seguito di: 1) Sentenza n. 5093/2019 Tribunale di Bari – Sezione Lavoro 2) Sentenza n. 4150/2019 Tribunale di Bari – Sezione Lavoro 3) Sentenza n. 557/2019 Corte d'Appello Lecce – Sezione Lavoro 4) Sentenza n. 529/2019 Corte d'Appello Taranto – Sezione Lavoro	€. 35.915,39
Let. a) – Sentenze e Ordinanza	D.C.S. 402 del 19.12.2019	Riconoscimento debito fuori bilancio a seguito di: 1) Sentenza n. 4301/2019 Tribunale di Bari – Sezione Lavoro 2) Sentenza n. 4427/2019 Tribunale di Bari – Sezione Lavoro 3) Sentenza n. 3546/2019 Tribunale di Taranto – Sezione Lavoro 4) Sentenza n. 2975/2019 Tribunale di Taranto – Sezione Lavoro 5) Sentenza n. 2816/2019 Tribunale di Bari – Sezione Lavoro 6) Ordinanza 16/10/2019 RG 8123/2019 Tribunale Taranto – Sezione Civile	€. 87.240,11
Let. a) – Sentenze e Decreto di rigetto	D.C.S. 403 del 19.12.2019	Riconoscimento debito fuori bilancio a seguito di: 1) Sentenza n. 4486/2019 Tribunale di Foggia – Sezione Lavoro 2) Decreto di rigetto n. 33172/2019 Tribunale di Taranto – Sezione Lavoro 3) Sentenza n. 3546/2019 Tribunale di Taranto – Sezione Lavoro	€. 8.875,29
Let. a) – Sentenze	D.C.S. 404 del 19.12.2019	Riconoscimento debito fuori bilancio a seguito di: 1) Sentenza n. 4149/2019 Tribunale di Bari – Sezione Lavoro 2) Sentenza n. 4442/2019 Tribunale di Bari – Sezione Lavoro 3) Sentenza n. 4486/2019 Tribunale di Foggia – Sezione Lavoro 4) Sentenza n. 4769/2019 Tribunale di Bari – Sezione Lavoro 5) Sentenza n. 4885/2019 Tribunale di Bari – Sezione Lavoro	€. 49.116,56
Let. a) – Sentenze	D.C.S. 405 del 19.12.2019	Riconoscimento debito fuori bilancio a seguito di: 1) Sentenza n. 3459/2019 Tribunale di Brindisi – Sezione Lavoro 2) Sentenza n. 4150/2019 Tribunale di Bari – Sezione Lavoro	€. 1.516,99



Let. a) – Sentenza e Ordinanza	D.C.S. 406 del 19.12.2019	Riconoscimento debito fuori bilancio a seguito di: 3) Sentenza n. 4071/2019 Tribunale di Bari – Sezione Lavoro 4) Ordinanza n. 28868/2019 Tribunale di Taranto – Sezione Lavoro	€. 15.838,51
Let. a) – Sentenze	D.C.S. 407 del 19.12.2019	Riconoscimento debito fuori bilancio a seguito di: 1) Sentenza n. 3944/2019 Tribunale di Bari – Sezione Lavoro 2) Sentenza n. 3582/2019 Tribunale di Bari – Sezione Lavoro 3) Sentenza n. 3583/2019 Tribunale di Bari – Sezione Lavoro 4) Sentenza n. 3584/2019 Tribunale di Bari – Sezione Lavoro 5) Sentenza n. 3585/2019 Tribunale di Bari – Sezione Lavoro 6) Sentenza n. 3586/2019 Tribunale di Bari – Sezione Lavoro 7) Sentenza n. 3587/2019 Tribunale di Bari – Sezione Lavoro 8) Sentenza n. 3588/2019 Tribunale di Bari – Sezione Lavoro	€. 20.725,03
Let. a) – Sentenze e Decreti Ingiuntivi	D.C.S. 409 del 19.12.2019	Riconoscimento debito fuori bilancio a seguito di: 1) Sentenza n. 820/2019 Tribunale di Bari – Sezione Lavoro 2) Sentenza 19.12.2019 Tribunale di Bari – Sezione Lavoro 3) Sentenza n. 3534/2019 Tribunale di Bari – Sezione Lavoro 4) D.I. n. 1490/2019 Tribunale di Bari – Sezione Lavoro 5) D.I. n. 1737/2019 Tribunale di Bari – Sezione Lavoro	€. 36.684,96
Let. a) – Sentenze	D.C.S. 410 del 19.12.2019	Riconoscimento debito fuori bilancio a seguito di: 1) Sentenza n. 2816/2019 Tribunale di Bari – Sezione Lavoro 2) Sentenza n. 3372/2019 Tribunale di Bari – Sezione Lavoro	€. 20.739,26
Let. a) – Sentenza	D.C.S. 411 del 19.12.2019	Riconoscimento debito fuori bilancio a seguito di Sentenza 18/12/2018 R.G. n. 7524/2018 Tribunale di Bari – Sezione Lavoro	€. 2.188,68
Let. a) – Sentenze	D.C.S. 417 del 20.12.2019	Riconoscimento debito fuori bilancio a seguito di: 1) Sentenza n. 3582/2019 Tribunale di Bari – Sezione Lavoro 2) Sentenza n. 3583/2019 Tribunale di Bari – Sezione Lavoro 3) Sentenza n. 3584/2019 Tribunale di Bari – Sezione Lavoro 4) Sentenza n. 3585/2019 Tribunale di Bari – Sezione Lavoro 5) Sentenza n. 3586/2019 Tribunale di Bari – Sezione Lavoro 6) Sentenza n. 3587/2019 Tribunale di Bari – Sezione Lavoro 7) Sentenza n. 3588/2019 Tribunale di Bari – Sezione Lavoro 8) Sentenza n. 3863/2019 Tribunale di Bari – Sezione Lavoro 9) Sentenza n. 4149/2019 Tribunale di Bari – Sezione Lavoro 10) Sentenza n. 4093/2019 Tribunale di Foggia – Sezione Lavoro	€. 127.861,58
Let. a) – Sentenze	D.C.S. 420 del 30.12.2019	Riconoscimento debito fuori bilancio a seguito di: 1) Sentenza n. 5103/2019 Tribunale di Bari – Sezione Lavoro 2) Sentenza n. 5104/2019 Tribunale di Bari – Sezione Lavoro 3) Sentenza n. 5090/2019 Tribunale di Foggia – Sezione Lavoro	€. 18.311,22
Let. a) – Sentenze e Ordinanza	D.C.S. 32 del 22.01.2020	Riconoscimento debito fuori bilancio a seguito di: 1) Sentenza n. 2685/2019 Corte Appello di Bari – Sezione Lavoro 2) Sentenza n. 5220/2019 Tribunale di Foggia – Sezione Lavoro 3) Sentenza n. 529/2019 Corte Appello di Taranto – Sezione Lavoro 4) Sentenza n. 5090/2019 Tribunale di Foggia – Sezione Lavoro 5) Ordinanza n. 56606/2019 Tribunale di Bari – Sezione Lavoro 6) Sentenza n. 550/2019 Corte Appello di Taranto – Sezione Lavoro	€. 97.242,07
Let. a) – Sentenze	D.C.S. 58 del 03.02.2020	Riconoscimento debito fuori bilancio a seguito di: 1) Sentenza n. 4321/2019 Tribunale di Taranto – Sezione Lavoro 2) D.I. n. 599/2019 Tribunale di Taranto – Sezione Lavoro	€. 19.073,83
TOTALE DEBITI RICONOSCIUTI E LEGGIMATI			€ 1.331.300,07

IL risultato di amministrazione dell'annualità 2019 presenta un avanzo della gestione finanziaria pari a euro € 564.300,58=, al netto del fondo pluriennale vincolato per spese correnti ed in conto capitale. Il risultato è frutto di una gestione prudentiale, nonché di una revisione capillare dei residui attivi e passivi, che ha tenuto conto delle necessità e degli impegni istituzionali dell'Agenzia, supportati da specifica disposizione normativa Modugno, _____

Agenzia Regionale per le attività Irrighe e Forestali A.R.I.F.

***RELAZIONE SULLE
ATTIVITÀ IRRIGUE 2019***

ATTIVITÀ IRRIGUE

Relativamente alle Attività Irrigüe, l'art. 3 della L. R. n. 3/2010 cita testualmente:

“1. L’Agenzia, nel rispetto del principio di sussidiarietà orizzontale e verticale, mira ad attuare:

a) un sistema coordinato e integrato della risorsa “acqua” a fini irrigui emunta dagli impianti già dell’Ente per lo sviluppo dell’irrigazione e della trasformazione fondiaria in Puglia, Lucania e Irpinia, trasferiti alla Regione Puglia ai sensi del Decreto del Presidente della Repubblica 18 aprile 1979 (Trasferimento parziale alle regioni Puglia, Basilicata e Campania di beni e del personale dell’Ente per lo sviluppo dell’irrigazione e della trasformazione fondiaria in Puglia e Lucania) e dagli impianti direttamente condotti dalla Regione;

b) un sistema che soddisfi le esigenze collettive irrigue in funzione delle colture in atto e dell’allevamento del bestiame;

c) la razionalizzazione della risorsa acqua emunta da pozzo, freatico o artesiano, nel rispetto del “Piano di tutela delle acque”;

d) i processi di salvaguardia ambientale promuovendo, in particolare, l’utilizzo di acqua da impianti di affinamento, secondo quanto disposto dall’articolo 166 del Decreto Legislativo 3 aprile 2006, n. 152 (Norme in materia ambientale), e successive modificazioni, al fine di preservare e non depauperare la falda acquifera, anche mediante appositi accordi o convenzioni con altri enti pubblici e società a totale o prevalente partecipazione pubblica;

e) l’efficacia e il contenimento della spesa pubblica nel rispetto della Direttiva 2000/60/CE, del Parlamento Europeo e del Consiglio, del 23 ottobre 2000, relativa all’istituzione di un quadro per l’azione comunitaria in materia di acque, recepita dal D.Lgs. n. 152/2006 e dal Decreto Legge 30 dicembre 2008, n. 208 (Misure straordinarie in materia di risorse idriche e di protezione dell’ambiente) convertito, con modificazioni, dalla Legge 27 febbraio 2009, n. 13.

2. Rientrano nei compiti dell’Agenzia:

a) la gestione e l’esercizio degli impianti di irrigazione già dell’Ente per lo sviluppo dell’irrigazione e della trasformazione fondiaria in Puglia, Lucania e Irpinia, trasferiti alla Regione Puglia ai sensi del D.P.R. 18 aprile 1979, e degli impianti direttamente condotti dalla Regione, con connesse attività di progettazione e di manutenzione;

b) le azioni di salvaguardia ambientale e di risanamento delle acque, al fine della loro utilizzazione irrigua, con attività di monitoraggio delle acque destinate all’irrigazione;

c) la promozione di iniziative e la realizzazione di interventi per l’informazione e la



formazione degli utenti, nonché per la valorizzazione e la diffusione della conoscenza dell'attività di irrigazione al fine di promuovere l'uso corretto e ottimale della risorsa "acqua";

d) l'ammodernamento degli impianti, il risanamento delle reti di adduzione, anche con l'installazione di apparecchiature per evitare perdite d'acqua nei nodi delle infrastrutture irrigue e per inserire idonei strumenti di misurazione dell'acqua nei gruppi di consegna; il riuso dell'acqua riveniente dagli impianti di affinamento;

e) la realizzazione di opere volte a ottenere la produzione da fonti alternative di energia elettrica per il funzionamento degli impianti;

f) tutte le iniziative e le azioni strumentali all'ottimale esercizio degli impianti di irrigazione".

Gli impianti di irrigazione trasferiti dalla Regione Puglia e attualmente gestiti da A.R.I.F. sono in numero di 68 e insistono negli agri delle province di Bari, BAT, Taranto, Brindisi e Lecce. Le reti di adduzione e distribuzione sono diverse tra loro, sia per la natura dei materiali che le compongono, che per il tipo di distribuzione dell'acqua, vale a dire a pressione o a pelo libero; più precisamente:

- Relativamente agli impianti di Fontanelle Est e Sud in agro di Otranto, le reti sono costituite da manufatti in cemento posti fuori terra, in cui l'acqua viene distribuita a pelo libero; si tratta di manufatti realizzati negli anni Cinquanta che presentano, conseguentemente, rilevanti perdite di acqua lungo il tracciato della rete stessa;
- Relativamente all'impianto di Frassanito, sempre in agro di Otranto, grazie al finanziamento a valere sul Programma di Sviluppo Rurale della Regione Puglia 2007-2013, per la Misura 125 "Miglioramento e sviluppo delle infrastrutture connesse allo sviluppo e all'adeguamento dell'agricoltura e silvicoltura", Azione 2 "Razionalizzazione delle condotte idriche di irrigazione non aziendali al fine del risparmio idrico", è stato modificato il sistema di sollevamento e distribuzione dell'acqua e sostituita la rete di adduzione e distribuzione di due dei tre distretti in condotte forzate;
- Relativamente agli impianti del Tara-Borgo Perrone-Conocchiella-Pezzarossa, ubicati negli agri dei comuni di Taranto, Massafra, Palagiano, Palagianello e Castellaneta Marina, la rete di distribuzione, costituita da manufatti in cemento, in cui l'acqua era vettoriata a pelo libero, è stata sostituita con 100 km di condotte interrate in P.V.C., in cui l'acqua è vettoriata a pressione. Gli impianti di sollevamento, che immettono acqua a pressione nelle condotte interrate, hanno necessità di essere rifunzionalizzati con



nuove tecnologie per consentire sia un risparmio energetico che una distribuzione dell'acqua più funzionale;

- Relativamente agli impianti irrigui ubicati nella zona della Murgia Barese e Tarantina, la rete di distribuzione continua a essere composta in massima parte da tubi zincati, sebbene negli ultimi anni si sia proceduto a una parziale sostituzione con tubazioni interrato di polietilene;
- Relativamente agli impianti irrigui ubicati nella provincia di Bari, sono dotati quasi tutti di rete di adduzione e distribuzione interrato costituita in massima parte da tubi di fibrocemento.

Le fonti di approvvigionamento sono costituite da 259 pozzi artesiani, dalla sorgente del fiume Tara e dalle acque emunte dal Lago Alimini, in provincia di Lecce.

Le attività irrigue dell'A.R.I.F. si articolano in Manutenzione Ordinaria e Straordinaria, macroattività che si affiancano a quelle relative al "Progetto integrato per la rilevazione della composizione degli impianti irrigui di proprietà regionale", ai progetti di risanamento funzionale delle opere irrigue esistenti e di ampliamento delle reti e, a partire dal 2015, al progetto "Monitoraggio dei corpi idrici sotterranei della Regione Puglia", concordato dall'Agenzia e dal Servizio Risorse Idriche della Regione Puglia nel corso del 2014.

Durante l'anno 2019, è stato possibile completare i lavori di seguito riportati, alcuni dei quali si sono resi necessari a seguito di furti del rame che hanno interessato le centrali elettriche degli impianti di sollevamento dei pozzi dell'Agenzia, ovvero di furti di cavi elettrici, di trasformatori, di parti di quadri elettrici nonché delle teste degli idranti di linea delle reti interrato.

NUMERO DI INTERVENTI	PROVINCIA	COMUNE	IMPIANTO	PERIZIE LAVORI
1	BARI MURGIA	NOCI	PERROTTA	€ 5.330,34
2	BARI MURGIA	FASANO	LAME DI OLIMPIA	€ 13.911,00
3	BARI NORD	RUVO DI PUGLIA	MADONNA DELLE GRAZIE	€ 3.050,00
4	BARI NORD	RUVO DI PUGLIA	GIGLIANO	€ 3.371,78
5	BARI NORD	RUVO DI PUGLIA	CARRANTE	€ 4.006,06
6	BARI NORD	RUVO DI PUGLIA	GIGLIANO	€ 8.941,72
7	BARI NORD	RUVO DI PUGLIA	CARRANTE	€ 19.760,62
8	BARI NORD	RUVO DI PUGLIA	MADONNA DELLE GRAZIE	€ 29.948,29
9	BARI SUD	TRIGGIANO	PARADISO - 4C	€ 3.131,14
10	BARI SUD	ACQUAVIVA DELLE FONTI	PEZZI - 5 E C/D	€ 3.699,50
11	BARI SUD	ACQUAVIVA DELLE FONTI	PEZZI - 5 E C/D	€ 4.675,88



12	BARI SUD EST	ACQUAVIVA DELLE FONTI	SPAGNIUOLO - 2	€ 7.564,00
13	BARI SUD EST	CONVERSANO	BOSCHETTO - 18	€ 2.317,87
14	BARI SUD EST	CONVERSANO	VARI IMPIANTI	€ 3.270,67
15	BARI SUD EST	MOLA DI BARI	VASCHE 1 - 2 - 3	€ 5.652,38
16	BARI SUD EST	CONVERSANO	VARI IMPIANTI	€ 6.350,10
17	BARI SUD EST	CONVERSANO	VARI IMPIANTI	€ 6.996,97
18	BARI SUD EST	CONVERSANO	VASCA 7 - 9 E POZZO 12	€ 8.297,89
19	BARI SUD EST	CONVERSANO	POZZO 7	€ 12.796,62
20	BRINDISI	BRINDISI	FIorentINO	€ 7.965,38
21	LECCE	OTRANTO	MUZZA	€ 4.001,92
22	LECCE	OTRANTO	MUZZA	€ 7.495,63
23	LECCE	OTRANTO	FONTANELLE EST	€ 9.242,94
24	TARANTO	CRISPIANO	POZZO 5	€ 3.523,36
25	TARANTO	CRISPIANO	POZZO 5	€ 12.237,64
26	TARANTO	PALAGIANO	CONCA D'ORO	€ 20.983,46
27	TARANTO	CAROSINO	VARI IMPIANTI	€ 24.034,27
				€ 242.557,43

3.1 Progetto integrato per la rilevazione della composizione degli impianti irrigui di proprietà regionale

Anche durante l'anno 2019, è proseguita la ricognizione della consistenza immobiliare (catastale e sul campo) degli impianti irrigui della Regione Puglia, gestiti da A.R.I.F., ai sensi dell'articolo 5, commi 1 e 4, e degli articoli 8 e 11 della L. R. n. 3/2010, d'intesa con il Servizio Demanio e Patrimonio della Regione Puglia.

Il "Progetto integrato per la rilevazione della composizione degli impianti irrigui di proprietà regionale" è diretto al risanamento funzionale delle opere e alla rideterminazione della gestione ottimale degli impianti irrigui, partendo da una puntuale ricognizione degli stessi. In questo modo, l'Agenzia acquisisce conoscenza delle strutture fisiche e operative esistenti, ovvero delle relative condizioni di funzionamento e di prestazione produttiva, procedendo, quindi, anche a una loro classificazione qualitativa. L'analisi attenta dello stato attuale del servizio irriguo e delle strutture disponibili consente, altresì, di evidenziare i *deficit* rispetto all'attuale domanda dell'utenza irrigua e alla conseguente sua evoluzione nel tempo. Quattro le fasi in cui si articola il progetto:

- I FASE Compilazione scheda riassuntiva, con l'indicazione di tutti i dati identificativi



dell'impianto stesso;

- II FASE Determinazione del comprensorio dominato dalla rete di adduzione e di distribuzione dell'impianto, mediante l'individuazione e la rilevazione, su ambiente G.I.S., dei fogli di mappa e delle particelle interessate;
- III FASE Rilevazione georeferenziata della rete di adduzione e di distribuzione degli impianti e delle relative apparecchiature di controllo e comando, dati che confluiscono in un solo *database* e che sono riportati, anche cartograficamente, in ambiente G.I.S..
- E' stata, inoltre, completata la georeferenziazione degli impianti:
 - a) Impianto irriguo del TARA – georeferenziazione dei due canali adduttori per una lunghezza complessiva di circa 76 chilometri – georeferenziazione della rete di distribuzione per circa 100 chilometri con rilevazione degli idranti;
 - b) Impianto irriguo di Locorotondo – georeferenziazione della rete di distribuzione per uno sviluppo di circa 54 chilometri;
 - c) Impianto irriguo di Martina Franca – georeferenziazione della rete di distribuzione per uno sviluppo di circa 30 chilometri.
- IV FASE Recupero di tutti i titoli di proprietà e della documentazione dei progetti originari degli impianti realizzati da parte dell'E.I.P.L.I. (Ente Irrigazione Puglia Lucania Irpinia) con fondi della Cassa per il Mezzogiorno e finanziamenti della Regione Puglia.

➤ **Progetto “Monitoraggio dei corpi idrici sotterranei della Regione Puglia”**
“PROGETTO MAGGIORE”

L'ARIF d'intesa con la Regione Puglia - Servizio Risorse Idriche, ha inteso partecipare, nell'ambito del programma di attuazione dell'azione 2.1.4 del P.O. FESR Puglia 2007 – 2013, al progetto di Monitoraggio dei Corpi Idrici Sotterranei denominato “MAGGIORE”, per il supporto operativo relativo alla gestione della rete dei pozzi, alle indagini di campo ed al prelievo dei campioni di acqua da sottoporre ad analisi di laboratorio.

Tale attività ha avuto inizio dall'anno 2015 Con Delibera del Direttore Generale ARIF n. 23 del 04.02.15 “Partecipazione dell'ARIF alle attività di supporto operativo per il progetto Monitoraggio dei corpi idrici sotterranei”, veniva approvato lo schema di convenzione fra la Regione Puglia – Servizio Risorse Idriche e l'ARIF che stabiliva le attività e le somme a disposizione per il raggiungimento dei fini da perseguire.

Con Delibera del Direttore Generale ARIF n. 148 del 26.05.15 si dava atto della sottoscrizione della convenzione con la Regione Puglia, registrata al n. 017039 di repertorio del 13.04.15 della Regione Puglia, e nominato l'Arch. Matteredo TOTARO quale Responsabile Tecnico dell'ARIF per il progetto di monitoraggio dei corpi idrici sotterranei.

Così come previsto all'Art. 3 della convenzione “Istruzione degli operatori deputati all'acquisizione dei dati” al fine del corretto svolgimento delle attività operative di che trattasi, per gli operatori ARIF sono stati espletati da parte dell'ARPA corsi di formazione per l'acquisizione dei campioni da sottoporre ad analisi di laboratorio e da parte



dell'AdBP per l'acquisizione dei dati quantitativi, nonché all'espletamento delle indagini e misure di campo programmate presso le stazioni di misure (pozzi e sorgenti).

Per il periodo 2016-2018 la Regione Puglia con delibera di G.R. n.1046 del 14 febbraio 2016 ha inteso proseguire nelle attività del progetto "Maggiore", già approvato con deliberazione di G.R. n.224 / 2015, confermando nell' ARIF, nell'ARPA e nell'AdBP, gli enti attuatori dello stesso e precisamente:

- All'Agenzia regionale per le attività irrigue e forestali (ARIF) è affidata per tutta la rete dei pozzi e delle sorgenti facenti parte del "Progetto maggiore":
 - **La gestione operativa della rete dei pozzi attrezzati e no** (manutenzione delle aree, manutenzione delle apparecchiature di rilevamento ed elettroniche, etc);
 - **Le indagini di campo consistenti:**
 - A) nella misura quantitativa dei livelli di falda dei pozzi ;
 - B) nel prelievo dei campioni di acqua da sottoporre ad analisi di laboratorio e nella consegna dei campioni ai laboratori ARPA di foggia e di Lecce;
 - C) nell'espletamento dei parametri di campo sui campioni di acqua prelevati e da inviare ad ARPA;
 - D) misura della velocità e della portata dell'acqua delle sorgenti;
 - E) rilievi GPS di tutte le stazioni in cui vengono svolte le attività di campionamento quantitativo
 - F) rilievo termo salino "LOG" delle acque dei pozzi previsti in progetto.
- All'ARPA Puglia per le specifiche attività relative al monitoraggio qualitativo dei **corpi idrici, attraverso le analisi di laboratorio.**
- All'Autorità di Bacino Puglia (AdBP) per le specifiche attività relative al **monitoraggio** quantitativo dei corpi idrici.

ATTIVITA' 2019

Con nota Prot. 2720 del 18.01.2019, le attività del 2019 sono riprese regolarmente a partire dal 6 febbraio 2019 con l'avvio della prima campagna di monitoraggio quantitativo secondo i cronoprogrammi di progetto.

La sede operative del progetto è presso l'Ufficio ARIF sito in Noci in C.da Lamadacqua, in cui sono allocate le attrezzature di progetto, il personale amministrativo e la squadra operativa di BARI.

La squadra operativa di Foggia è stata dislocata presso la sede periferica forestale di Foggia. La squadra operativa di Massafra è stata dislocata presso la sede periferica irrigua di Massafra. La squadra operativa di Lecce è stata dislocata presso la sede periferica irrigua di Lecce.

A) ATTIVITA' DI MONITORAGGIO QUANTITATIVO

Le attività di campo per il corrente anno 2019 sono state avviate nel mese di febbraio 2019 e sono state effettuate n. 4 campagne di misura secondo le seguenti scansioni temporali:

N° campagne di monitoraggio	Periodo previsto da progetto	Squadra Bari	Squadra Lecce	Squadra Massafra	Squadra Foggia



1	Gennaio	Febbraio	Febbraio	Febbraio	Febbraio
2	Aprile	Aprile	Aprile	Aprile	Aprile
3	Luglio	Luglio	Luglio	Luglio	Luglio
4	Ottobre	Ottobre	Ottobre	Ottobre	Ottobre

I motivi del ritardo nell'avvio e nel rispetto della tempistica previsti da progetto, sono dovuti alla mancanza del personale specializzato e formato in capo al progetto, a causa del mancato rinnovo contrattuale a inizio gennaio 2019. Pertanto sono state utilizzate risorse operaie interne che hanno garantito la temporanea disponibilità al servizio, limitatamente alle singole campagne di monitoraggio. Si precisa inoltre che sono state effettuate misurazioni di portata sulle sorgenti di progetto fino al mese di Agosto 2019. Non è stato possibile dare seguito alle due campagne di monitoraggio qualitative e alle misurazioni dei profili multiparametrici di profondità per mancanza di personale specializzato in tali operazioni.

3.2 Dati gestionali 2019

I comprensori irrigui serviti da A.R.I.F. sono 7 su tutto il territorio pugliese, ad esclusione della provincia di Foggia dove non sono presenti impianti irrigui. I comuni serviti sono 43 e le utenze sono circa 10.000. La superficie irrigua è stimata in oltre 40.000 ha con un volume irriguo distribuito di oltre 14 milioni di mc.

I dati del fatturato e dell'acqua distribuita nella stagione irrigua 2019 sono riportati nella seguente tabella:

	N.	N.	MC	FATTURATO
BARI MURGIA	6	25	1.118.992,50	€ 710.804,42
BARI SUD EST	4	53	2.835.499,50	€ 1.691.220,76
BARI NORD	9	65	2.329.523,28	€ 1.342.640,31
BARI SUD	4	35	534.886,00	€ 302.105,31
LECCE	8	34	132.435,50	€ 48.035,53
BRINDISI	2	12	56.288,00	€ 19.499,66
TARANTO	10	35	570.840,60	€ 439.790,30
	43	259	7.578.465,38	€ 4.554.096,28

GRAFICO MC EROGATI STAGIONE IRRIGUA 2019



GRAFICO INCASSI STAGIONE IRRIGUA 2019



La distribuzione irrigua della stagione 2019 è ritornata nella media delle stagioni irrigue

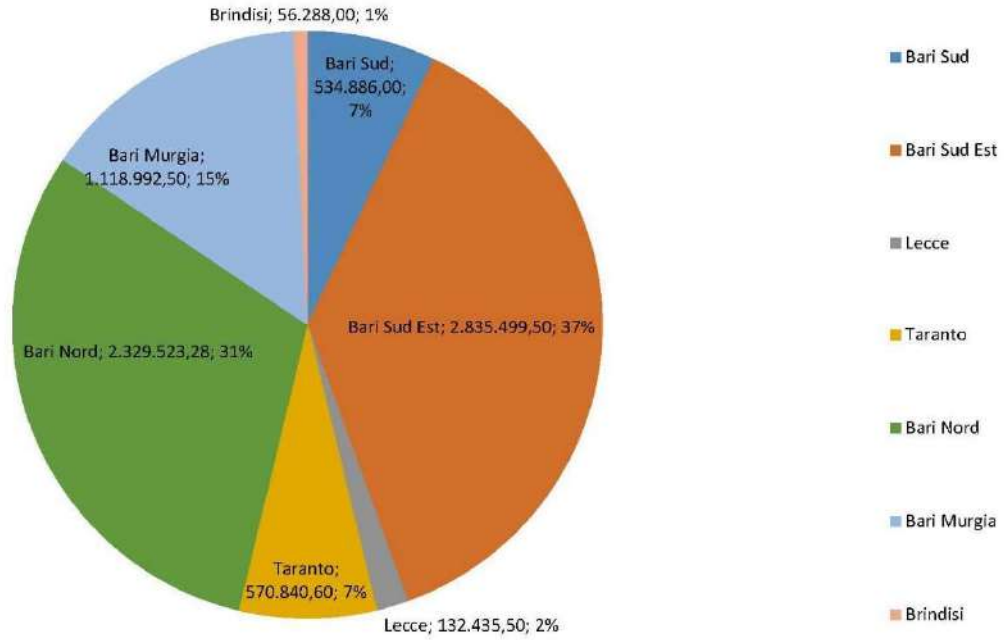
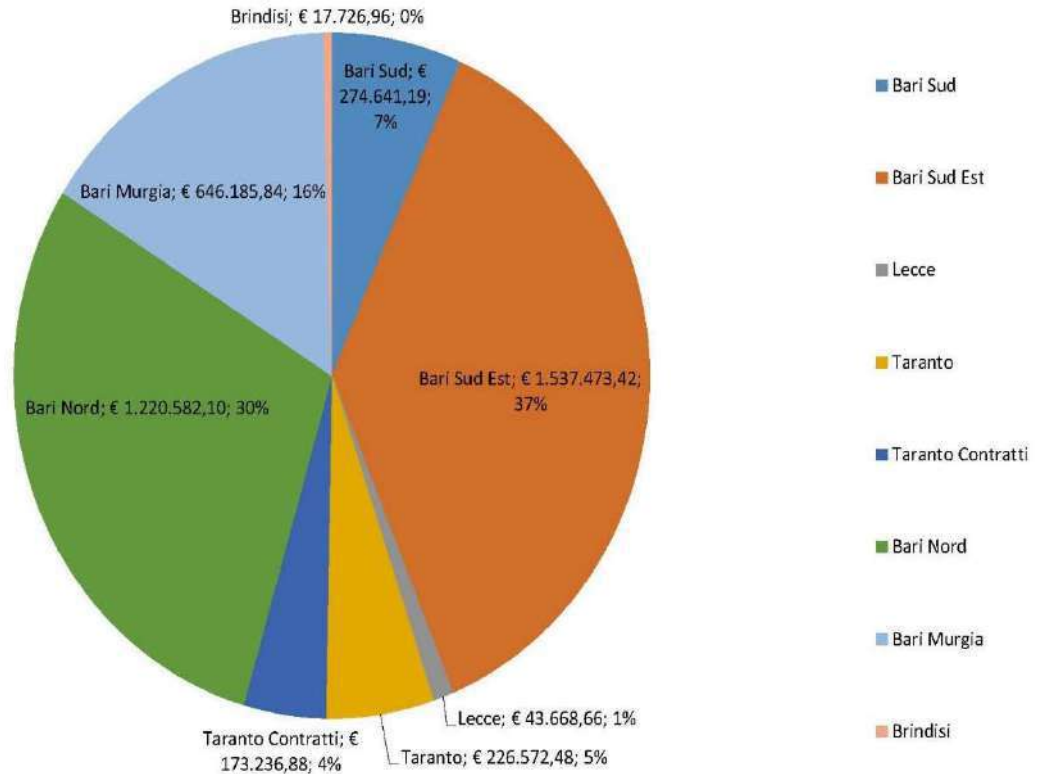

precedenti con circa 8 milioni di metri cubi di acqua emunti e distribuiti.

Sono rimaste invariate le principali voci di costo relative alla distribuzione irrigua – costi del personale, fissi e variabili, innanzitutto – ed elevati i costi per la fornitura di energia elettrica agli oltre 250 pozzi



REGIONE PUGLIA



ATTIVITÀ FORESTALI ANNUALITA' 2019



PREMESSA

Con Legge regionale del 25/02/2010, recante “Disposizioni in materia di attività irrigue e forestali”, la Regione Puglia ha istituito l’Agenzia Regionale delle attività Irrigue e Forestali (A.R.I.F.), preposta alla realizzazione di interventi irrigui, forestali e fitosanitari (L.R. 19/2019). Essa si caratterizza per la sua connotazione non economica finalizzata al sostegno dell’agricoltura e alla tutela del patrimonio boschivo.

Relativamente alle Attività Forestali, l’art. 2 della L.R. 3/2010 cita testualmente:

1. L’Agenzia, nel rispetto del principio di sussidiarietà orizzontale e verticale, mira ad attuare:
 - a) un sistema coordinato e integrato, nell’ambito della forestazione, per la difesa del suolo e la gestione del patrimonio forestale, appartenente al patrimonio indisponibile della Regione Puglia, già facente parte del patrimonio dello Stato;
 - b) iniziative finalizzate alla valorizzazione e utilizzazione delle biomasse agro-forestali;
 - c) l’ammodernamento delle strutture forestali;
 - d) attività di supporto tecnico-amministrativo alla struttura regionale di protezione civile, ivi comprese le attività della Sala operativa unificata permanente (SOUP) di protezione civile, che espleta funzioni di coordinamento nella prevenzione e nella lotta contro gli incendi boschivi e le altre calamità che si verificano nel territorio della Regione;
 - e) attività di supporto e di consulenza sul patrimonio forestale di proprietà di enti pubblici che ne facciano richiesta.
2. Rientrano nei compiti dell’Agenzia:
 - a) gli interventi di forestazione e di difesa del suolo sul demanio regionale;
 - b) la gestione dei complessi forestali del demanio regionale, compresi i rimboschimenti del demanio regionale, e dei boschi in occupazione regionale;
 - c) la gestione vivaistica mirata alla conservazione e diffusione sul territorio regionale della biodiversità;
 - d) l’introduzione di innovazioni tecnico-produttive tese alla salute degli operatori forestali, alla salvaguardia dell’ambiente naturale, al risparmio energetico e alla razionalizzazione dei mezzi di produzione;
 - e) le attività di supporto e di consulenza tecnico-amministrativa, in relazione alle attività di cui al presente articolo, concernenti il patrimonio forestale degli enti pubblici che ne facciano richiesta;
 - f) ogni e qualsiasi attività gestionale per l’ottimale esercizio degli ambiti forestali.



L'ARIF ha, dunque, tra i suoi obiettivi principali quello di valorizzare gli ambienti forestali sia in ambito produttivo, che protettivo, sociale e ricreativo con particolare riferimento ai complessi forestali regionali.

Tale valorizzazione deve essere attuata attraverso la promozione di forme di gestione delle risorse boschive che meglio consentano lo sviluppo, la crescita, la tutela e la riproduzione dei soprassuoli forestali.

La DGR n. 957 del 29/05/2019 "*Attività forestali nel Demanio regionale e nei terreni in occupazione temporanea gestiti dall'AR.I.F.: Linee di indirizzo*" individua i complessi forestali, suddivisi per provincia, del demanio regionale gestiti dall'A.R.I.F. e definisce gli indirizzi di gestione in ambito forestale che l'Agenzia è tenuta a seguire nelle more dell'approvazione del Piano di assestamento forestale in corso di elaborazione per i predetti complessi forestali.

Inoltre nella DGR n. 957 sono indicate le attività forestali che annualmente l'A.R.I.F. è tenuta ad inserire nella programmazione forestale.

Pertanto, sulla base di quanto previsto dalla L.R. 3/2010, dalla DGR n. 957 e dalla DGR n. 2375 del 21 dicembre 2018 (Disposizioni in materia vivaistica forestale regionale) le attività e le sotto attività in ambito forestale che l'A.R.I.F. è tenuta a svolgere, ripartite per macro voci, sono le seguenti:

- *Gestione forestale*
 - Interventi selvicolturali da attuare sul demanio regionale e terreni in occupazione temporanea mediante Diradamento, Taglio fitosanitario, taglio di avviamento ad alto fusto, rinfoltimento ed altri;
 - Altri interventi finalizzati alla gestione dei complessi forestali: viabilità, sentieristica, aree ricreative, taglio di piante pericolanti e/o al suolo, lotta meccanica alla processionaria del pino, ripristino di muretti a secco ed opere di confinazione (chiudenda, recinzioni, ecc.);
 - Prevenzione incendi demanio regionale e terreni in occupazione temporanea attraverso la eliminazione di specie erbacee, rovi e necromassa ed eventuali spalcatore;
 - Attività di difesa del suolo sul demanio regionale con interventi di sistemazione idraulico-forestale con tecniche di ingegneria naturalistica e manutenzione delle opere esistenti;
 - Attività vivaistica;
 - Attività di gestione delle sedi
- *Antincendio boschivo*



- Lotta attiva A.I.B. attraverso l'avvistamento il pattugliamento e lo spegnimento;
- *Altre attività operative*
- *Attività a valere su fondi europei*

Di seguito si riporta il prospetto riepilogativo base provinciale del personale operaio a tempo indeterminato e del personale operaio di ruolo in distacco da Regione Puglia in forza nel 2019:

PROSPETTO RIEPILOGATIVO PERSONALE OPERAIO A.R.I.F.		
<i>Provincia</i>	<i>N. Operai a tempo indeterminato</i>	<i>N. Operai di ruolo in distacco da Regione Puglia</i>
FOGGIA	183	13
BARI- BAT	108	11
BRINDISI	33	5
LECCE	62	9
TARANTO	82	0
<i>Totale</i>	468	38

1 DESCRIZIONE GENERALE DELLE PRINCIPALI ATTIVITÀ FORESTALI

1.1 GESTIONE FORESTALE

L'ARIF attraverso la gestione dei complessi forestali regionali mira alla tutela di un "bene comune" quale è appunto la foresta.

Tale gestione, basata sull'uso del territorio in un'ottica di sostenibilità ambientale, è più correttamente definita Gestione Forestale Sostenibile. Essa si basa su scelte indirizzate ad assecondare i processi naturali del bosco, che ne favoriscono la rigenerazione, tutelandone lo stato di salute, la biodiversità e la stabilità idrogeologica.

2.1.1. Interventi selvicolturali da attuare sul demanio regionale e terreni in occupazione temporanea

Gli interventi selvicolturali (*diradamento, taglio di avviamento ad alto fusto, taglio fitosanitario, rinfoltimento ed altri*) che l'ARIF ha programmato ed eseguito nel corso del 2019 nei complessi forestali regionali sono stati orientati ai principi della selvicoltura naturalistica che si attua attraverso interventi cauti, continui e capillari che tengono conto delle necessità dei vari popolamenti e delle dinamiche naturali in atto. Questi sono stati effettuati nel periodo definito stagione silvana,



ovvero, dal **01 Ottobre 2018** e si è conclude il **15 Marzo 2019** per le zone Sic e Zps e il 30 Marzo per le restanti aree.

2.1.2. Altri interventi finalizzati alla gestione dei complessi forestali

Altri interventi finalizzati alla gestione dei complessi forestali regionali hanno riguardato attività complementari quali:

- interventi migliorativi e conservative di strutture viarie, sentieristiche ed aree ricreative;
- taglio di piante pericolanti e/o al suolo;
- lotta meccanica alla processionaria del pino;
- ripristino dei muretti a secco e opere di confinazione (chiudenda, recinzioni, ecc.).

Tali interventi sono stati eseguiti nel periodo che va **dal 16 settembre 2018 al 14 giugno 2019**.

2.1.3. Prevenzione incendi sul demanio regionale e sui terreni in occupazione temporanea

Gli interventi di prevenzione incendi sono finalizzati a ridurre il rischio d'innescio e di propagazione di un incendio, così come previsto dalla legge regionale 38/2016, consistono essenzialmente nella eliminazione di specie erbacee, rovi e necromassa ed eventuali spalcatore nelle zone più vulnerabili del perimetro, aree di interfaccia, viali tagliafuoco e viabilità interna dei complessi forestali regionali e dei terreni in occupazione temporanea di Regione Puglia.

In base alla DGR n. 696 del 24 aprile 2018 *“l'Arif è delegata alla esecuzione delle attività di prevenzione antincendio nei boschi in occupazione del Consorzio di Bonifica Terre d'Apulia”*.

Tali interventi hanno carattere ciclico e vengono realizzati dal mese di maggio al 14 giugno di ogni anno. Tutti gli interventi a riguardo svolti nel 2019 hanno riguardato pertanto sia il territorio demaniale regionale che quello riveniente dai Consorzi di Bonifica Terre d'Apulia.

Gli interventi sono stati svolti oltre che dal personale dal Arif di ruolo anche da lavoratori somministrati.

2.1.4. Attività' vivaistica

I vivai forestali regionali sono quelle strutture in cui si producono piantine d'interesse forestale allo scopo di preservare la biodiversità attraverso la riproduzione di ecotipi locali che avviene partendo dalla raccolta del materiale di propagazione di base all'interno dei boschi da seme istituiti con Determinazione del dirigente Servizio Foreste n. 757/2009 *“Approvazione dell'elenco complessivo dei boschi e popolamenti boschivi da inserire nel registro dei boschi da seme della Regione Puglia”*.



L'attività vivaistica segue le linee guida fornite periodicamente dalla Sezione gestione sostenibile e tutela delle risorse forestali e naturali di Regione Puglia, da questo scaturisce una pianificazione della produzione che tiene conto delle differenti esigenze su base provinciale.

Il ciclo produttivo è articolato in differenti fasi:

- Raccolta materiale di propagazione (semi e talee) con particolare attenzione nella scelta dei semi che devono essere in buono stato, ben formati e perfettamente maturi. Questa attività viene svolta in periodi diversi a seconda della fruttificazione delle differenti specie.
- Preparazione del terriccio di coltivazione: (moltura, grigliatura e miscelazione) in funzione del tipo di materiale da produrre. Tale attività viene svolta in autunno;
- Semina: il materiale raccolto viene selezionato, pulito, trattato e successivamente messo a dimora. Tale operazione viene normalmente eseguita nel periodo autunno-inverno;
- Trapianto: in inverno il postime viene messo a dimora in vasetti di varie dimensioni in funzione delle esigenze di ciascuna specie.
- Cure colturali dei semenzali: operazioni successive alla semina necessarie per assicurare la sopravvivenza e la crescita del postime (irrigazioni, diserbi, sfolli, concimazioni, ecc.). Tali operazioni vengono eseguite durante tutto l'arco dell'anno.

Il postime forestale prodotto viene utilizzato in parte nei cantieri forestali e in parte ceduto a titolo gratuito ad enti pubblici o a titolo oneroso a privati come previsto dalla normativa vigente.

I vivai forestali regionali, inoltre svolgono una funzione didattica attraverso iniziative come la festa dell'albero, vivai aperti e giornate di studio rivolte a scuole ed università.

I predetti vivai forestali sono autorizzati all'attività vivaistica dall'Osservatorio Fitosanitario con determinazione del Dirigente del servizio Agricoltura n° 391 del 5 luglio 2012, rilasciata ai sensi del D. Lgs 124 del 19/08/2005 e del D.M. 12/11/2009.

Tali interventi hanno carattere ciclico e richiedono, a seconda delle differenti fasi, un impegno durante l'intero arco dell'anno.

In ottemperanza a quanto previsto dal Reg. UE: 2016/2031 e dalla Determina Dirigenziale dell'Osservatorio n. 250 del 23/12/2019, l'ARIF sta provvedendo all'iscrizione al registro ufficiale degli operatori professionali (R.U.O.P.) dell'Osservatorio Fitosanitario dei propri vivai.



Al fine di garantire la buona funzionalità dei vivai nell'arco dell'intero anno sono stati necessari anche a piccoli interventi di manutenzione periodica delle diverse strutture vivaistiche e degli immobili annessi.

Di seguito si riporta l'elenco, ripartito per provincia, dei vivai regionali in gestione ad ARIF:

Provincia di Bari:

- Fungipendola - Cassano Murge (*in fase di trasferimento dal 2019 presso l'Osservatorio faunistico Regionale in agro di Bitetto*)

Provincia di Foggia:

- Acquara – Orsara di Puglia;
- Tagliata – Deliceto;
- Brecciolosa – Castelnuovo della Daunia;
- Orto di zolfo – Biccari;
- Torre Fantine – Chieuti.

Provincia di Lecce:

- Galiò – Lecce;
- Li Foggi – Gallipoli;
- Gennerano – Lecce;
- San Cataldo – Lecce.

Provincia di Brindisi:

- Restinco – Brindisi.

Provincia di Taranto:

- Legiadrezze – Taranto.

Attività di gestione delle sedi

L'Agenzia è strutturata in ambito forestale sul territorio regionale con sedi operative che, in virtù della loro ubicazione in prossimità dei complessi forestali regionali, risultano strategiche nella gestione del personale impegnato prevalentemente nelle attività forestali. Una parte del personale, invece, è stata impegnata in attività di presidio, gestione e manutenzione ordinaria delle stesse sedi.



ANTICENDIO BOSCHIVO

1.2 Lotta attiva Stagione AIB 2019

Nel periodo di massima pericolosità per gli incendi boschivi (periodo dal 15 giugno al 15 settembre 2019), decretato con D.P.G.R. N° 232 DEL 16/04/2019, le unità operative dell'ARIF sono impegnate, sul territorio regionale, in attività di:

- *avvistamento*, avente lo scopo di segnalare tempestivamente l'insorgere dell'incendio
- *pattugliamento*, per garantire un presidio territoriale costante
- *spegnimento* degli incendi, attraverso:
 - controllo della propagazione del fuoco;
 - estinzione per azione diretta a terra;
 - bonifica.

I servizi di allerta e pronto intervento, sopra elencati, sono stati eseguiti dal personale A.R.I.F. sette giorni su sette, normalmente su due turni da 6,30 ore ciascuno, con una copertura completa del servizio diurno che va dalle ore 8:00 alle ore 20:00, garantendo, ove possibile, anche la reperibilità notturna.

Inoltre, durante l'intero periodo di massima pericolosità per gli incendi boschivi, l'ARIF ha collaborato con la Protezione Civile nel coordinamento alla lotta contro gli incendi boschivi, garantendo una copertura h 24 di un presidio nella Sala Operativa Unificata Permanente (S.O.U.P.) della struttura regionale.

Punto di forza di questa Agenzia, per quanto attiene il contrasto al fenomeno degli incendi boschivi, è certamente l'organizzazione e la presenza sul territorio regionale pugliese presso le aree più critiche, sia appartenenti al demanio regionale che di altri Enti.

L'organizzazione in punti di avvistamento fissi e/o mobili e presidi AIB sul territorio regionale, annualmente concordata in apposito tavolo tecnico che si tiene presso il Servizio di Protezione Civile regionale ha previsto il seguente assetto generale.

Provincia	Avvistamento <i>Fissi e/o mobili</i>	Presidio AIB
Foggia	32	31
Bari e BAT	13	8
Taranto	8	6



Brindisi	3	4
Lecce	2	8
<u>TOTALE</u>	<u>58</u>	<u>57</u>

L'assetto organizzativo di dettaglio, è stato approvato dalla Giunta regionale attraverso il "Programma operativo di azione per la campagna antincendi boschivi" (Delibera della Giunta Regionale n. 1104 del 24 giugno 2019).

1.3 Rapporto sulla attività di prevenzione ed estinzione degli incendi boschivi in Puglia per l'anno 2019.

Di seguito si riportano alcune tabelle riepilogative degli interventi eseguiti nel corso della stagione AIB 2019 (Fonte dei dati Servizio Protezione Civile di Regione Puglia).

Andamento giornaliero degli interventi 2019:

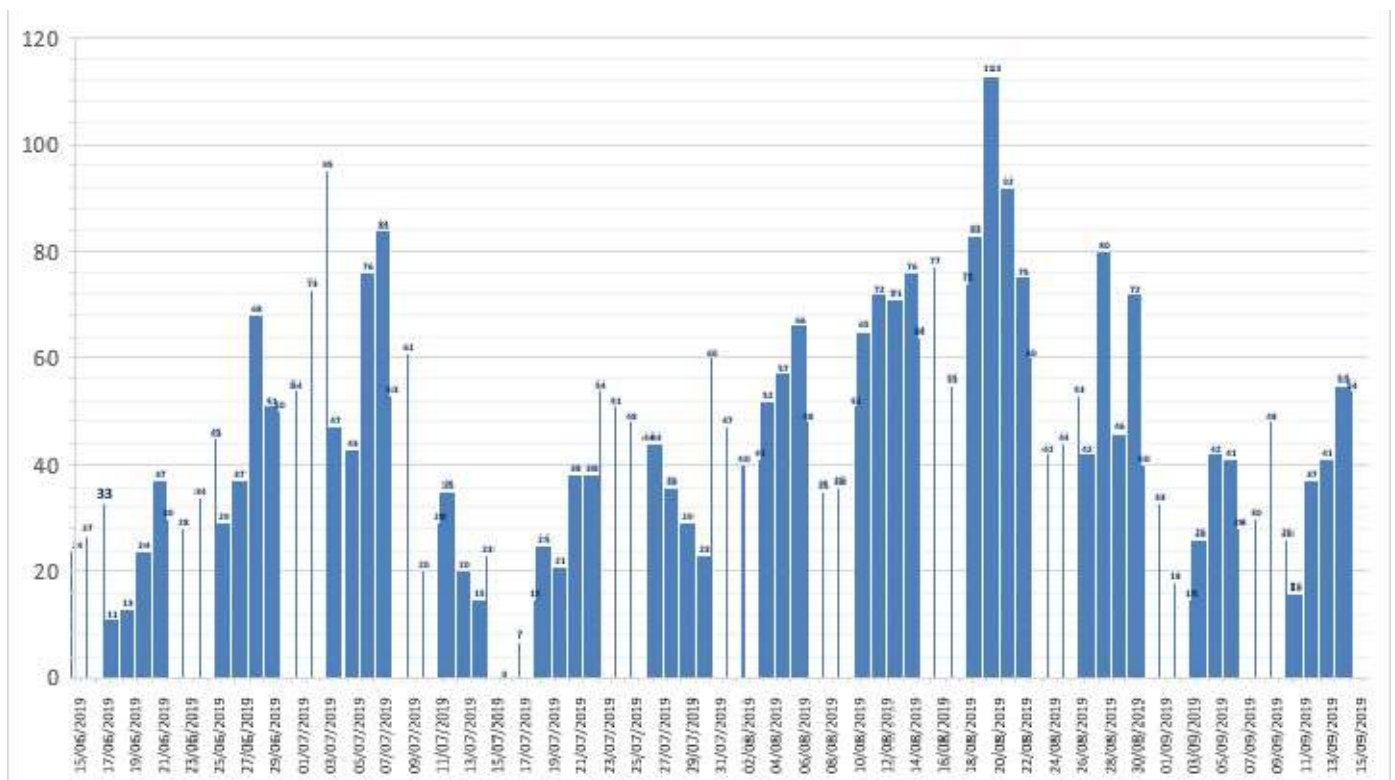

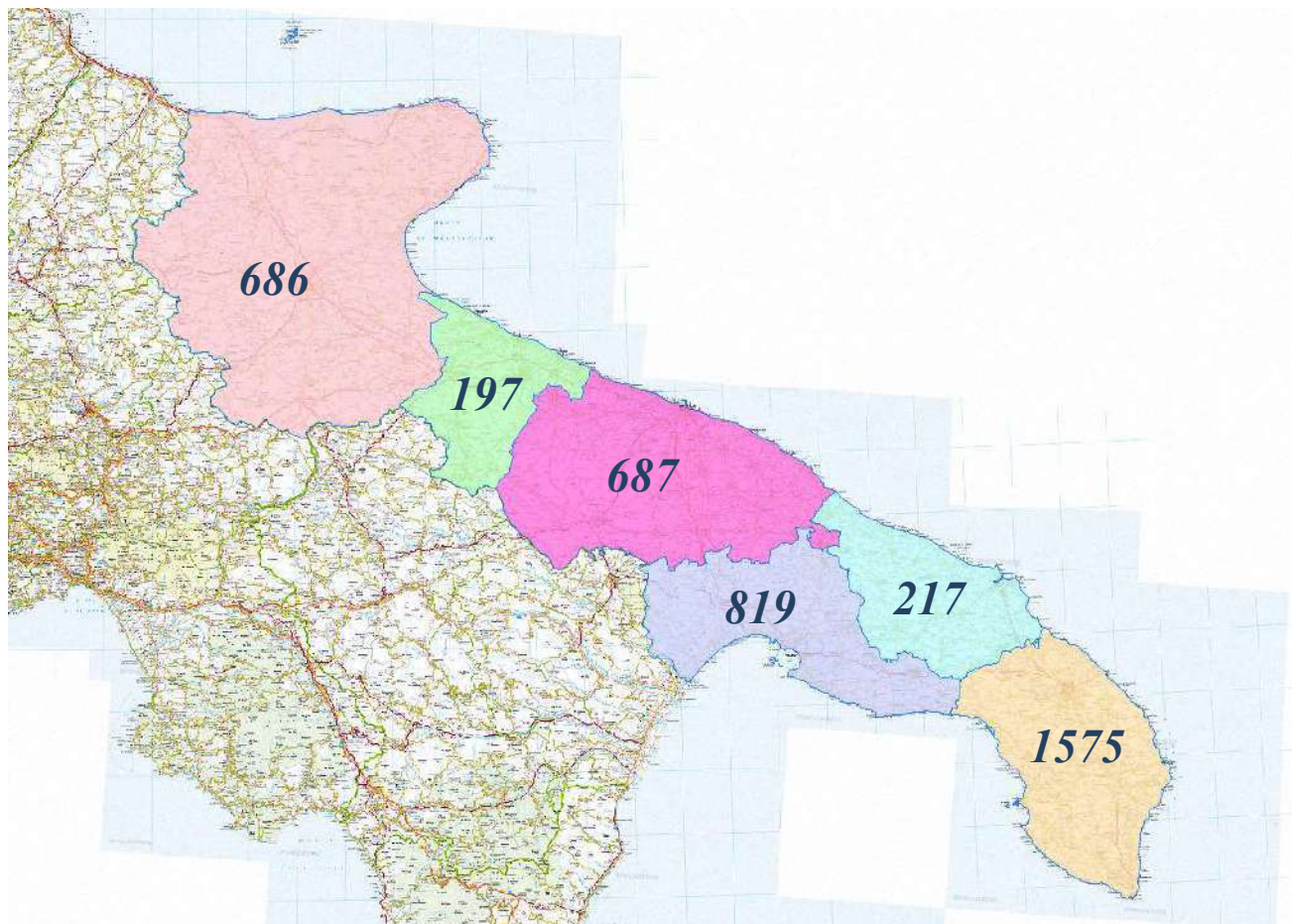
**Interventi del 2019 suddivisi per Provincia e relativo confronto con il 2018:**

PROVINCIA	2019	2018
BARI	687	307
BRINDISI	217	152
BAT	197	163
FOGGIA	686	384
LECCE	1575	567
TARANTO	819	404
Totale	4181	1977



Elenco dei 10 comuni con più interventi, suddivisi per Provincia:

Comuni di Bari	Interventi
Santeramo in Colle	135
Altamura	103
Cassano delle Murge	67
Gravina in Puglia	61
Giola del Colle	54
Ruvo di Puglia	45
Grumo Appula	37
Acquaviva delle Fonti	34
Corato	26
Rutigliano	23

Comuni di Brindisi	Interventi
Cellino San Marco	25
San Pietro Vernotico	21
Brindisi	23
Ceglie Messapica	23
Francavilla Fontana	14
Ostuni	14
San Donaci	11
Torchiarolo	11
Carovigno	10
Mesagne	10

Comuni di BAT	Interventi
Spinazzola	70
Minervino Murge	50
Andria	29
Trinitapoli	18
Canosa di Puglia	17
Barletta	4
San Ferdinando di Puglia	2
Margherita di Savoia	1
Bisceglia	1

Comuni di Lecce	Interventi
Lecce	241
Nardò	108
Ugento	108
Porto Cesareo	67
Campi Salentina	54
Santa Cesarea Terme	52
Veglie	44
Alliste	43
Salice Salentino	40
Taurisano	32

Comuni di Foggia	Interventi
Cagnano Varano	80
Manfredonia	49
Sannicandro Garganico	43
Ascoli Satriano	32
San Giovanni Rotondo	33
Ischitella	32
Vieste	25
Carpino	25
Foggia	25
Cerignola	24

Comuni di Taranto	Interventi
Ginosa	146
Castellaneta	117
Taranto	94
Manduria	80
Laterza	65
Massafra	49
Mottola	39
Statte	30
Palagianello	28
Maruggio	23

Interventi suddivisi per “fascia oraria”:

	2019	%	2018	%
06,00 - 09,00	117	2,8	42	2,1
09,00 - 12,00	845	20,2	383	19,4
12,00 - 15,00	1378	33,0	597	30,2
15,00 - 18,00	1144	27,4	525	26,6
18,00 - 21,00	625	14,9	381	19,3
Notturmi	72	1,7	49	2,5
	4181	100,0	1977	100,0

Per “fascia oraria” si intendono gli orari relativi all’inizio della segnalazione dell’intervento.

Incendi 2019

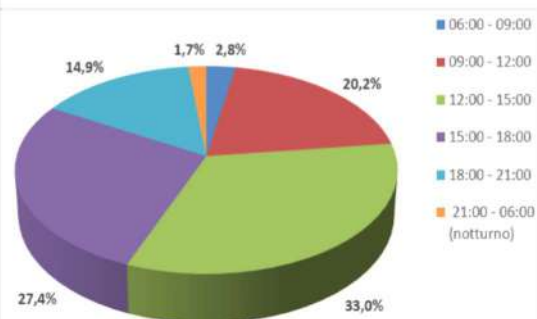

Incendi 2018

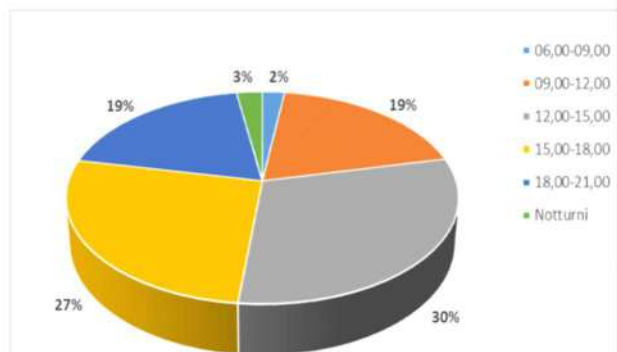



Interventi suddivisi per “tipologia” e relativo confronto con il 2018:

<u>Tipologie</u>	<u>2019</u>	<u>2018</u>
<u>Alberature</u>	<u>126</u>	<u>44</u>
<u>Boschivo</u>	<u>166</u>	<u>68</u>
<u>Canneto/Ripariale</u>	<u>157</u>	<u>100</u>
<u>Colture agrarie</u>	<u>128</u>	<u>52</u>
<u>Falso allarme</u>	<u>469</u>	<u>189</u>
<u>Incolti/Stoppie</u>	<u>791</u>	<u>299</u>
<u>Macchia</u>	<u>155</u>	<u>168</u>
<u>Pascolo</u>	<u>107</u>	<u>29</u>
<u>Sterpaglia</u>	<u>1952</u>	<u>920</u>
<u>Altro</u>	<u>78</u>	<u>82</u>
<u>Intervento non più necessario</u>	<u>52</u>	<u>26</u>
<u>Totale</u>	<u>4181</u>	<u>1977</u>

Anno 2019:

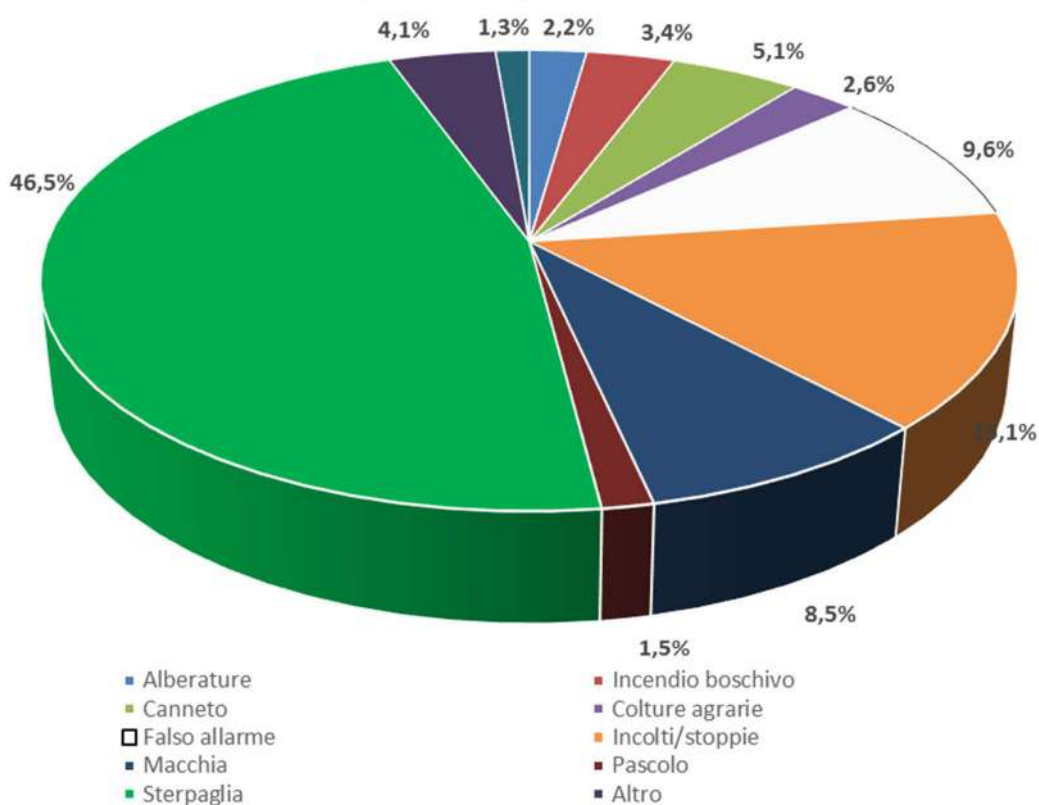



2 ALTRE ATTIVITA' OPERATIVE

2.1 Attività lavorativa su *Xylella fastidiosa* e convenzioni

Una parte del personale operaio incardinato nella struttura forestale è stato impegnato in altre attività operative dell'Agenzia come il monitoraggio della *Xylella fastidiosa* nella attività di raccolta e consegna dei campioni ai vari laboratori.

Inoltre, altro personale operaio è stato impegnato nelle attività previste in alcune convenzioni stipulate tra ARIF ed altri Enti pubblici (Comuni, Enti di gestione di aree protette, Università, ecc.) che verranno meglio esplicitate nel paragrafo 6 del presente documento.

2.2 Attività a valere su fondi europei

L'ARIF è beneficiaria di finanziamenti sul Programma di Sviluppo Rurale della Regione Puglia nello specifico per la misura 226 "Ricostituzione del potenziale forestale e interventi preventivi" e misura 227 "Sostegno agli investimenti non produttivi-Foreste".

A.R.I.F. è beneficiaria di finanziamenti a valere sul Programma di Sviluppo Rurale della Regione Puglia 2007- 2013, per la Misura 226 "Ricostituzione del potenziale forestale e interventi preventivi", e per la Misura 227 "Sostegno agli investimenti non produttivi - Foreste".

Relativamente alla Misura 226 "Ricostituzione del potenziale forestale e interventi preventivi", le attività e gli interventi realizzati nel corso del 2016 sono riconducibili alle seguenti azioni:

- Azione 1 "Interventi di gestione selvicolturale finalizzati alla prevenzione degli incendi";
- Azione 2 "Interventi di gestione selvicolturale finalizzati alla prevenzione degli incendi attraverso la lotta alle fitopatie".

I lavori di miglioramento boschivo previsti dalla Misura 226 sono stati realizzati nei seguenti Complessi forestali regionali:

- "Foresta Umbra – Giovannicchio", in agro di Vico del Gargano (Fg);
- "Foresta Umbra – Coppa del Monaco e Valle del Peloso", in agro di Vico del Gargano (Fg);
- "Pulicchie", in agro di Altamura e Gravina in Puglia (Ba);
- "Mercadante", in agro di Cassano delle Murge e Altamura (Ba);

Si specifica che nel corso dell'anno 2019 non è stato presentato nessun Stato d'avanzamento dei Lavori.

Relativamente, invece, alla Misura 227, l'Agenzia risulta beneficiaria di due distinti finanziamenti approvati, rispettivamente, nel 2010 e nel 2013.



Per quanto attiene agli aiuti concessi con Determinazione dell’Autorità di Gestione P.S.R. Puglia 2007-2013 n. 386 dell’1.10.2013, pubblicata sul B.U.R.P. n. 129 del 3.10.2013 “Sostegno agli investimenti non produttivi - Foreste”(Bando approvato con Determinazione dell’Autorità di Gestione P.S.R. Puglia 2007-2013 6 maggio 2013 n. 158), le attività progettate nel corso dello scorso anno sono riconducibili alla realizzazione degli interventi riguardanti l’Azione 3 “Valorizzazione turistico-ricreativa dei boschi”. Gli interventi già realizzati hanno permesso la creazione di percorsi natura, aree ricreative e finalizzati a favorire la fruizione, sia a scopo turistico che didattico, di una parte delle foreste demaniali, come a controllare il flusso dei visitatori, convogliandoli verso aree ben delimitate.

Relativamente al finanziamento a valere sul bando pubblico per la presentazione delle domande relative alla Misura 227 “Sostegno agli investimenti non produttivi - Foreste” (Bando approvato con Determinazione Dirigente Servizio Foreste 30 marzo 2010 n. 105, pubblicata sul B.U.R.P. n. 62 dell’8 aprile 2010), Azione 2 “Valorizzazione dei popolamenti da seme” e Azione 3 “Valorizzazione turistico-ricreativa dei boschi”, le attività sono state realizzate e concluse nel corso del 2015, nel corso del 2019 si è chiesta la conclusione delle procedure di collaudo.

Nell’ambito del programma comunitario LIFE+ 2007-2013, l’Agenzia è, infine, partner del progetto LIFE12 BIO/IT/000213 “Control and Eradication of the Invasive Exotic Plant Species *Ailanthus* Altissima in the Alta Murgia National Park” (LIFE+ Biodiversità). L’accordo tra il capofila, il Consiglio Nazionale delle Ricerche (C.N.R.) – Istituto di Scienze delle Produzioni Alimentari (I.S.P.A.) di Bari, e il rappresentante della Commissione Europea è stato firmato il 5 settembre 2013. L’intervento previsto ha comportato una spesa complessiva pari a 456.160 euro, di cui 239.500 euro a titolo di cofinanziamento a carico di A.R.I.F.; i restanti 216.660 euro rappresentano, invece, il contributo europeo.

Il progetto ha avuto inizio il 1° ottobre 2013 ed è spirato il 31 dicembre 2019.

Il suo obiettivo principale è stato quello di controllare la diffusione, anche attraverso l’eradicazione, della specie arborea esotica invasiva *Ailanthus altissima* nell’area del Parco Nazionale dell’Alta Murgia – istituito con D.P.R. del 10 marzo 2004.

A.R.I.F. ha previsto per lo svolgimento di tutte le attività di propria competenza l’impiego part-time di risorse umane che hanno tanto pianificato, in sinergia con il capofila e gli altri partner progettuali, gli interventi da realizzare, quanto proceduto a inserire le informazioni riguardanti l’ubicazione delle aree trattate in campo, e la relativa tecnica utilizzata, in uno specifico database mediante un software G.I.S., implementato appositamente per il progetto. Nel corso del 2019, il



personale operaio A.R.I.F. ha proceduto, quindi, con l'attività di eradicazione dell'ailanto nelle aree precedentemente individuate del Parco Nazionale dell'Alta Murgia.

ALTRE ATTIVITÀ DI GESTIONE

2.3 Concessione all'attività pascoliva nel demanio forestale regionale

Ai sensi dell'art.9 del Regolamento Regionale n. 1/2018 *“L'attività pascoliva sul territorio della Regione Puglia sottoposto a vincolo idrogeologico ai sensi del Regio Decreto-Legge n. 3267/1923 - Modifica ed integrazione”*, l'ARIF rilascia, alle aziende agro-silvo-pastorali che ne fanno richiesta, il provvedimento di concessione per l'esercizio del pascolo sul soprassuolo boschivo e pascolivo appartenente al Demanio Forestale della Regione Puglia.

La validità della concessione è annuale e tiene conto degli UBA (Unità di Bestiame Adulto) detenuti dall'allevatore e della produttività della cotica erbosa del terreno oggetto della stessa concessione.

L'ARIF entro il 15 aprile di ogni anno, sulla base della propria programmazione forestale e dello stato vegetativo dei soprassuoli del Demanio forestale, propone, alle competenti strutture regionali, un elenco di terreni da poter concedere per lo svolgimento dell'attività pascoliva.

2.4 Concessione e vendita dei prodotti ritraibili dalla gestione e utilizzazione del patrimonio forestale regionale

La D. G. R. del 21 novembre 2014, n. 2423 *“Linee guida per la concessione e la vendita dei prodotti ritraibili dalla gestione del patrimonio indisponibile forestale della Regione Puglia”* nello specifico, tale norma, disciplina la concessione e la vendita da parte di ARIF dei prodotti ritraibili dalla gestione forestale, di seguito riportati:

- legna proveniente da tagli boschivi posta sul letto di caduta o esboscata;
- provvigione legnosa presente nei boschi in piedi nei quali sono effettuati tagli boschivi autorizzati;
- materiale legnoso vario costituito da piante vive o morte (c.d. legna da ardere) ove consentito.

3 CONVENZIONI, PROGETTI E STUDI

Di seguito le Convenzioni sottoscritte da Arif in cui state impegnate risorse umane o beni strumentali nel corso dell'anno 2019:



- Convenzione tra ARIF e Regione Puglia – Sezione Protezione Civile per la costituzione e Attivazione di Presidi Territoriali (*POR puglia 2014/2020. Fondo FESR - Asse V - Azione 5.2 “Interventi per la riduzione del rischio incendi e del rischio sismico” Sub Azione 5.2.c).*
- Convenzione tra ARIF e DiSAAT dell’Università degli Studi di Bari “Aldo Moro” per la elaborazione dello studio sperimentale della pianificazione assestamentale avanzata relativa ai complessi forestali in gestione e di proprietà della Regione Puglia, stipulata il 02 ottobre 2014, in corso.
- Protocollo fra Federparchi, Aree naturali protette e l’ARIF, la convenzione-quadro mira alla gestione e riqualificazione del patrimonio forestale delle aree naturali protette regionali; stipulata il 15 novembre 2018, durata 2 anni, rinnovabile per egual periodo.
- Convenzione per lo sviluppo di attività di divulgazione in campo forestale tra Regione Puglia - Sezione gestione risorse sostenibili e tutela delle risorse forestali ed ambientali ed ARIF (disciplinata dalla DSCS Arif n. 381 del 31-10-2019);
- Convenzione tra Parco Nazionale dell’Alta Murgia e ARIF in merito ad iniziative comuni di co-programmazione e co-pianificazione, sviluppo della rete di monitoraggio e telerilevamento degli incendi, comunicazione, formazione, divulgazione di attività di interesse comune, stipulata il 27 giugno 2018, durata biennale.
- Convenzione tra Parco Nazionale dell’Alta Murgia e ARIF in merito al piano per la gestione e il contenimento dei cinghiali nel territorio del Parco. Con il supporto del Dipartimento di Biologia dell’Università degli Studi di Bari e dei Carabinieri Forestali del Reparto Parco Nazionale dell’Alta Murgia. PNAM e ARIF hanno collaborato all’installazione di sei “corral”, recinti per la cattura dei cinghiali che verranno poi prelevati da un’azienda del foggiano e trasferiti in aziende venatorie.
- Progetto pilota per l’attivazione di una filiera bosco-legno-energia mediante la gestione, la tutela e la valorizzazione degli ecosistemi forestali tra Regione Puglia, ARIF e Consorzio di bonifica montana del Gargano.
- Progetto tra Regione Puglia – Coordinamento Politiche Internazionali – Sezione relazioni internazionali ed ARIF dal titolo “Puglia – Tirana dal Vivaio al Bosco” formulato ai sensi della Legge Regionale n. 25 agosto 2003 n.20 – Programma annuale 2018 “Proposta di partenariato fra comunità locali” tra ARIF e l’Agenzia dei Parchi e della Ricreazione del Comune di Tirana. (Convenzione da sottoscrivere).
- Convenzione tra ARIF, DISAAT dell’Università degli Studi di Bari “Aldo Moro” e Riserve Naturali Regionali Orientate litorale tarantino orientale, per interventi pilota di ingegneria



naturalistica, lavori di consolidamento delle dune, rivegetazione e sistemazione sponde dei canali. Stipulata il 21 marzo 2019, durata annuale.

- Convenzione tra ARIF e Museo *Orto botanico dell'Università degli Studi di Bari "Aldo Moro"* per attività di divulgazione e conservazione della biodiversità vegetale. Stipulata 7 agosto 2014, durata 3 anni con tacito rinnovo triennale, salvo disdetta.

Alle su elencate convenzioni vanno aggiunte quelle, di seguito riportate, gestite dalle singole provincie.

- **Provincia di Bari**

- Convenzione tra ARIF e il Comune di Gravina in Puglia per il presidio antincendio del bosco "*Difesa Grande*".

- **Provincia di Brindisi**

- Convenzione tra ARIF ed il Consorzio di gestione di Torre Guaceto per la prevenzione rischio incendi e la diffusione della biodiversità nella riserva naturale "Torre Guaceto", stipulata il 23 ottobre 2018, validità 3 anni.
- Convenzione tra ARIF e Comune di Cisternino per attività forestali e prevenzione incendi, scadenza 2020.
- Convenzione tra ARIF e Comune di Mesagne per attività forestali e prevenzione incendi, scadenza 2019.

- **Provincia di Taranto**

- Convenzione tra ARIF e *Riserva Naturale Regionale Orientata – Bosco delle Pianelle – Martina Franca* per attività antincendio e manutentive. Stipulata 8 settembre 2015, durata 5 anni con tacito rinnovo per altri 5 anni, salvo disdetta.
- Convenzione tra ARIF e Parco delle Gravine per il presidio antincendio del bosco ed interventi di manutenzione boschi comunali.
- Convenzione tra ARIF e il Comune di Taranto per il presidio antincendio del bosco ed interventi di manutenzione boschi comunali.
- Convenzione tra ARIF e il Comune di Laterza per il presidio antincendio del bosco ed interventi di manutenzione boschi comunali.
- Convenzione tra ARIF e il Comune di Castellaneta per il presidio antincendio del bosco ed interventi di manutenzione boschi comunali.
- Convenzione tra ARIF e il Comune di Massafra per il presidio antincendio del bosco ed interventi di manutenzione boschi comunali.



- Convenzione tra ARIF e il Comune di Mottola per il presidio antincendio del bosco ed interventi di manutenzione boschi comunali.
- Convenzione tra ARIF e il Comune di Palagianello per il presidio antincendio del bosco ed interventi di manutenzione boschi comunali.
- Convenzione tra ARIF e il Comune di Manduria per il presidio antincendio del bosco ed interventi di manutenzione boschi comunali.
- Convenzione tra ARIF e il Comune di Statte per il presidio antincendio del bosco ed interventi di manutenzione boschi comunali.
- **Convenzioni provincia di Foggia**
 - Convenzione tra ARIF e Oasi lago salso per il presidio antincendio.
 - Convenzione tra ARIF e il Comune delle Isole Tremiti per il presidio antincendio ed interventi di manutenzione boschiva.



DELIBERAZIONE DELL'ORGANO COMMISSARIALE

Codifica adempimenti L.R.15/08 (trasparenza)	
Ufficio istruttore	Ufficio Ragioneria
Tipo materia	Riaccertamento ordinario residui attivi e passivi 2019 e F.P.V.
Misura/ Azione	NO
Privacy	NO
Pubblicazione integrale	SI

N. 288 del registro delle deliberazioni

OGGETTO Riaccertamento dei residui attivi e passivi al 31 dicembre 2019 ai sensi dell'articolo 3, comma 4 del D.lgs. 23 giugno 2011, n. 118 e successive modificazioni e integrazioni.

L'anno 2020, il giorno 6 del mese di Luglio in Modugno, presso la Sede dell'ARIF - Via delle Magnolie, 6, a seguito d'istruttoria espletata dal Responsabile dell'Ufficio di Ragioneria, Lucia Littoriano,

L'ORGANO COMMISSARIALE STRAORDINARIO

composto da:

Commissario Straordinario Prof. Ing. Gennaro Ranieri

Sub Commissario Straordinario Dott. Vitantonio Damiani

PREMESSO che:

al fine di garantire la funzionalità dell'Ente e la continuità di tutte le attività assegnate con la L.R. n. 3/2010 e s.m., istitutiva di questa Agenzia e con la L.R. n. 19/2019, con deliberazione del Direttore Generale pro tempore n. 70 del 05.03.2019, questo Ente ha approvato il Bilancio di Previsione 2019 ed il bilancio pluriennale 2019/2021, nel rispetto delle disposizioni dettate dal D. Lgs. 23 giugno 2011, n. 118 e s.m.i., recante disposizioni in materia di armonizzazione dei sistemi contabili e degli schemi di bilancio delle Regioni, degli Enti Locali e dei loro organismi e che, in particolare, al comma 14 stabilisce che *"A decorrere dal 2016 gli enti di cui all'art. 2 adottano gli schemi di bilancio previsti dal comma 1 che assumono valore a tutti gli effetti giuridici, anche con riguardo alla funzione autorizzatoria."*;

DATO ATTO che, ai fini della funzione conoscitiva, come per l'anno decorso, il predetto bilancio di previsione è stato riclassificato per missioni e programmi, secondo i nuovi principi contabili individuati dal D. Lgs. 118/2011 per il coordinamento della finanza pubblica, ai sensi dell'art. 117, comma 3 della Costituzione;



CONSIDERATO CHE ai sensi dell'art. 3 comma 4 del citato D. Lgs. 118/2011, le Amministrazioni pubbliche, *“al fine di dare attuazione al principio contabile generale della competenza finanziaria ... provvedono, annualmente, al riaccertamento dei residui attivi e passivi, verificando, ai fini del rendiconto, le ragioni del loro mantenimento ... Possono essere conservati tra i residui attivi le entrate accertate esigibili nell'esercizio di riferimento, ma non incassate. Possono essere conservate tra i residui passivi le spese impegnate, liquidate o liquidabili nel corso dell'esercizio, ma non pagate. Le entrate e le spese accertate e impegnate non esigibili nell'esercizio considerato, sono immediatamente reimputate all'esercizio in cui sono esigibili. La reimputazione degli impegni è effettuata incrementando, di pari importo, il fondo pluriennale di spesa, al fine di consentire, nell'entrata degli esercizi successivi, l'iscrizione del fondo pluriennale vincolato a copertura delle spese reimputate. La costituzione del fondo pluriennale vincolato non è effettuata in caso di reimputazione contestuale di entrate e di spese. Le variazioni agli stanziamenti del fondo pluriennale vincolato e agli stanziamenti correlati, dell'esercizio in corso e dell'esercizio precedente, necessarie alla reimputazione delle entrate e delle spese riaccertate, sono effettuate con provvedimento amministrativo ... entro i termini previsti per l'approvazione del rendiconto dell'esercizio precedente ... Al termine delle procedure di riaccertamento non sono conservati residui cui non corrispondono obbligazioni giuridicamente perfezionate”*. Il riaccertamento ordinario dei residui è effettuato annualmente, con un'unica delibera, previa acquisizione del parere dell'organo di revisione.

RICHIAMATO il principio contabile applicato concernente la contabilità finanziaria all'Allegato n. 4/2 al D. Lgs. n. 118/2011, ed in particolare il punto 9.1 inerente la gestione dei residui, laddove è stabilito che: *“In ossequio al principio contabile generale n. 9 della prudenza, tutte le amministrazioni pubbliche effettuano annualmente, e in ogni caso prima della predisposizione del rendiconto con effetti sul medesimo, una ricognizione dei residui attivi e passivi diretta a verificare:*

la fondatezza giuridica dei crediti accertati e dell'esigibilità del credito;

l'affidabilità della scadenza dell'obbligazione prevista in occasione dell'accertamento o dell'impegno;

il permanere delle posizioni debitorie effettive degli impegni assunti;

la corretta classificazione e imputazione dei crediti e dei debiti in bilancio.

La ricognizione annuale dei residui attivi e passivi consente di individuare formalmente:

i crediti di dubbia e difficile esazione;

i crediti riconosciuti assolutamente inesigibili;

i crediti riconosciuti insussistenti, per l'avvenuta legale estinzione o per indebito o erroneo accertamento del credito;

i debiti insussistenti o prescritti;

i crediti e i debiti non imputati correttamente in bilancio a seguito di errori materiali o di revisione della classificazione del bilancio, per i quali è necessario procedere ad una loro riclassificazione;



i crediti ed i debiti imputati all'esercizio di riferimento che non risultano di competenza finanziaria di tale esercizio, per i quali è necessario procedere alla reimputazione contabile all'esercizio in cui il credito o il debito è esigibile.

Non è necessaria la costituzione del fondo pluriennale vincolato solo nel caso in cui la reimputazione riguardi, contestualmente, entrate e spese correlate.

PRESO ATTO che:

alla luce della normativa sopra richiamata, prima dell'approvazione del rendiconto di gestione, deve essere disposto il riaccertamento ordinario dei residui, attraverso il quale si procede alla cancellazione dei residui attivi e passivi non assistiti da obbligazioni giuridicamente perfezionate nonché alla reimputazione dei residui attivi e passivi le cui obbligazioni non sono esigibili alla data del 31 dicembre dell'esercizio a cui si riferisce il rendiconto;

la reimputazione dei residui passivi non esigibili nell'esercizio a cui è riferito il rendiconto comporta:

una variazione del bilancio di previsione in corso di gestione, al fine di istituire o incrementare gli stanziamenti cui le spese devono essere imputate;

il trasferimento all'esercizio di re-imputazione anche della "copertura", che l'impegno aveva nell'esercizio cui era stato inizialmente imputato, attraverso il fondo pluriennale vincolato. La costituzione o l'incremento di tale fondo è escluso solo in caso di contestuale reimputazione di entrate e spese correlate;

ATTESO che:

nell'ambito delle operazioni propedeutiche alla formazione del rendiconto dell'esercizio 2019, è stata condotta una ricognizione e connessa analisi di valutazione dei residui attivi e passivi alla data del 31.12.2019, allo scopo di riallineare i valori degli accertamenti di entrata e degli impegni di spesa alla normativa di cui al D. Lgs. 118/2011, così da fornire un aggiornamento della consistenza della massa dei residui provenienti dalla gestione di competenza 2019 e dagli esercizi precedenti;

a tal fine occorre provvedere alla eliminazione definitiva dei residui attivi e passivi per i quali non si è perfezionata l'obbligazione giuridica entro il 31.12.2019 o che rappresentano economie di entrata o di spesa ma altresì, in alcuni casi, consistente nella reimputazione di somme all'esercizio 2020 per effetto della mancata esigibilità al 31.12.2019 delle stesse, inizialmente non prevista;

sulla base del principio della competenza finanziaria potenziata, la reimputazione di entrate e di spese all'anno 2020 comporta, necessariamente, la rideterminazione del Fondo Pluriennale Vincolato in uscita al 31.12.2019 e la costituzione del FPV in entrata nell'esercizio 2020, ammontante a complessivi € 2.909.232,29=;

Dato atto che è stata effettuata una capillare verifica della sussistenza dei crediti e debiti Vs la Regione Puglia, iscritti nel bilancio di questo Ente alla data del 31 dicembre 2019 ed elaborata la documentazione utile alla richiesta asseverazione dei medesimi da parte del Collegio dei Revisori



dei conti (avvenuta con verbale del 06.04.2020 – prot. n. 23865). Tali dati sono stati trasmessi alla Sezione raccordo al sistema regionale con nota prot. 23945 del 6 aprile 2020.

VISTI i seguenti prospettifinanziari, allegati al presente provvedimento quale parte integrante e sostanziale:

- ✚ L'elenco degli impegni cancellati (all. A);
- ✚ L'elenco dei residui passivi al 31.12.2019, da riportare nel conto del bilancio dell'esercizio 2019 (all. B);
- ✚ la variazione al bilancio dell'esercizio 2019 (esercizio a cui si riferisce il rendiconto), funzionale all'incremento o costituzione del fondo pluriennale vincolato relativo agli impegni reimputati (all. C)
- ✚ elenco degli accertamenti cancellati (all. D)
- ✚ elenco dei residui attivi (all. E);

DATO ATTO che, a conclusione del processo di ri-accertamento ordinario dei residui attivi e passivi, risultano, riepilogati in modo sintetico, i seguenti dati, dettagliatamente riportati negli allegati sopra indicati:

DESCRIZIONE	IMPORTO
Impegni definitivamente cancellati	161.004,05
Impegni da re-imputare nell'esercizio 2019	2.909.232,29
Residui passivi da riportare nel conto di bilancio 2019	38.496.724,90
Residui attivi definitivamente cancellati	92.203,60
Residui attivi da riportare nel conto di bilancio 2019	18.488.112,74

Considerato che la reimputazione dei residui passivi non esigibili nell'esercizio a cui è riferito il rendiconto comporta:

- a) la creazione, nel bilancio dell'esercizio a cui è riferito il rendiconto, dei fondi pluriennali vincolati connessi alle spese reimputate per le quali la copertura è data dal fondo medesimo;
- b) una variazione del bilancio di previsione in corso di gestione, al fine di istituire o incrementare gli stanziamenti di entrate e spese su cui devono essere imputate le relative obbligazioni, laddove non riportata già in fase di approvazione del bilancio di previsione 2020/2022;
- c) il trasferimento all'esercizio di re-imputazione anche della "copertura", che l'impegno aveva nell'esercizio cui era stato inizialmente imputato, attraverso il fondo pluriennale vincolato di entrata. La costituzione o l'incremento di tale fondo è escluso solo in caso di contestuale reimputazione di entrate e spese correlate;

DATO ATTO che a seguito delle operazioni di riaccertamento ordinario dei residui attivi e passivi al 31.12.2019, il fondo pluriennale vincolato 2020 (pari alla differenza tra l'ammontare complessivo dei residui passivi cancellati e da reimputare e l'ammontare dei residui attivi cancellati e da re-imputare), risulta determinato in complessivi € 2.909.232,29, di cui € 2.584.305,37= per la parte corrente ed € 324.926,92= per la parte in c/capitale;



CONSIDERATO che le reimputazioni di cui sopra hanno originato variazioni già inserite nel bilancio di previsione 2020/2022, annualità 2020, adottato con deliberazione del Commissario Straordinario n. 128 del 17 marzo 2020, consistenti nella iscrizione del fondo pluriennale vincolato nella parte entrata del bilancio e delle corrispondenti voci di spesa da reimputare nella parte spesa del bilancio;

EVIDENZIATO, infine, che, ai sensi della citata normativa, il riaccertamento ordinario dei residui trova specifica evidenza nel rendiconto finanziario ed è effettuato annualmente, con un'unica deliberazione, previa acquisizione del parere dell'organo di revisione, in vista dell'approvazione del rendiconto;

VISTA la Legge Regionale 25 febbraio 2010, n. 3, recante "Disposizioni in materia di attività irrigue e forestali" ha istituito l'Agenzia Regionale per le attività Irriguo e Forestali (A.R.I.F.), quale Ente strumentale della Regione Puglia, preposto all'attuazione degli interventi in ambito irriguo e forestale, attraverso attività e servizi a connotazione non economica finalizzati al sostegno dell'agricoltura e alla tutela del patrimonio boschivo;

VISTI:

- ✚ la deliberazione del Direttore Generale pro-tempore n. 70 del 5 marzo 2019, con la quale è stato adottato il bilancio di previsione 2019 ed il bilancio pluriennale 2019/2021, trasmesso alla Regione Puglia per la definitiva approvazione, ai sensi degli artt. 8, comma 1, lett. d) e 4, comma 1, lett. e) della L.R. n. 3/2010;
- ✚ la deliberazione del Direttore Generale pro-tempore n. 140 del 24.04.2019 di 1^ variazione al bilancio pluriennale 2019-2021;
- ✚ la deliberazione del Sub Commissario Straordinario pro-tempore n. 318 del 17.09.2019 di 2^ variazione al bilancio pluriennale 2019-2021;
- ✚ la deliberazione del Sub Commissario Straordinario pro-tempore n. 324 del 27.09.2019 di 3^ variazione al bilancio pluriennale 2019-2021;
- ✚ la deliberazione del Sub Commissario Straordinario pro-tempore n. 395 del 29.11.2019 di 4^ variazione al bilancio pluriennale 2019-2021 ed assestamento generale del bilancio;
- ✚ la deliberazione del Commissario Straordinario n. 426 del 31.12.2019 - Provvedimento urgente di variazione al bilancio pluriennale 2019/2021 ed annuale relativo all'esercizio finanziario 2019, ai sensi dell'art. 74, co.23, lett. c) del D. Lgs 118/2011 e s.m.i;
- ✚ il parere favorevole del Collegio dei Revisori dei conti rilasciato con verbale prot. n. 35442 del 22 giugno 2020;
- ✚ la D.G.R. n. 1332 del 15 giugno 2011 di approvazione del Regolamento di funzionamento e contabilità dell'ARIF;
- ✚ la D.G.R. n. 2102 del 18 novembre 2019 mediante la quale sono stati nominati il Commissario Straordinario, nella persona del Prof. Ing. Gennaro Ranieri, ed i Sub Commissari Straordinari, nelle persone del Dott. Francesco Ferraro e Dott. Vito Damiani;
- ✚ il verbale di insediamento del Commissario Straordinario Prof. Ing. Gennaro Ranieri, acquisito al prot. generale ARIF n. 72569 del 13/12/2019;



- ✚ la deliberazione di Giunta Regionale 10 giugno 2020 n. 855, mediante la quale è stata prorogata la struttura commissariale di cui all'art. 2, comma 1) della L.R. n. 19/2019 sino al conferimento dell'incarico del direttore generale dell'ARIF, composta dal Commissario Straordinario, nella persona del Prof. Ing. Gennaro Ranieri e dal Sub Commissario Straordinario, nella persona del Dott. Vitantonio Damiani;

Tutto ciò premesso e considerato

D E L I B E R A

per i motivi di cui in premessa, che si intendono integralmente riportati nel presente dispositivo, di: **DI APPROVARE**, ai sensi dell'articolo 3, comma 4, del D.Lgs. n. 118/2011 ed in ossequio al principio contabile all. 4/2 al citato decreto, punto 9.1, il riaccertamento ordinario dei residui attivi e passivi alla data del 31.12.2019, risultante dai seguenti allegati, che formano parte integrante e sostanziale al presente provvedimento:

DESCRIZIONE	IMPORTO
ALLEGATO A) Impegni definitivamente cancellati	161.004,05
ALLEGATO B) Impegni da re-imputare nell'esercizio 2019	2.909.232,29
ALLEGATO C) Residui passivi da riportare nel conto di bilancio 2019	38.496.724,90
ALLEGATO D) Residui attivi definitivamente cancellati	92.203,60
ALLEGATO E) Residui attivi da riportare nel conto di bilancio 2019	18.488.112,74

DI DETERMINARE E CONFERMARE in via definitiva il fondo pluriennale vincolato al 31.12.2019, già iscritto nell'entrata dell'esercizio 2020, in complessivi € 2.909.232,29=, che finanzia per € 2.584.305,37 la spesa di parte corrente e per € 324.926,92= la parte in c/capitale, come rilevasi dalla deliberazione n. 128 del 17 marzo 2020 di adozione del bilancio annuale di previsione relativo all'esercizio finanziario 2020 e pluriennale 2020/2022;

DARE ATTO che l'operazione di riaccertamento dei residui confluirà nel rendiconto di gestione dell'esercizio 2019;

DI DARE ATTO che il Collegio dei Revisori dei Conti ha espresso parere favorevole con verbale prot. n. 35442 del 22 giugno 2020, allegato al presente provvedimento;

DI DICHIARARE il presente provvedimento immediatamente esecutivo, stante la rilevanza degli interessi pubblici, perseguiti mediante questa deliberazione, coincidenti con l'esigenza di assicurare l'approvazione dello strumento contabile in questione, costituente indefettibile presupposto, ai fini dello svolgimento di qualsivoglia attività dell'Ente;

DI PUBBLICARE integralmente il presente atto, ai sensi e per gli effetti dell'art. 32 della legge 18 Giugno 2009 n. 69 e ss.mm.ii., all'Albo Istituzionale on line dell'ARIF sul sito www.arifpuglia.it



accessibile anche dal banner ARIF sul sito www.regione.puglia.it, nonché nella sezione "Trasparenza".

Il presente provvedimento, sottoscritto digitalmente ai sensi del D.P.R. 445/2000 e del D. Lgs. 82/2005 e successive modifiche e integrazioni, composto da n. 72 (Settantadue) facciate comprensive degli allegati, viene pubblicato integralmente e adottato in unico originale.

II COMMISSARIO STRAORDINARIO

Prof. Ing. Gennaro Ranieri

II SUB COMMISSARIO STRAORDINARIO

Dott. Vitantonio Damiani

Il sottoscritto attesta che il procedimento istruttorio è stato espletato nel rispetto della vigente normativa regionale, nazionale e comunitaria e che il presente schema di provvedimento, dallo stesso predisposto, ai fini dell'adozione dell'atto finale è conforme alla risultanze istruttorie.

**IL RESPONSABILE DELL'UFFICIO
RAGIONERIA - CONFORMITA' E CONTROLLO**

Rag. Lucia LITTORIANO

REFERTO DI PUBBLICAZIONE E TENUTA ATTI

La presente deliberazione, composta da n. 72 (Settantadue) facciate, viene pubblicata presso l'Albo istituzionale online dell'ARIF, sul sito www.arifpuglia.it, accessibile anche dal banner ARIF sul sito www.regione.puglia.it per 15 (quindici) giorni consecutivi a partire dalla data di pubblicazione sul sito medesimo.

Il presente atto è altresì depositato presso la Direzione Generale dell'ARIF, Viale Luigi Corigliano n.1 - Bari

L'incaricato

Rag. Francesco Fanelli

Elenco rettifiche impegni

Titolo 1 Spese correnti

Piano finanziario	Capitolo	Anno	Numero	Oggetto	Importo impegno	Importo rettifiche	Motivo
1.01.01.01.002	150	2019	57	Impegno re-imputato dall'esercizio 2018: DDG RICONOSCIMENTO DEBITI FUORI BILANCIO - SENTENZA N. 1365/2018 - RICONOSCIMENTO MANSIONI SUPERIORI.	3.850,63	23.850,63	Economia
1.01.01.01.002	150	2019	58	Impegno re-imputato dall'esercizio 2018: RICONOSCIMENTO LEGITTIMITA' DEBITI FUORI BILANCIO - SENTENZE NN. 3231/2018 E 6068/2018 (PROPOSTA 42)	11.793,92	11.793,92	Economia IMPORTO CORRISPOSTO IN BUSTA PAGA
1.01.01.01.002	150	2019	59	Impegno re-imputato dall'esercizio 2018: COMPETENZE FORESTALI	17.200,00	17.200,00	Economia
1.01.01.01.004	195	2019	61	Impegno re-imputato dall'esercizio 2018: PREMI PRODUZIONE 2018 PERSONALE CONTRATTO PRIVATISTICO	1.000,00	1.000,00	Economia
1.01.01.01.004	205	2019	62	Impegno re-imputato dall'esercizio 2018: TRANSAZIONE CON OPERAIO IRRIGUO PRIVATISTICO PER INDENNITA' CHILOMETRICHE	1.300,00	1.300,00	Economia
1.01.01.01.002	270	2016	214	IMPEGNO SPESA SERVIZI PULIZIA SEDE ARIF DI CASALNUOVO MONTEROTARO EX IMPEGNO PLURIENNALE 2015 /00697	2.198,30	2.198,30	Economia
1.01.01.01.002	272	2016	2805	COMPETENZE ACCESSORIE PERSONALE DI RUOLO - CONTRATTO PUBBLICO 2016	85.000,00	158,99	Economia
1.01.01.01.002	272	2017	4162	TRATTAMENTO ACCESSORIO PERSONALE A TEMPO INDETERMINATO CONTRATTO PUBBLICO	241.478,50	158,99	Economia
1.01.01.01.002	272	2019	60	Impegno re-imputato dall'esercizio 2018: FONDO MIGLIORAMENTO EFFICIENZA SERVIZI - PERSONALE DEI LIVELLI 2019 - QUOTA PARTE	209.000,00	27,49	Economia
1.01.01.01.002	298	2018	1654	Applicazione L.R. n. 33/2017 trasferimento funzioni di difesa attiva ed integrata delle colture agrarie. Affidamento del servizio di somministrazione lavoro temporaneo	825.000,00	9.488,33	Economia
1.01.01.02.999	274	2019	130	Impegno re-imputato dall'esercizio 2018: RIMBORSO SPESE UTILIZZO MEZZO PROPRIO - CONTRATTO PUBBLICO	10.000,00	2.142,00	Economia
1.01.02.01.001	220	2017	4160	CONTRIBUTI OBBLIGATORI A C/ENTE ANNO 2017	100.170,57	485,78	Economia
1.01.02.01.001	220	2019	2083	PROPOSTA RICONOSCIMENTO D.F.B. N. 97 -SENTENZA 2975/19 - CONTRIBUTI INPS SU DIFFERENZE RETRIBUTIVE	9.463,60	9.463,60	Economia IMPEGNO SCATURENTE DA D.F.B. - CONTRIBUTI CARICATI AUTOMATICAMENTE SU CAPITOLI PERTINENTI
1.03.01.02.001	300	2018	3713	RENDICONTI ECONALI 2018	15.000,00	5.052,91	Economia
1.03.01.02.002	405	2019	317	ACQUISIZIONE BUONI CARBURANTE STAGIONE AIB ED IRRIGUA 2019	300.000,00	4.684,81	Economia
1.03.01.02.002	405	2019	1632	ACQUISIZIONE DI N. 3000 SCHEDE CARBURANTE GASOLIO E N. 1000 SCHEDE BENZINA PER LE ATTIVITA' ISTITUZIONALI DELL'ENTE	200.000,00	3.201,79	Economia SCONTO PRATICATO DA ENI SU ORDINI CONSIG
1.03.02.01.008	355	2019	129	Impegno re-imputato dall'esercizio 2018: COMPENSI OIV PER ANNUALITA' PREGRESSE	10.600,00	5.600,00	Economia O.I.V. NON IN CARICA - REVOCATO CON DELIBERA DEL COMMISSARIO STRAORDINARIO
1.03.02.05.003	385	2017	1993	Approvazione proroga tecnica contrattuale fino al 31.12.2017 del Servizio informativo per la gestione economica del personale con annesso servizio di affiancamento	2.655,21	2.655,21	Economia

1.03.02.05.003	385	2019	71	Impegno re-imputato dall'esercizio 2018: INTRODUZIONE SIOPE+ - COSTI DI ATTIVAZIONE ANNUI	585,60	585,60	Economia
1.03.02.05.999	535	2016	726	IMPEGNO E CONTESTUALE LIQUIDAZIONE CONSUMI ENERGETICI BARI SUD EST - 1 TRIMESTRE 2016	7.425,33	187,73	Economia
1.03.02.05.999	535	2017	4170	CONSUMI ENERGIA ELETTRICA ANNUALITA' 2017	55.716,58	6,98	Economia
1.03.02.05.999	535	2018	1671	CONSUMI ENERGIA ELETTRICA ANNUALITA' 2018	4.032,45	223,39	Economia
1.03.02.05.999	535	2018	2814	CONVENZIONE CONSIP ENERGIA ELETTRICA 15	114.334,03	20,65	Economia
1.03.02.05.999	535	2018	3733	SALDO ENERGIA ELETTRICA 2018	54.400,00	1,35	Economia
1.03.02.05.999	535	2019	497	CONVENZIONE CONSIP ENERGIA ELETTRICA 15 - LIQUIDAZIONE SPESA UTENZE	175.000,00	7.372,55	Economia
1.03.02.05.999	535	2019	673	LIQUIDAZIONE SPESA CONSUMI ENERGIA ELETTRICA SEDE Sede A.R.I.F. di Foggia. Assunzione e contestuale liquidazione della spesa	196,72	196,72	Economia PAGATO
1.03.02.05.999	535	2019	753	CONSUMI ENERGIA ELETTRICA 2019	208.000,00	237,68	Economia
1.03.02.07.999	475	2018	922	IMPEGNO SPESA CANONI LOCAZIONE VIA ONORATO SINO AL 31.12.2018	343,43	343,43	Economia
1.03.02.07.999	475	2018	1669	SERVIZI PULIZIA LUGLIO - DICEMBRE 2018 SEDE PERIFERICA VIA ONORATO FOGGIA - EX SMA	452,40	257,40	Economia
1.03.02.07.999	475	2018	2055	CANONI LOCAZIONE, SPESE CONDOMINIALI SEDE PERIFERICA DI RUVO DI PUGLIA ANNUALITA' 2018	4.916,52	1.738,52	Economia
1.03.02.07.999	475	2019	49	CANONI LOCAZIONE, SPESE CONDOMINIALI SEDE PERIFERICA DI RUVO DI PUGLIA ANNUALITA' 2019	9.378,00	4.478,00	Economia RECESSO DAL CONTRATTO PER CHIUSURA SEDE DI RUVO DI PUGLIA
1.03.02.09.008	325	2018	3631	Lavori di manutenzione ordinaria per il ripristino degli impianti irrigui irrigui ricadenti negli agri dei Comuni di Conversano, Polignano a Mare, Mola di Bari, Monopoli - Bari sud est	3.270,68	0,01	Economia
1.03.02.09.008	325	2019	84	Impegno re-imputato dall'esercizio 2018: Attività Irrigue provincia di Lecce – Fornitura e posa in opera di quadro in carpenteria metallica e interruttore scatolato per contatore Enel pozzo "Muzza"...	4.023,80	21,88	Economia
1.03.02.09.008	325	2019	657	fornitura del servizio di noleggio a caldo di mezzi meccanici(escavatore, camion) e materiale di ferramenta e di edilizia la messa in sicurezza del pozzo Lamie di olimpia in agro di FASANO	13.911,00	0,71	Economia
1.03.02.09.001	330	2017	1382	MANUTENZIONE ORDINARIA AUTOMEZZI IN DOTAZIONE SEZIONI PROV.LI DI BARI E BAT PER STAGIONE ESTIVA 2017	879,54	50,04	Economia
1.03.02.09.001	330	2018	1239	MANUTENZIONE ORDINARIA E RIPARAZIONE AUTOMEZZI PER CAMPAGNA AIB 2018 - SEDE FORESTALE DI FOGGIA	9.538,48	72,16	Economia
1.03.02.09.001	330	2018	3717	RENDICONTI ECONOMALI 2018	53.765,00	78,44	Economia ECONOMIA
1.03.02.09.001	330	2019	2078	reintegro fondi economici bari sud est	2.054,38	0,10	Economia
1.03.02.10.001	320	2018	2424	PROROGA ANNUALE SERVIZI LEGALI	4.012,40	0,40	Economia
1.03.02.11.999	860	2019	131	Impegno re-imputato dall'esercizio 2018	21.854,00	21.854,00	Economia
1.03.02.12.001	480	2018	3330	SALDO AGENZIE DI SOMMINISTRAZIONE ATTIVITA' ESTIVE 2018 AIB E IRRIGUE	45.241,04	745,83	Economia
1.03.02.15.999	315	2017	10	ADOZIONE ORDINATIVO INFORMATICO - ANNUALITA' 2016/2018 EX IMPEGNO PLURIENNALE 2016 / 00148	585,60	585,60	Economia
1.03.02.15.999	315	2018	7	LOCAZIONE IMMOBILE DA ADIBIRE AD UFFICI ARTICOLAZIONE TARANTO	1.429,96	1.429,96	Economia

1.03.02.15.999	315	2019	95	Impegno re-imputato dall'esercizio 2018: IMPEGNO SPESA POLIZZE CONVENZIONALI E SPESE PASSAGGIO PROPRIETA' AUTOMEZZI ACQUISITI CON DDA 238/2018	11.000,00	0,31	Economia
1.03.02.19.001	375	2017	2014	SERVIZI DI CONSERVAZIONE SOSTITUTIVA DI DOCUMENTI INFORMATICI A NORMA IN ASP (APPLICATION SERVICE PROVIDING) - CIG Z8D166F247	384,30	384,30	Economia
1.03.02.19.001	375	2019	101	Impegno re-imputato dall'esercizio 2018: GESTIONE SISTEMI INFORMATIVI E TECNOLOGIE - SOFTWARE	30.199,59	30.199,59	Economia
1.03.02.19.001	375	2019	326	Gestione risorse umane e Servizi specialistici informatici per elaborazione cedolini paga ed adempimenti annuali	48.656,00	0,69	Economia
1.03.02.99.002	380	2016	92	R.G. nn.1034/15- 1035/15- 1036/15, Tribunale Bari - DDG INCARICO N. 160/2015	8.788,79	1.585,95	Economia IVA NON CORRISPOSTA - PROFESSIONISTI NEL REGIME FORFETTARIO
1.03.02.99.002	380	2018	912	OGGETTO: RICORSO INNANZI AL TRIBUNALE DI BRINDISI PROMOSSO DA CARROZZO NICOLA. AFFIDAMENTO DEL SERVIZIO DI PATROCINIO LEGALE ALL'AVV. ALESSANDRA RIZZO. CIG: ZAF22BF5EE	3.348,80	436,80	Economia PROFESSIONISTA IN REGIME FORFETTARIO
1.03.02.99.002	380	2018	2462	RICORSI INNANZI ALLA CORTE DI APPELLO DI LECCE PROMOSSO DA D'ERRICO MARIO. AFFIDAMENTO DEL SERVIZIO DI PATROCINIO LEGALE ALL'AVV. MARINO FRANCESCO GIAUSA	4.826,76	870,39	Economia professionista in regime forfettario
1.03.02.99.002	380	2018	2934	RICORSI INNANZI AL TRIBUNALE DI BARI PROMOSSI DA CREANZA G., ZAGARIA A. PASQUINO M. CONTRO ARIF. AFFIDAMENTO DEL SERVIZIO DI PATROCINIO LEGALE ALL'AVV. FRANCESCO EDMONDO STOLFA	5.400,16	0,01	Economia
1.03.02.99.002	380	2018	3397	SALDO COMPETENZE PER INCARICHI DI PATROCINIO LEGALE CONCLUSI CON SENTENZE - ATTO TRANSATTIVO	20.002,00	2,00	Economia
1.10.05.04.001	955	2019	918	PROPOSTA 60 DEBITI FUORI BILANCIO - SENTENZA 1870/2019 - SPESE LEGALE DI CONTROPARTE	2.188,68	392,68	Economia LEGALE NEL REGIME FORFETTARIO - IMPORTO IVA NON DOVUTO
1.10.05.04.001	955	2019	1082	PROPOSTA 63 RICONOSCIMENTO DEBITI FUORI BILANCIO - D.I. 635/2019, 126/2019 E SENTENZA N. 1584/2019	26.368,50	552,55	Economia LEGALE DI CONTROPARTE IN REGIME DEI MINIMI - ECONOMIA SU IVA
1.10.05.04.001	955	2019	1286	PROPOSTA DELIBERA D.F.B. 75/2019 - ORDINANZA 18584/2019 - SPESE LEGALE DI CONTROPARTE	1.896,85	314,89	Economia PROFESSIONISTA NEL REGIME DEI MINIMI - IVA NON DOVUTA
1.10.05.04.001	955	2019	1292	PROPOSTA RICONOSCIMENTO D.F.B. N. 81/2019 - SENTENZA N. 3252/2019 - L'ABBATE ROCCO - RIMBORSO SPESE LEGALI	4.621,75	833,43	Economia PROFESSIONISTA NEL REGIME DEI MINIMI - IVA CALCOLATA E NON DOVUTA
1.10.05.04.001	955	2019	1513	PROPOSTA DEBITI F.B. N. 84 - ORDINANZA 22983/2019 E DECRETO DI RIGETTO 22991/2019 - SPESE LEGALI DI CONTROPARTE	4.377,35	789,35	Economia PROFESSIONISTI IN REGIME DEI MINIMI - IVA CALCOLATA E NON DOVUTA
Totale titolo 1					3.013.117,20	157.314,82	

Titolo 2 Spese in conto capitale

Piano finanziario	Capitolo	Anno	Numero	Oggetto	Importo impegno	Importo rettifiche	Motivo
2.02.01.01.001	982	2019	114	Impegno re-imputato dall'esercizio 2018: Impegno re-imputato dall'esercizio 2017: ACQUISTO ATTREZZATURE E MEZZI PER ATTIVITA' ISTITUZIONALI	56.503,54	63,54	Economia
2.02.01.07.002	965	2018	906	Adesione alla Convenzione Consip " PC Desktop 15" – Lotto 2 per la fornitura di personal computer tipo B e dei relativi servizi connessi. CIG Master 659636007A - CIG Derivato: Z4522D9197	16.673,00	0,05	Economia
2.02.01.99.999	980	2018	101	Impegno re-imputato dall'esercizio 2017: Piano di Gestione Azienda "Cavone".Opere strutturali e di gestione del complesso rurale - ATTO DI INDIRIZZO	40.000,00	12,20	Economia
2.02.01.99.999	980	2018	104	Impegno re-imputato dall'esercizio 2017: Lavori di manutenzione straordinaria per il ripristino delle stazioni di spinta Vasche 1,2,3 alle località Capullo-Accolti-Pozzo Vivo in agro del Comune di ...	9.533,47	30,00	Economia
2.02.01.99.999	980	2018	3414	Manutenzione straordinaria per ripristino impianto e funzionalità rete idrica rurale "Frigole" in agro di Lecce – Affidamento lavori di riparazione di tratti di condotta e sostituzione contatori	7.399,69	114,39	Economia
2.02.01.99.999	980	2018	3595	Attività irrigue Bari Nord – Esecuzione lavori urgenti di manutenzione straordinaria per il ripristino del "Pozzo Carrante" in agro di Ruvo di Puglia	19.877,13	116,51	Economia
2.02.01.99.999	980	2019	120	Impegno re-imputato dall'esercizio 2018: LAVORI MANUTENZIONE STRAORDINARIA	99.300,00	2.796,21	Economia
2.02.01.99.999	980	2019	1765	Integrazione spesa Lavori urgenti di manutenzione straordinaria per il ripristino dell'impianto di sollevamento del Pozzo n. 5 "C.da Pezzi" e Ampliamento C/D "Via Acquaviva delle Fonti" Adelfia	976,35	0,01	Economia
Totale titolo 2					250.263,18	3.132,91	

Titolo 7 Uscite per conto terzi e partite di giro

Piano finanziario	Capitolo	Anno	Numero	Oggetto	Importo impegno	Importo rettifiche	Motivo
7.01.02.01.001	4110	2019	44	NOLEGGIO STAMPANTE MULTIFUNZIONE PER SEDE IRRIGUA DI BRINDISI- ANNUALITA' 2017-2019	556,32	556,32	Economia
Totale titolo 7					556,32	556,32	
Totale					3.263.936,70	161.004,05	

Riepilogo capitoli fondo pluriennale vincolato 2020

Capitolo		2020			2021			2022			Anni successivi
		Previsione	Impegnato	Differenza	Previsione	Impegnato	Differenza	Previsione	Impegnato	Differenza	Impegnato
150	Previsione competenza	11.268.000,00	3.009.170,36	8.258.829,64	11.000.000,00		11.000.000,00	11.000.000,00		11.000.000,00	
1.01.01.01.002 (01.11) FONDI PER REALIZZAZIONE INTERVENTI FORESTALI- CCNL PRIVATISTICO- OPERAI A TEMPO INDETERMINATO	Di cui:										
	Quota finanziata nell'anno	11.000.000,00	2.741.170,36	8.258.829,64	11.000.000,00		11.000.000,00	11.000.000,00		11.000.000,00	
	Quota finanziata da F.P.V. reimput.	268.000,00	268.000,00								
	Fondo pluriennale vincolato										
270	Previsione competenza	1.772.700,00	638.508,71	1.134.191,29	1.750.000,00		1.750.000,00	1.750.000,00		1.750.000,00	
1.01.01.01.002 (01.11) COMPETENZE PERSONALE DI RUOLO - CONTRATTO PUBBLICO	Di cui:										
	Quota finanziata nell'anno	1.750.000,00	615.808,71	1.134.191,29	1.750.000,00		1.750.000,00	1.750.000,00		1.750.000,00	
	Quota finanziata da F.P.V. reimput.	22.700,00	22.700,00								
	Fondo pluriennale vincolato										
272	Previsione competenza	669.500,00	307.642,67	361.857,33	600.000,00		600.000,00	600.000,00		600.000,00	
1.01.01.01.002 (01.11) FONDO PER IL MIGLIORAMENTO EFFICIENZA SERVIZI - TRATTAMENTO ACCESSORIO - CONTRATTO PUBBLICO	Di cui:										
	Quota finanziata nell'anno	450.000,00	88.142,67	361.857,33	600.000,00		600.000,00	600.000,00		600.000,00	
	Quota finanziata da F.P.V. reimput.	219.500,00	219.500,00								
	Fondo pluriennale vincolato										
280	Previsione competenza	1.049.398,77	735.074,00	314.324,77	1.602.470,31		1.602.470,31	1.763.547,84		1.763.547,84	
1.01.01.01.002 (01.10) ASSUNZIONI PERSONALE A TEMPO INDETERMINATO - CONTRATTO FUNZIONI LOCALI - UTILIZZO ECONOMIE ANNUALITA' PRECEDENTI	Di cui:										
	Quota finanziata nell'anno	314.324,77		314.324,77	1.602.470,31		1.602.470,31	1.763.547,84		1.763.547,84	
	Quota finanziata da F.P.V. reimput.	735.074,00	735.074,00								
	Fondo pluriennale vincolato										
275	Previsione competenza	50.669,33	25.169,33	25.500,00	25.500,00		25.500,00	25.500,00		25.500,00	
1.01.01.01.004 (01.01) FONDO RETRIBUZIONE POSIZIONE E RISULTATO DIRIGENTI	Di cui:										
	Quota finanziata nell'anno	25.500,00		25.500,00	25.500,00		25.500,00	25.500,00		25.500,00	
	Quota finanziata da F.P.V. reimput.	25.169,33	25.169,33								
	Fondo pluriennale vincolato										
205	Previsione competenza	765.000,00	301.559,27	463.440,73	750.000,00		750.000,00	750.000,00		750.000,00	
1.01.01.01.004 (01.11) COMPETENZE	Di cui:										
	Quota finanziata nell'anno	750.000,00	286.559,27	463.440,73	750.000,00		750.000,00	750.000,00		750.000,00	

ACCESSORIE PER REALIZZAZIONE INTERVENTI IRRIGUI CONTRATTO PRIVATISTICO	Quota finanziata da F.P.V. reimput.	15.000,00	15.000,00							
	Fondo pluriennale vincolato									
155	Previsione competenza	1.225.000,00	391.196,41	833.803,59	1.100.000,00		1.100.000,00	1.000.000,00		1.000.000,00
1.01.01.01.004 (01.11) COMPETENZE ACCESSORIE PER REALIZZAZIONE INTERVENTI FORESTALI CONTRATTO PRIVATISTICO	Di cui:									
	Quota finanziata nell'anno	1.100.000,00	266.196,41	833.803,59	1.100.000,00		1.100.000,00	1.000.000,00		1.000.000,00
	Quota finanziata da F.P.V. reimput.	125.000,00	125.000,00							
	Fondo pluriennale vincolato									
195	Previsione competenza	1.901.500,00	861.069,12	1.040.430,88	1.000.000,00		1.000.000,00	1.000.000,00		1.000.000,00
1.01.01.01.004 (01.11) FONDI ACCESSORI PER REALIZZAZIONE INTERVENTI FORESTALI E IRRIGUI CONTRATTO PRIVATISTICO 2019 E 2020	Di cui:									
	Quota finanziata nell'anno	1.900.000,00	859.569,12	1.040.430,88	1.000.000,00		1.000.000,00	1.000.000,00		1.000.000,00
	Quota finanziata da F.P.V. reimput.	1.500,00	1.500,00							
	Fondo pluriennale vincolato									
290	Previsione competenza	2.629.338,86	947.908,54	1.681.430,32	2.495.841,90		2.495.841,90	2.495.841,90		2.495.841,90
1.01.01.01.006 (01.11) COMPETENZE STIPENDIALI PER IL PERSONALE A TEMPO DETERMINATO IN CORSO DI STABILIZZAZIONE	Di cui:									
	Quota finanziata nell'anno	2.495.841,90	814.411,58	1.681.430,32	2.495.841,90		2.495.841,90	2.495.841,90		2.495.841,90
	Quota finanziata da F.P.V. reimput.	133.496,96	133.496,96							
	Fondo pluriennale vincolato									
1014.1	Previsione competenza	300.000,00	300.000,00							
1.01.01.01.007 (09.05) SPESE PERSONALE SOMMINISTRATO PER PROGETTO MAGGIORE	Di cui:									
	Quota finanziata da F.P.V. reimput.	300.000,00	300.000,00							
	Fondo pluriennale vincolato									
271	Previsione competenza	606.500,00	226.540,52	379.959,48	600.000,00		600.000,00	600.000,00		600.000,00
1.01.02.01.001 (01.11) CONTRIBUTI FISSI PERSONALE DI RUOLO - CONTRATTO PUBBLICO	Di cui:									
	Quota finanziata nell'anno	450.000,00	70.040,52	379.959,48	600.000,00		600.000,00	600.000,00		600.000,00
	Quota finanziata da F.P.V. reimput.	156.500,00	156.500,00							
	Fondo pluriennale vincolato									
171	Previsione competenza	412.365,08	115.093,49	297.271,59	350.000,00		350.000,00	350.000,00		350.000,00
1.01.02.02.001 (01.01) ASSEGNI NUCLEO FAMILIARE CONTRATTO PRIVATISTICO	Di cui:									
	Quota finanziata nell'anno	380.000,00	82.728,41	297.271,59	350.000,00		350.000,00	350.000,00		350.000,00
	Quota finanziata da F.P.V. reimput.	32.365,08	32.365,08							

Riepilogo capitoli fondo pluriennale vincolato 2020

Capitolo		2020			2021			2022			Anni successivi
		Previsione	Impegnato	Differenza	Previsione	Impegnato	Differenza	Previsione	Impegnato	Differenza	Impegnato
980	Previsione competenza	824.926,92	426.863,71	398.063,21	500.000,00		500.000,00	500.000,00		500.000,00	
2.02.01.99.999 (09.05) MANUTENZIONE STRAORDINARIA - IRRIGUI E FORESTALI	Di cui:										
	Quota finanziata nell'anno	500.000,00	101.936,79	398.063,21	500.000,00		500.000,00	500.000,00		500.000,00	
	Quota finanziata da F.P.V. reimput.	324.926,92	324.926,92								
	Fondo pluriennale vincolato										
Totale titolo 2	Previsione competenza	824.926,92	426.863,71	398.063,21	500.000,00		500.000,00	500.000,00		500.000,00	
	Di cui:										
	Quota finanziata nell'anno	500.000,00	101.936,79	398.063,21	500.000,00		500.000,00	500.000,00		500.000,00	
	Quota finanziata da F.P.V. reimput.	324.926,92	324.926,92								
	Fondo pluriennale vincolato										
Totale complessivo	Previsione competenza	29.774.898,96	13.709.758,63	16.065.140,33	27.273.812,21	2.015.104,28	25.258.707,93	27.334.889,74	665.104,28	26.669.785,46	277.126,78
	Di cui:										
	Quota finanziata nell'anno	26.865.666,67	10.800.526,34	16.065.140,33	27.273.812,21	2.015.104,28	25.258.707,93	27.334.889,74	665.104,28	26.669.785,46	277.126,78
	Quota finanziata da F.P.V. reimput.	2.909.232,29	2.909.232,29								
	Fondo pluriennale vincolato										

Residui passivi al 31/12/2019

Titolo 1 Spese correnti

Piano finanziario	Capitolo	Anno	Numero	Oggetto/Beneficiario	Importo impegno	Importo mandato	Importo rettifiche	Importo da conservare	Note
1.01.01.01.002	150	2016	231	ATTO DI TRANSAZIONE SIG. G.L.; F.D.; M.A.C.; A.D.; G.S.; A.R.; G.M. - ATT. NOTE PROT. N. 3668 DEL 26/01/2016 E PROT. N. 5930 DEL 09/02/2016 - ACCONTO <i>DIVERSI</i>	22.700,00	0,00	0,00	22.700,00	
1.01.01.01.002	150	2019	1721	PROPOSTA RICONOSCIMENTO DEBITI FUORI BILANCIO N. 86 - ORDINANZE NN. 38478 E 38479/2019 - INDENNITA' RISARCITORIA DIPENDENTI REINTEGRATI <i>DIVERSI</i>	19.531,79	12.471,27	0,00	7.060,52	
1.01.01.01.002	150	2019	1758	EX PROP. 87- SENTENZA 3372/2019 - RICONOSCIMENTO DEBITI FUORI BILANCIO - PASSAGGIO LIVELLO SUPERIORE <i>DIVERSI</i>	12.467,73	0,00	0,00	12.467,73	
1.01.01.01.002	150	2019	1945	PROPOSTA D.F.B. 94 - ORDINANZA 28868/2019 - INDENNITA' RISARCITORIA PER LICENZIAMENTO <i>DIVERSI</i>	13.061,67	0,00	0,00	13.061,67	
1.01.01.01.002	150	2019	2002	PROPOSTA DELIBERA DFB 95 - SENTENZA 3459/2019 - DIFFERENZE RETRIBUTIVE GUADALUPI <i>DIVERSI</i>	29,17	0,00	0,00	29,17	
1.01.01.01.002	150	2019	2005	PROPOSTA RICONOSCIMENTO D.F.B. N. 96 - SENTENZA 4093/2019 - PASSAGGIO LIVELLO SUPERIORE - CALORE CIUFFREDA ANTONIO <i>DIVERSI</i>	7.594,50	0,00	0,00	7.594,50	
1.01.01.01.002	150	2019	2082	PROPOSTA RICONOSCIMENTO D.F.B. N. 97 -SENTENZA 3546/19 - DIFFERENZE RETRIBUTIVE <i>DIVERSI</i>	11.995,42	0,00	0,00	11.995,42	
1.01.01.01.002	150	2019	2290	PROPOSTA DELIBERAZIONE RICONOSCIMENTO D.F.B. N. 100 - SENTENZA N. 4486/2019 - INQUADRAMENTO LIVELLO SUPERIORE DI BARI RAFFAELE - OTI FORESTALE <i>DIVERSI</i>	6.686,61	0,00	0,00	6.686,61	
1.01.01.01.002	150	2019	2515	PROPOSTA D.F.B. 103 - SENTENZE NN. 5220/2019 - GALA MICHELE, 5090/2019 - VILLANI ROBERTO E ORDINANZA 56606/2019 - RUGGIERO RENATO <i>DIVERSI</i>	42.687,22	0,00	0,00	42.687,22	
1.01.01.01.002	150	2019	2522	PROPOSTA DELIBERA D.F.B. N. 104/2019 - SENTENZA 4321/2019 - RIAMMISSIONE IN SERVIZIO DIP. MELLONE VITO A. LICENZIATO A MARZO <i>DIVERSI</i>	7.414,93	0,00	0,00	7.414,93	
1.01.01.01.002	200	2016	232	ATTO DI TRANSAZIONE SIG. G.L.; F.D.; M.A.C.; A.D.; G.S.; A.R.; G.M. - ATT. NOTE PROT. N. 3668 DEL 26/01/2016 E PROT. N. 5930 DEL 09/02/2016 - ACCONTO <i>DIVERSI</i>	28.800,00	0,00	0,00	28.800,00	
1.01.01.01.002	200	2019	2516	PROPOSTA D.F.B. 103 - SENTENZA NN. 2685/2019 - L'ABBATE ROCCO, <i>DIVERSI</i>	19.192,68	0,00	0,00	19.192,68	
1.01.01.01.002	298	2019	2294	LIQUIDAZ. SPESA COSTO DEL LAVORO PERSONALE PROVENIENTE DAI CO.DIFESA - LUGLIO - DICEMBRE 2019 <i>DIVERSI</i>	507.383,10	0,00	0,00	507.383,10	
1.01.01.01.004	155	2019	2004	PROPOSTA DEBITI FUORI BILANCIO N. 96 - SENTENZA N. 3863/2019 - PERCORRENZE <i>DIVERSI</i>	3.225,59	0,00	0,00	3.225,59	
1.01.01.01.004	195	2019	1304	IMPEGNO ANNO 2016 P.P.O. 2016 CONTRATTO PRIVATISTICO <i>DIVERSI</i>	992.035,54	962.802,30	0,00	29.233,24	

1.01.01.01.004	205	2019	63	Impegno re-imputato dall'esercizio 2018: TRANSAZIONE CON OPERAIO IRRIGUO PRIVATISTICO - MARRONE MICHELE - PER INDENNITA' CHILOMETRICHE <i>MARRONE MICHELE</i>	3.500,00	0,00	0,00	3.500,00
1.01.01.01.004	205	2019	2242	PROPOSTA D.F.B. N. 98/2019 - SENTENZA 4568/2019 INDENNITA' CHILOMETRICHE - SIG. DI MAGGIO ALESSANDRO <i>DIVERSI</i>	3.489,28	0,00	0,00	3.489,28
1.01.01.01.004	205	2019	2517	PROPOSTA D.F.B. 103 - SENTENZA NN. 529/2019 - AIELLO MARIO <i>DIVERSI</i>	14.934,50	0,00	0,00	14.934,50
1.01.01.01.006	100	2017	4188	RETRIBUZIONE DI RISULTATO 2017 DIRETTORE GENERALE <i>RAGNO DOMENICO</i>	25.000,00	0,00	0,00	25.000,00
1.01.01.01.006	100	2018	3701	RETRIBUZIONE RISULTATO 2018 DIRETTORE GENERALE <i>DIVERSI</i>	29.999,99	0,00	0,00	29.999,99
1.01.01.01.006	100	2019	2439	COMPETENZE ORGANO COMMISSARIALE <i>DIVERSI</i>	15.000,00	0,00	0,00	15.000,00
1.01.01.01.006	290	2019	1761	DEBITI FUORI BILANCIO - PROPOSTA 89 - MENSILITA' RISARCITORIE PERSONALE EX SMA LICENZIATO NEL 2017 - FERRARA SILVANA <i>DIVERSI</i>	22.516,85	0,00	0,00	22.516,85
1.01.01.01.006	481	2019	1791	STAGIONE A.I.B. ED IRRIGUA 2019 - SPESA PER CONTRATTI DI SOMMINISTRAZIONE LAVORO - N. 337 UNITA' <i>DIVERSI</i>	2.802.968,09	2.326.092,44	0,00	476.875,65
1.01.01.01.006	481	2019	2293	SALDO COSTO DEL LAVORO PERSONALE SOMMINISTRATO ADIBITO AD ATTIVITA' A.I.B. ED IRRIGUE 2019 <i>DIVERSI</i>	939.089,10	0,00	0,00	939.089,10
1.01.01.01.006	485	2017	937	Servizio di nolo a viabilità dei compresori forestali regionali delle FF.DD.RR provincia di Lecce <i>DIVERSI</i>	366,00	0,00	0,00	366,00
1.01.01.01.006	485	2018	3732	SALDO SPESE PER PERSONALE SOMMINISTRATO <i>DIVERSI</i>	500.000,00	757,71	0,00	499.242,29
1.01.01.01.008	141	2017	2096	Impegno re-imputato dall'esercizio 2016: PSR PUGLIA 2007-2013 - INCENTIVO EX ART. 93 (EX ART.92) D.LGS. 163/2006 EX IMPEGNO PLURIENNALE 2015/00476 <i>DIVERSI</i>	10.356,75	0,00	0,00	10.356,75
1.01.01.01.008	141	2018	3767	INCENTIVO PROGETTAZIONE PSR <i>DIVERSI</i>	5.750,00	0,00	0,00	5.750,00
1.01.01.01.008	141	2019	64	Impegno re-imputato dall'esercizio 2018: INTERVENTI SELVICOLTURALI E COSTRUTTIVI BOSCO "VALLE DEL CONFINE" E "COPPA DI MASTRO LONARDO", DEL SUB-COMPLESSO FORESTALE "MANATECCO" IN TERRITORIO DEL COM... <i>DIVERSI</i>	6.452,92	0,00	0,00	6.452,92
1.01.01.01.008	141	2019	65	Impegno re-imputato dall'esercizio 2018: FONDO INCENTIVO PROGETTAZIONE PSR <i>DIVERSI</i>	47.794,00	0,00	0,00	47.794,00
1.01.01.01.008	141	2019	443	INCENTIVO PROGETTAZIONE LAVORI PSR 2007-2013 <i>DIVERSI</i>	5.104,07	0,00	0,00	5.104,07
1.01.01.01.008	141	2019	2021	INCENTIVO PROG. INTERVENTI SELVICOLTURALI NEI BOSCHI DI "COPPA DI MASTRO LEONARDO" IN TERRITORIO DEL COMUNE DI PESCHICI (FG), DEL COMPLESSO FORESTALE "MANATECCO" (LOTTO 3a) -INCENTIVO PROGETT. <i>DIVERSI</i>	6.618,41	0,00	0,00	6.618,41
1.01.01.01.008	141	2019	2022	INCENTIVO PROG. PROGETTO ESECUTIVO INTERVENTI SELVICOLTURALI NEI BOSCHI CUGNETTO DELLA NAVA", ESTESI IN TERRITORIO DEL COMUNE DI PESCHICI (FG) DEL COMPLESSO FORESTALE "MANATECCO" (4° LOTTO) <i>DIVERSI</i>	12.583,47	0,00	0,00	12.583,47

1.01.01.01.008	141	2019	2023	INCENTIVO PROGETTAZ. PROGETTO ESECUTIVO INTERVENTI SELVICOLTURALI DA REALIZZARE NEI BOSCHI DI "COPPA IANCHICE" ESTESI NEL COMUNE DI PESCHICI (FG), DEL COMPLESSO FORESTALE "MANATECCO" (5° LOTTO) <i>DIVERSI</i>	8.799,81	0,00	0,00	8.799,81
1.01.01.01.008	141	2019	2218	INCENTIVO PROGETT. SU INTERVENTI SELVICOLTURALIDA REALIZZARE NEL BOSCO TAVOLE DI PIETRA - PONTONE DEL PRETE, ESTESI NEL COMUNE DI PESCHICI (FG), DEL COMPLESSO FORESTALE "MANATECCO" 3 LOTTO <i>DIVERSI</i>	3.379,40	0,00	0,00	3.379,40
1.01.01.02.999	274	2019	1784	PROPOSTA D.F.B. 90/2019 - D.I. NN. 1490 E 1737/2019 <i>BORRELLI ROMANO</i>	2.399,40	0,00	0,00	2.399,40
1.01.02.01.001	115	2017	4189	CONTRIBUTI OBBLIGATORI PERSONALE AMM.NE DICEMBRE 2017 + RETRIB. RISULTATO <i>DIVERSI</i>	7.937,10	0,00	0,00	7.937,10
1.01.02.01.001	115	2018	3702	CONTRIBUTI OBBLIGATORI SU RETRIBUZIONE RISULTATO D.G. <i>DIVERSI</i>	8.200,00	4.925,54	0,00	3.274,46
1.01.02.01.001	115	2019	2591	CONTRIBUTI OBBLIGATORI SU COMPETENZE E RISULTATO ORGANI INTERNI AGENZIA <i>DIVERSI</i>	30.000,00	0,00	0,00	30.000,00
1.01.02.01.001	170	2019	279	REGOLARIZZAZIONE COMPETENZE GENNAIO 2019 - CONTRATTO PRIVATISTICO - IRRIGUI <i>DIVERSI</i>	965,36	0,00	0,00	965,36
1.01.02.01.001	170	2019	2535	CONTRIBUTI 2019 CCNL PRIVATISTICO - FORESTALI <i>DIVERSI</i>	39.500,00	0,00	0,00	39.500,00
1.01.02.01.001	220	2017	4160	CONTRIBUTI OBBLIGATORI A C/ENTE ANNO 2017 <i>DIVERSI</i>	100.170,57	99.433,43	-485,78	251,36
1.01.02.01.001	220	2019	2566	CONTRIBUTI SU COMPETENZE 2019 SCATURENTI DA SENTENZE <i>DIVERSI</i>	9.463,60	0,00	0,00	9.463,60
1.02.01.01.001	900	2018	3743	IRAP SU RETRIBUZIONE RISULTATO D.G. <i>DIVERSI</i>	4.000,00	1.569,23	0,00	2.430,77
1.02.01.01.001	910	2018	3744	IRAP SU COMPETENZE PERSONALE CONTRATTO PUBBLICO <i>DIVERSI</i>	90.400,00	71.217,70	0,00	19.182,30
1.02.01.01.001	910	2019	2569	IRAP SU COMPETENZE 2019 PERSONALE CON CONTRATTO PUBBLICO <i>REGIONE PUGLIA - IRAP</i>	42.000,00	0,00	0,00	42.000,00
1.02.01.01.001	920	2019	2568	IRAP SU COMPETENZE DICEMBRE 2019 PERSONALE <i>REGIONE PUGLIA - IRAP</i>	79.000,00	0,00	0,00	79.000,00
1.02.01.01.001	940	2017	4167	IRAP IRRIGUI SALDO 2017 <i>DIVERSI</i>	15.908,56	0,00	0,00	15.908,56
1.02.01.01.001	940	2019	2567	IRAP DICEMBRE 2019 PERSONALE IRRIGUO A T.I. <i>REGIONE PUGLIA - IRAP</i>	69.691,34	0,00	0,00	69.691,34
1.02.01.01.001	950	2018	100	Impegno re-imputato dall'esercizio 2017: IRAP SU SOMMINISTRATI <i>DIVERSI</i>	70.000,00	5.803,30	0,00	64.196,70
1.02.01.99.999	930	2019	66	Impegno re-imputato dall'esercizio 2018: IMPOSTE E TASSE DIVERSE <i>DIVERSI</i>	12.300,00	10.538,32	0,00	1.761,68
1.02.01.99.999	930	2019	2555	RENDICONTO ECONOMATO BARI SUD EST N. 2/2019 <i>DIVERSI</i>	78,11	0,00	0,00	78,11
1.03.01.02.001	300	2019	1297	REINTEGRO FONDI ECONOMALI IRRIGUI BRINDISI - RENDICONTO N. 1 <i>DIVERSI</i>	126,00	0,00	0,00	126,00
1.03.01.02.001	300	2019	1902	ACQUISIZIONE N. 1000 BOLLETTARI PER DISTRIBUZIONE ACQUA <i>NUOVA TIPOLITOGRAFIA RESTA DI SARDONE GIUSEPPE E CLAUDIO S.N.C.</i>	1.586,00	0,00	0,00	1.586,00
1.03.01.02.001	300	2019	2296	ABBONAMENTO ANNUALE RIVISTA PUBLIKA	350,00	0,00	0,00	350,00

				<i>PUBBLIKA S.R.L.</i>					
1.03.01.02.001	300	2019	2551	RENDICONTO ECONOMATO BARI SUD EST N. 2/2019 <i>DIVERSI</i>	719,00	0,00	0,00	719,00	
1.03.01.02.001	300	2019	2558	REINTEGRO FONDI ECONOMICI FOGGIA FORESTE - DICEMBRE 2019 <i>ARIF UFFICIO ECONOMATO FOGGIA FORESTE</i>	539,32	0,00	0,00	539,32	
1.03.01.02.002	190	2018	119	Impegno re-imputato dall'esercizio 2017: RIMBORSI CHILOMETRICI PERSONALE REGIONALE IN SERVIZIO PRESSO ARIF <i>DIVERSI</i>	2.161,50	0,00	0,00	2.161,50	
1.03.01.02.002	190	2018	3705	RIMBORSI SPESE PER UTILIZZO MEZZO PROPRIO DIPENDENTI REGIONALI <i>DIVERSI</i>	12.500,00	5.349,90	0,00	7.150,10	
1.03.01.02.002	190	2019	2563	REINTEGRO FONDI ECONOMICI FOGGIA FORESTE - DICEMBRE 2019 <i>ARIF UFFICIO ECONOMATO FOGGIA FORESTE</i>	121,40	0,00	0,00	121,40	
1.03.01.02.002	405	2018	3725	RENDICONTI ECONOMICI 2018 <i>DIVERSI</i>	800,00	50,00	0,00	750,00	
1.03.01.02.003	450	2017	4184	ACQUISIZIONE DISPOSITIVI PROTEZIONE <i>DIVERSI</i>	30.000,00	0,00	0,00	30.000,00	
1.03.01.02.003	450	2018	3198	IMPEGNO SPESA ACQUISTO DPI STAGIONE AIB E IRRIGUA - AGGIUDICAZIONE DEFINITIVA DDG 230/2018 <i>DIVERSI</i>	105.225,00	56.406,70	0,00	48.818,30	
1.03.01.02.003	450	2018	3726	DISPOSITIVI DI PROTEZIONE <i>DIVERSI</i>	10.000,00	6.299,48	0,00	3.700,52	
1.03.01.02.003	450	2019	67	ACQUISIZIONE DISPOSITIVI DI PROTEZIONE PER AIB E VARIE <i>DIVERSI</i>	190.000,00	174.807,61	0,00	15.192,39	
1.03.01.02.999	460	2018	3126	Fornitura di n.400 sacchi di torba da 250 l, n.144 sacchi da 70 l di substrato tipologia "annuali" e n.1470 sacchi da 70 l di substrato tipologia "Mediterraneo"; <i>DIVERSI</i>	13.318,24	13.123,54	0,00	194,70	
1.03.01.02.999	460	2019	319	LAVORI DI RIPRISTINO FOSSA BIOLOGICA PRESSO IL VIVAIO REGIONALE "GENNERANO" IN SAN CATALDO - LECCE - per voltura contatore AQP <i>SALENTO SCAVI DI PELLE' PIERLUIGI</i>	5.764,50	5.490,00	0,00	274,50	
1.03.01.02.999	460	2019	769	Vivai Forestali Regionali "San Cataldo e Gennerano" in San Cataldo di Lecce – Lavori di manutenzione straordinaria – opere in ferro – <i>DIVERSI</i>	3.904,00	0,00	0,00	3.904,00	
1.03.01.02.999	460	2019	2556	REINTEGRO FONDI ECONOMICI FOGGIA FORESTE - DICEMBRE 2019 <i>ARIF UFFICIO ECONOMATO FOGGIA FORESTE</i>	293,06	0,00	0,00	293,06	
1.03.01.02.999	460	2019	2588	REINTEGRO FONDI ECONOMICI 2019 LECCE FORESTE <i>ARIF UFFICIO ECONOMATO LECCE FORESTE</i>	1.016,01	0,00	0,00	1.016,01	
1.03.01.02.999	461	2018	3728	FORAGGIO PER ANIMALI <i>DIVERSI</i>	3.750,00	310,00	0,00	3.440,00	
1.03.02.01.008	355	2018	2021	IMPEGNO SPESA ORGANISMO INDIPENDENTE DI VALUTAZIONE ANNUALITA' 2018 <i>DIVERSI</i>	17.360,00	10.363,20	0,00	6.996,80	
1.03.02.01.008	390	2019	2549	SALDO COMPETENZE COLLEGIO REVISORI DEI CONTI ANNUALITA' 2019 <i>DIVERSI</i>	10.500,00	0,00	0,00	10.500,00	
1.03.02.02.999	370	2015	814	GIORNATA MONDIALE DELL'ACQUA - IMPEGNO SPESA <i>FONO VI.PI. ITALIA SPA</i>	3.050,00	0,00	0,00	3.050,00	
1.03.02.02.999	370	2018	3719	FINANZIAMENTO REGIONALE PER SPESE RAPPRESENTANZA <i>DIVERSI</i>	18.927,20	0,00	0,00	18.927,20	
1.03.02.02.999	370	2019	68	Impegno re-imputato dall'esercizio 2018: ATTIVITA' DI DIVULGAZIONE IN CAMPO FORESTALE - FINANZIAMENTO REGIONALE PER SPESE RAPPRESENTANZA <i>DIVERSI</i>	198.220,00	0,00	0,00	198.220,00	

1.03.02.02.999	370	2019	2470	ATTIVITA' DI DIVULGAZIONE IN CAMPO FORESTALE - ACCORDO CON REGIONE PUGLIA, SEZIONE RISORSE SOSTENIBILI ED ARIF <i>DIVERSI</i>	145.000,00	0,00	0,00	145.000,00
1.03.02.04.999	130	2018	3751	FORMAZIONE DEL PERSONALE <i>DIVERSI</i>	100.000,00	0,00	0,00	100.000,00
1.03.02.05.001	345	2017	2101	INTEGRAZIONE IMPEGNO DI SPESA DDA 248/2017 SOFTWARE CANONI IRRIGUI - PROROGA TECNICA AL 31.12.2017 <i>PARSEC 3.26 S.R.L.</i>	5.813,17	0,00	0,00	5.813,17
1.03.02.05.001	345	2018	2431	Convenzione CONSIP DDG n. 54/2016. Impegno e contestuale liquidazione della spesa. CIG MADRE 506320943E- CIG derivato 660732483F. <i>TELECOM ITALIA-TIM</i>	11.941,72	2.388,32	0,00	9.553,40
1.03.02.05.001	345	2018	2460	LIQUIDAZIONE SPESA PER TRAFFICO TELEFONICO, NOLEGGIO E ASSISTENZA APPARATI TELEFONICI MOBILI IN NOLEGGIO <i>TELECOM ITALIA-TIM</i>	1.989,23	439,33	0,00	1.549,90
1.03.02.05.001	345	2018	2671	SERVIZIO DI "CLOUD COMPUTING" PER L'ACQUISTO DELLO SPAZIO CLOUD OVE MIGRARE IL SITO ISTITUZIONALE E BACKUP DEI DATI ARIF <i>TELECOM ITALIA-TIM</i>	32.099,24	1.910,30	0,00	30.188,94
1.03.02.05.001	345	2018	3734	SERVIZI CONNETTIVITA' - PAGAMENTO FATTURE 2018 <i>DIVERSI</i>	183.030,81	46.930,62	0,00	136.100,19
1.03.02.05.001	345	2019	69	Impegno re-imputato dall'esercizio 2018: per trasferimento linee telefoniche e dati ed interventi urgenti ed imprevedibili sede periferica di Ruvo di Puglia - FASTWEB <i>FASTWEB SPA</i>	22.911,60	0,00	0,00	22.911,60
1.03.02.05.001	345	2019	1514	LIQUIDAZIONE SPESA FATTURE TIM - CONVENZIONI CONSIP - ANNUALITA' 2019 <i>TELECOM ITALIA-TIM</i>	80.800,00	80.700,38	0,00	99,62
1.03.02.05.001	345	2019	2570	SALDO FATTURE FASTWEB ANNUALITA' 2019 E PREC. <i>FASTWEB SPA</i>	448.000,00	0,00	0,00	448.000,00
1.03.02.05.003	385	2018	2878	Fornitura di materiale per l'irrigazione utile ad interventi di manutenzione ordinaria e straordinaria degli impianti irrigui Bari Sud. <i>EUROTEL SISTEMI SRL</i>	4.810,73	0,00	0,00	4.810,73
1.03.02.05.003	385	2018	3722	RENDICONTI ECONOMICI <i>DIVERSI</i>	67,06	0,00	0,00	67,06
1.03.02.05.003	385	2019	45	Servizio di pulizie ordinarie sede Arif di Restinco – proroga contratto ditta DISCRETO srl S UNIPERSONALE <i>DISCRETO SRL S UNIPERSONALE</i>	7.425,00	2.050,00	0,00	5.375,00
1.03.02.05.003	385	2019	70	Impegno re-imputato dall'esercizio 2018: Acquisizione MEPA/CONSIP con ODA fornitura a noleggio di attrezzatura logistica, pulizia e servizi ecologici c/o impianti irrigui di Fontanelle est, Pisigna <i>DIVERSI</i>	3.074,00	0,00	0,00	3.074,00
1.03.02.05.003	385	2019	209	PROROGA ANNUALE SERVIZI PULIZIA ADELFA - IRRIGUI BARI SUD - SCADENZA 31.03.2020 <i>SOCIETA' COOPERATIVA MACCHIA</i>	2.854,80	1.903,20	0,00	951,60
1.03.02.05.003	385	2019	305	SERVIZI DI PIANTONAMENTO NOTTURNO AZIENDA CAVONE - MEPA - DURATA 18 MESI- INCIDENZA 2019 = 10 MESI <i>DIVERSI</i>	14.570,00	10.814,08	0,00	3.755,92
1.03.02.05.003	385	2019	717	SERVIZIO DI PULIZIA PRESSO PALAZZINA UFFICI ADELFA - APRILE 2019 <i>SOCIETA' COOPERATIVA MACCHIA</i>	237,90	0,00	0,00	237,90
1.03.02.05.999	435	2016	1332	SALDO INGIUNZIONE DI PAGAMENTO N. 164820 AZIENDA ABACO SPA - TARI RESTINCO <i>DIVERSI</i>	2.124,34	0,00	0,00	2.124,34
1.03.02.05.999	535	2016	1682	SERVIZI DI VIGILANZA IMPIANTI IRRIGUI DEL TARA LOC. MASSAFRA - CONTRADA LA PALATA <i>DIVERSI</i>	3.563,55	0,00	0,00	3.563,55

1.03.02.05.999	535	2016	1923	LIQUIDAZIONE SPESA CONSUMI ENERGIA ELETTRICA SEDE PERIFERICA IRRIGUA DI LECCE <i>ENEL ENERGIA SPA</i>	8.596,37	8.298,63	0,00	297,74
1.03.02.05.999	535	2018	595	Fornitura GPL Propano per impianto di riscaldamento della Sede Periferica Prov.le di Brindisi. Assunzione impegno della spesa occorrente. <i>BUTANGAS SPA</i>	4.733,60	3.034,14	0,00	1.699,46
1.03.02.05.999	535	2019	135	ALLACCIO NUOVA UTENZA POZZO LAMIE DI OLIMPIA IN AGRO DI FASANO <i>ENEL ENERGIA SPA</i>	3.341,41	0,00	0,00	3.341,41
1.03.02.05.999	535	2019	1091	IMPEGNO SPESA ANNUALITA' 2019 ENERGIA ELETTRICA IN SALVAGUARDIA <i>HERA COMM S.R.L.</i>	4.300.000,00	3.589.799,60	0,00	710.200,40
1.03.02.05.999	535	2019	1092	SALDO FATTURE ENEL ENERGIA IN CONVENZIONE CONSIP 2017 <i>ENEL ENERGIA SPA</i>	10.536,96	8.862,44	0,00	1.674,52
1.03.02.05.999	535	2019	1095	SPESE ECONOMICHE 2019 <i>DIVERSI</i>	1.131,76	0,00	0,00	1.131,76
1.03.02.05.999	535	2019	2554	RENDICONTO ECONOMATO BARI SUD EST N. 2/2019 <i>DIVERSI</i>	442,86	0,00	0,00	442,86
1.03.02.05.999	535	2019	2582	SALDO FATTURE SERVIZIO ELETTRICO NAZIONALE BICCARI - FOGGIA <i>ENEL SERVIZIO ELETTRICO SPA</i>	203,92	0,00	0,00	203,92
1.03.02.05.999	535	2019	2583	CONSUMI A.Q.P. CHIEUTI E MANDRIONE - FOGGIA FORESTE <i>ACQUEDOTTO PUGLIESE SPA</i>	694,03	0,00	0,00	694,03
1.03.02.05.999	536	2019	2572	CANONE ANNO 2019 <i>DIVERSI</i>	180.760,00	0,00	0,00	180.760,00
1.03.02.07.008	600	2016	2188	NOLEGGIO STAMPANTE MULTIFUNZIONE PER SEDE PERIFERICA IRRIGUI BARI NORD - CONSIP <i>DIVERSI</i>	77,57	0,00	0,00	77,57
1.03.02.07.008	600	2017	15	CANONI LOCAZIONE AREA SITA IN AGRO DI SANT'AGATA DI PUGLIA ANNO 2016 EX IMPEGNO PLURIENNALE 2016 /00269 <i>RAMPINO ANGIOLO</i>	984,51	0,00	0,00	984,51
1.03.02.07.008	600	2017	17	NOLEGGIO STAMPANTE- CONSIP - PER SEDE FORESTALE DI RESTINCO EX IMPEGNO PLURIENNALE 2016 /00728 <i>DIVERSI</i>	225,81	187,96	0,00	37,85
1.03.02.07.008	600	2017	20	NOLEGGIO STAMPANTE MULTIFUNZIONE PER SEDE PERIFERICA IRRIGUI BARI NORD - CONSIP EX IMPEGNO PLURIENNALE 2016/02188 <i>DIVERSI</i>	618,80	360,82	0,00	257,98
1.03.02.07.008	600	2017	621	NOLEGGIO STAMPANTE MULTIFUNZIONE PER SEDE IRRIGUA DI BRINDISI-ANNUALITA' 2017-2019 <i>DIVERSI</i>	417,81	138,51	0,00	279,30
1.03.02.07.008	600	2018	3	NOLEGGIO STAMPANTE MULTIFUNZIONE PER SEDE PERIFERICA IRRIGUI BARI NORD - CONSIP <i>Kyocera Document Solutions Italia S.p.a.</i>	438,39	360,82	0,00	77,57
1.03.02.07.008	600	2018	127	Impegno re-imputato dall'esercizio 2017: CANONE NOLEGGIO N. 3 FOTOCOPIATORI - ME.PA - PERIODO SETTEMBRE 2015 - AGOSTO 2018 <i>OFFICE ITALIA & C. SRL</i>	1.683,60	0,00	0,00	1.683,60
1.03.02.07.008	600	2018	1672	NOLO A FREDDO SENZA CONDUCENTE DI 2 TRATTORI AGRICOLI MUNITI DI FRANGI PIETRA PER LE ATTIVITA' ANTINCENDIO- FF.DD.RR. PROVINCE BARI E BAT <i>FRACCHIOLLA MARIO & C. SAS</i>	1.773,80	0,00	0,00	1.773,80
1.03.02.07.008	600	2018	3387	SALDO CANONI NOLEGGIO SINO AL 31.12.2018 FOTOCOPIATORI INSTALLATI PRESSO SEDE CENTRALE E CONVERSANO - <i>OFFICE ITALIA & C. SRL</i>	1.683,60	1.262,70	0,00	420,90
1.03.02.07.008	600	2019	41	NOLEGGIO STAMPANTE MULTIFUNZIONE PER SEDE IRRIGUA DI BRINDISI-ANNUALITA' 2017-2019 <i>OLIVETTI S.P.A.</i>	556,32	0,00	0,00	556,32

1.03.02.07.008	600	2019	46	NOLEGGIO STAMPANTE MULTIFUNZIONE PER SEDE PERIFERICA DI BOVINO - DURATA 4 8 MESI - ANNUALITA' 2019 <i>Kyocera Document Solutions Italia S.p.a.</i>	1.027,32	513,66	0,00	513,66
1.03.02.07.008	600	2019	47	NOLEGGIO FOTOCOPIATORI PER SEDI PERIFERICHE DI NOCI E MASSAFRA - ANNUALITA' 2019 <i>Kyocera Document Solutions Italia S.p.a.</i>	3.770,00	2.955,66	0,00	814,34
1.03.02.07.008	600	2019	48	NOLEGGIO FOTOCOPIATORI MULTIFUNZIONE - CONVENZIONE CONSIP MULTIFUNZIONE <i>OLIVETTI S.P.A.</i>	3.631,60	702,39	0,00	2.929,21
1.03.02.07.008	600	2019	73	Impegno re-imputato dall'esercizio 2018: NOLEGGIO TRE FOTOCOPIATORI MULTIFUNZIONE PER SEDE CENTRALE E SEDE DI CONVERSANO - CONVENZIONE CONSIP MULTIFUNZIONE 29 LOTTO 2 - 1^ ANNUALITA' <i>OLIVETTI S.P.A.</i>	3.631,60	2.421,07	0,00	1.210,53
1.03.02.07.008	600	2019	74	Impegno re-imputato dall'esercizio 2018: NOLEGGIO FOTOCOPIATORI PER SEDI PERIFERICHE DI NOCI E MASSAFRA - ANNUALITA' 2018 <i>Kyocera Document Solutions Italia S.p.a.</i>	1.885,00	985,22	0,00	899,78
1.03.02.07.008	600	2019	75	Impegno re-imputato dall'esercizio 2018: PROROGA TECNICA NOLEGGIO BREVE TERMINE ARVAL <i>ARVAL SERVICE LEASE ITALIA S.P.A.</i>	45.300,00	0,00	0,00	45.300,00
1.03.02.07.008	600	2019	76	Impegno re-imputato dall'esercizio 2018: Impegno re-imputato dall'esercizio 2017: NOLEGGI AUTOMEZZI <i>DIVERSI</i>	63.156,00	58.434,00	0,00	4.722,00
1.03.02.07.008	600	2019	77	Impegno re-imputato dall'esercizio 2018: NOLEGGIO STAMPANTE MULTIFUNZIONE PER SEDE IRRIGUA DI BRINDISI- ANNUALITA' 2017-2019 <i>DIVERSI</i>	556,32	277,02	0,00	279,30
1.03.02.07.008	600	2019	133	PROROGA TECNICA NOLEGGIO AUTOVEICOLI - HERTZ <i>HERTZ ITALIANA SRL con Unico Socio</i>	48.678,00	46.998,86	0,00	1.679,14
1.03.02.07.008	600	2019	138	CANONE ANNUALITA' 2019 LOCAZIONE IMMOBILE DESTINATO A GARAGE IN OTRANTO PER RICOVERO MEZZI SEDE FORESTALE DI LECCE <i>DIVERSI</i>	1.640,00	1.129,50	0,00	510,50
1.03.02.07.008	600	2019	859	Proroga contratto di noleggio a breve termine senza conducente per le attività istituzionali dell'Ente in favore della ditta HERTZ ITALIANA S.r.l. - PROROGA DDA 175/18 <i>HERTZ ITALIANA SRL con Unico Socio</i>	48.678,00	47.560,23	0,00	1.117,77
1.03.02.07.008	600	2019	1015	NOLEGGIO A BREVE TERMINE AUTOVEICOLI PER ATTIVITA' A.I.B. ED IRRIGUA 2019 <i>HERTZ ITALIANA SRL con Unico Socio</i>	48.678,00	48.507,12	0,00	170,88
1.03.02.07.008	600	2019	1749	PROROGA NOLEGGIO AUTOVETTURE PER STAGIONE IRRIGUA ED AIB 2019 - PROROGA DCS 194/2019 <i>HERTZ ITALIANA SRL con Unico Socio</i>	48.678,00	5.706,76	0,00	42.971,24
1.03.02.07.008	600	2019	1767	Servizio nolo a caldo escavatore cingolato con operatore per lavori manutenzione straordinaria ripristino impianti irrigui distretti di Conversano, Polignano a Mare, Mola di Bari e Monopoli <i>DIVERSI</i>	11.712,00	3.440,40	0,00	8.271,60
1.03.02.07.008	600	2019	2045	NOLEGGIO STAMPANTE MULTIFUNZIONE CONSIP BARI NORD - ANNUALITA' 2019 <i>Kyocera Document Solutions Italia S.p.a.</i>	618,80	180,41	0,00	438,39
1.03.02.07.008	600	2019	2521	SALDO PER NOLEGGIO FOTOCOPIATORE SEDE DI RUVO DI PUGLIA <i>S.T.A.F.F. di Di Vittorio V. & C. snc</i>	693,14	0,00	0,00	693,14
1.03.02.07.008	600	2019	2573	SALDO NOLEGGI 2019 PER DANNI ECC. <i>DIVERSI</i>	11.400,00	0,00	0,00	11.400,00
1.03.02.07.999	475	2017	865	SERVIZI DI VIGILANZA SEDE FORESTALE DI BRINDISI ANNUALITA' 2017 <i>SICURITALIA SPA</i>	3.050,00	0,00	0,00	3.050,00
1.03.02.07.999	475	2019	78	Impegno re-imputato dall'esercizio 2018: SPESE GESTIONE ENTI DIVERSI ED E SMA	23.350,00	7.094,60	0,00	16.255,40

1.03.02.07.999	475	2019	1718	<i>DIVERSI</i> TARI 2019 VIVAIO TORRE FANTINE IN CHIEUTI (FG) <i>COMUNE DI CHIEUTI</i>	377,00	0,00	0,00	377,00
1.03.02.07.999	475	2019	1998	RIMBORSO SPESE COMUNE DI BOVINO ANTICIPATE PER CONTO DI ARIF - ANNUALITA' 2018 E 2019 <i>DIVERSI</i>	17.594,01	0,00	0,00	17.594,01
1.03.02.09.001	330	2017	1681	INTEGRAZIONE IMPEGNO DI SPESA DDA 109/2017 PER MANUTENZIONE AUTOMEZZI LECCE FORESTE <i>DIVERSI</i>	3.796,65	1.559,46	0,00	2.237,19
1.03.02.09.001	330	2018	1240	MANUTENZIONE ORDINARIA MEZZI SEDE PERIFERICA FORESTALE GIOIA DEL COLLE - BARI BAT PER STAGIONE AIB <i>DIVERSI</i>	3.298,20	0,00	0,00	3.298,20
1.03.02.09.001	330	2018	1285	MANUTENZIONE AUTOMEZZI SEDE PERIFERICA FORESTALE LECCE - CAMPAGNA AIB 2018 <i>DIVERSI</i>	11.645,85	4.098,56	0,00	7.547,29
1.03.02.09.001	330	2018	2888	Servizio di manutenzione, riparazione e revisione ministeriale periodica degli automezzi in dotazione alla Sezione Prov. le di Barie BAT utilizzati per le attività istituzionali di questa Agenzia. <i>DIVERSI</i>	9.151,39	8.820,54	0,00	330,85
1.03.02.09.001	330	2018	3717	RENDICONTI ECONOMALI 2018 <i>DIVERSI</i>	53.765,00	18.486,56	-78,44	35.200,00
1.03.02.09.001	330	2019	79	Impegno re-imputato dall'esercizio 2018: MANUTENZIONE ORDINARIA AUTOMEZZI SEDE FORESTALE DI FOGGIA PER STAGIONE SILVANA 2018/2019 <i>DIVERSI</i>	36.600,00	23.711,07	0,00	12.888,93
1.03.02.09.001	330	2019	80	Impegno re-imputato dall'esercizio 2018: Servizio di manutenzione e riparazione automezzi, mezzi d'opera e attrezzature meccaniche in dotazione alla Sezione Prov. le di Brindisi <i>DIVERSI</i>	12.200,00	10.849,18	0,00	1.350,82
1.03.02.09.001	330	2019	265	MANUTENZIONE MEZZI SEDE PERIFERICA FORESTALE BARI BAT STAGIONE AIB 2019 <i>DIVERSI</i>	47.580,00	47.221,95	0,00	358,05
1.03.02.09.001	330	2019	313	SERVIZI MANUTENZIONE E RIPARAZIONE MEZZI AZIENDALI PER STAGIONE IRRIGUA 2019 - IRRIGUI BARI SUD <i>DIVERSI</i>	12.200,00	12.025,90	0,00	174,10
1.03.02.09.001	330	2019	444	MANUTENZIONE ORDINARIA MEZZI ASSEGNATI ALLA SEDE IRRIGUA DI BARI SUD EST <i>DIVERSI</i>	14.640,00	10.404,25	0,00	4.235,75
1.03.02.09.001	330	2019	460	MANUTENZIONE ORDINARIA AUTOMEZZI ASSEGNATI ALLA SEDE FORESTALE DI LECCE <i>DIVERSI</i>	48.678,00	26.068,54	0,00	22.609,46
1.03.02.09.001	330	2019	668	Servizio di manutenzione, riparazione e revisione ministeriale periodica degli automezzi e attrezzature forestali e AIB in dotazione alla Sezione Prov. le di TARANTO per AIB 2019 <i>DIVERSI</i>	24.400,00	21.410,41	0,00	2.989,59
1.03.02.09.001	330	2019	1096	ASSUNZIONE SPESA PER MANUTENZIONI E RIPARAZIONI MEZZI ASSEGNATI ALLA SEDE DI LECCE IRRIGUI <i>DIVERSI</i>	14.640,00	0,00	0,00	14.640,00
1.03.02.09.001	330	2019	1097	ASSUNZIONE SPESA PER MANUTENZIONI E RIPARAZIONI MEZZI ASSEGNATI ALLA SEDE DI IRRIGUA DI BARI MURGIA <i>DIVERSI</i>	18.300,00	8.829,12	0,00	9.470,88
1.03.02.09.001	330	2019	1272	Interventi di manutenzione, riparazione e revisione ministeriale periodica, gli automezzi in dotazione alla Sede Prov.le di Foggia <i>DIVERSI</i>	12.990,00	12.892,44	0,00	97,56
1.03.02.09.001	330	2019	1299	REINTEGRO FONDI ECONOMALI IRRIGUI BRINDISI - RENDICONTO N. 1 <i>DIVERSI</i>	935,88	0,00	0,00	935,88

1.03.02.09.001	330	2019	1429	MANUTENZIONE AUTOMEZZI SEDE PERIFERICA IRRIGUA DI BRINDISI <i>DIVERSI</i>	6.100,00	974,44	0,00	5.125,56
1.03.02.09.001	330	2019	1434	INTERVENTI DI ALLESTIMENTO E OPERATIVITA' AUTOBOTTE IVECO – 135-17 – BA 834895 per la campagna antincendio boschivo 2019 - MEPA <i>Rosenfire Srl</i>	48.434,00	0,00	0,00	48.434,00
1.03.02.09.001	330	2019	1469	REINTEGRO FONDI ECONOMICI 2019 <i>DIVERSI</i>	4.319,79	2.265,51	0,00	2.054,28
1.03.02.09.001	330	2019	2048	MANUTENZIONE MEZZI BARI SUD <i>DIVERSI</i>	18.300,00	0,00	0,00	18.300,00
1.03.02.09.001	330	2019	2550	SERVIZIO DI MANUTENZIONE, RIPARAZIONE E REVISIONE AUTOMEZZI SEDE DI FOGGIA PER ATTIVITA' ISTITUZIONALI <i>DIVERSI</i>	12.990,00	0,00	0,00	12.990,00
1.03.02.09.001	330	2019	2553	RENDICONTO ECONOMATO BARI SUD EST N. 2/2019 <i>DIVERSI</i>	1.215,95	0,00	0,00	1.215,95
1.03.02.09.001	330	2019	2560	REINTEGRO FONDI ECONOMICI FOGGIA FORESTE - DICEMBRE 2019 <i>ARIF UFFICIO ECONOMATO FOGGIA FORESTE</i>	765,18	0,00	0,00	765,18
1.03.02.09.001	330	2019	2592	MANUTENZIONE AUTOMEZZI <i>DIVERSI</i>	80.000,00	0,00	0,00	80.000,00
1.03.02.09.008	325	2017	1516	Fornitura di materiale per l'irrigazione utile ad interventi di manutenzione ordinaria delle reti idriche dei pozzi ricadenti nel comprensorio irriguo Bari Sud Est <i>DIVERSI</i>	9.613,60	0,00	0,00	9.613,60
1.03.02.09.008	325	2017	2108	Affidamento, ex art. 36-co.1-lett.a) D.Lgs. n. 50/2016 come modificato con D.Lgs. n. 56/2017, della fornitura di materiale per la manutenzione ordinaria impianto irriguo Bari Sud <i>IDROLAND S.R.L.</i>	7.254,77	0,00	0,00	7.254,77
1.03.02.09.008	325	2017	2776	Servizio di nolo a caldo dei mezzi d'opera per riparazioni su condotte interrate dell'impianto irriguo Bari Sud – Manutenzione Ordinaria <i>ROGONDINO CLAUDIA</i>	7.716,50	0,00	0,00	7.716,50
1.03.02.09.008	325	2018	2059	FORNITURA MATERIALE IDRAULICO STRUTTURA PERIFERICA IRRIGUA BARI SUD <i>DIVERSI</i>	1.903,81	0,00	0,00	1.903,81
1.03.02.09.008	325	2018	3389	Affidamento del servizio di elettricista specializzato per interventi vari sugli impianti elettrici dei pozzi del comprensorio irriguo Bari Murgia <i>CO.GEO. S.R.L.</i>	12.200,00	0,00	0,00	12.200,00
1.03.02.09.008	325	2019	50	SERVIZI PULIZIA SEDE DI RESTINCO - ANNUALITA' 2019 <i>DISCRETO SRL S UNIPERSONALE</i>	11.880,00	0,00	0,00	11.880,00
1.03.02.09.008	325	2019	81	Impegno re-imputato dall'esercizio 2018: Impegno re-imputato dall'esercizio 2017: Affidamento, del servizio di nolo a caldo dei mezzi d'opera per riparazioni su condotte interrate <i>DIVERSI</i>	12.566,00	0,00	0,00	12.566,00
1.03.02.09.008	325	2019	82	Impegno re-imputato dall'esercizio 2018: Impegno re-imputato dall'esercizio 2017: servizio di nolo a caldo dei mezzi d'opera per riparazioni su condotte interrate dell'impianto irriguo Bari Sud/Sud... <i>LOCONSOLE VITO</i>	18.300,00	0,00	0,00	18.300,00
1.03.02.09.008	325	2019	83	Impegno re-imputato dall'esercizio 2018: Fornitura di materiale per l'irrigazione utile ad interventi di manutenzione ordinaria delle reti idriche dei pozzi ricadenti nel comprensorio irriguo di BARI <i>AGRICOM DI COMES VITO</i>	38.999,80	0,00	0,00	38.999,80
1.03.02.09.008	325	2019	85	Impegno re-imputato dall'esercizio 2018: ACQUISIZIONE MATERIALE IDRAULICO PER MANUTENZIONE POZZI BARI SUD <i>DIVERSI</i>	9.382,78	0,00	0,00	9.382,78
1.03.02.09.008	325	2019	86	Impegno re-imputato dall'esercizio 2018: RENDICONTI ECONOMICI 2018 <i>DIVERSI</i>	57.800,00	48.047,61	0,00	9.752,39

1.03.02.09.008	325	2019	459	NOLO A CALDO ESCAVATORE LAVORI DISTRETTO IRRIGUO BARI SUD <i>DIVERSI</i>	10.000,00	0,00	0,00	10.000,00
1.03.02.09.008	325	2019	501	Servizio di nolo a caldo dei mezzi d'opera (rotoscavatrice e escavatore) per interrimento di ml. 20.000 di tubazioni in PE Ø 110 negli agri del comune di NOCI – Impegno della spesa Ditta G. SCAVI SRL <i>DIVERSI</i>	42.995,85	0,00	0,00	42.995,85
1.03.02.09.008	325	2019	672	Affidamento del servizio di nolo a caldo dei mezzi d'opera per riparazioni urgenti su condotte interrate degli impianti irrigui Bari Nord in agro di Andria e Barletta – Impegno della spesa <i>CASSANO PASQUALE</i>	18.300,00	0,00	0,00	18.300,00
1.03.02.09.008	325	2019	727	Servizio di pulizia fossa settica presso sede Arif di Restinco – assunzione della spesa. CIG Z13283390B <i>EBEA SUD SNC di IAIA & C.</i>	2.160,00	360,00	0,00	1.800,00
1.03.02.09.008	325	2019	1071	Manutenzione, riparazione degli immobili dei Centri Lavorativi e delle annesse strutture vivaistiche e attrezzature forestali/vivaistiche <i>DIVERSI</i>	48.190,00	2.080,82	0,00	46.109,18
1.03.02.09.008	325	2019	1078	SOMME DISPONIBILI <i>DIVERSI</i>	24.400,00	0,00	0,00	24.400,00
1.03.02.09.008	325	2019	1079	SOMME DISPONIBILI <i>DIVERSI</i>	8.258,45	0,00	0,00	8.258,45
1.03.02.09.008	325	2019	1279	Servizio di manutenzione, riparazione degli immobili dei Centri Lavorativi e delle annesse strutture vivaistiche e attrezzature forestali/vivaistiche Bari Bat <i>DIVERSI</i>	48.190,00	20.386,82	0,00	27.803,18
1.03.02.09.008	325	2019	1298	REINTEGRO FONDI ECONOMALI IRRIGUI BRINDISI - RENDICONTO N. 1 <i>DIVERSI</i>	409,10	0,00	0,00	409,10
1.03.02.09.008	325	2019	1430	NOLO ESCAVATORE PER RIPRISTINO CONDOTTE BRINDISI IRRIGUI <i>DIVERSI</i>	9.150,00	488,00	0,00	8.662,00
1.03.02.09.008	325	2019	1471	FORNITURA MATERIALE DI VARIO GENERE PER IMPIANTI IRRIGUI IN BRINDISI <i>DIVERSI</i>	18.300,00	0,00	0,00	18.300,00
1.03.02.09.008	325	2019	2524	IMPEGNO SPESA PER SERVIZIO ELETTRICISTA - BARI NORD - IMPIANTI IRRIGUI <i>ELETTROMECCANICA COLIA SNC di Nenna, Sgaramella De Simone</i>	26.840,00	0,00	0,00	26.840,00
1.03.02.09.008	325	2019	2552	RENDICONTO ECONOMATO BARI SUD EST N. 2/2019 <i>DIVERSI</i>	6.925,52	0,00	0,00	6.925,52
1.03.02.09.008	325	2019	2559	REINTEGRO FONDI ECONOMALI FOGGIA FORESTE - DICEMBRE 2019 <i>ARIF UFFICIO ECONOMATO FOGGIA FORESTE</i>	414,39	0,00	0,00	414,39
1.03.02.09.008	325	2019	2585	NOLO A CALDO ESCAVATORE PER LAVORI RIPARAZIONE CONDOTTA INTERRATA TARANTO IRRIGUI <i>CARAMIA ANTONIO</i>	23.669,83	0,00	0,00	23.669,83
1.03.02.09.008	420	2016	156	Lavori di manutenzione ordinaria all'interno del fabbricato ad uso Uffici esistente nel Comune di Adelfia <i>DIVERSI</i>	15.000,00	0,00	0,00	15.000,00
1.03.02.09.011	470	2019	87	Impegno re-imputato dall'esercizio 2018: Acquisto materiale per impianti irrigui della Struttura periferica irrigua ARIF "Bari Murgia" - per il ripristino della funzionalità degli impianti irrigui <i>TARANTINI GIUNTI S.R.L.</i>	24.400,00	0,00	0,00	24.400,00
1.03.02.09.011	470	2019	2557	REINTEGRO FONDI ECONOMALI DICEMBRE 2019 FOGGIA FORESTE <i>ARIF UFFICIO ECONOMATO FOGGIA FORESTE</i>	39,00	0,00	0,00	39,00
1.03.02.09.011	470	2019	2589	REINTEGRO FONDI ECONOMALI LECCE FORESTE - ANNO 2019 <i>ARIF UFFICIO ECONOMATO LECCE FORESTE</i>	450,00	0,00	0,00	450,00
1.03.02.09.011	530	2016	154	SERVIZIO DI RIMESSAGGIO AUTOVEICOLI IMPIANTI IRRIGUI BARI NORD ANNUALITA' 2016 - PALOMBAIO E ANDRIA <i>DIVERSI</i>	1.903,20	0,00	0,00	1.903,20

1.03.02.10.001	320	2017	1	CONFERIMENTO INCARICO TRIENNALE - ASSISTENZA LEGALE DAL 20/07/2015 AL 19/07/2018 CAPODIECI EX IMPEGNO PLURIENNALE 2015/00421 <i>DIVERSI</i>	11.590,32	6.835,16	0,00	4.755,16
1.03.02.10.001	320	2019	51	PROROGA SERVIZI LEGALI SINO AL 31.07.2019 <i>CAPODIECI ANTONIO</i>	8.675,60	6.396,00	0,00	2.279,60
1.03.02.10.001	320	2019	52	QUOTA SPETTANZA 2019 - SERVIZI ASSISTENZA LEGALE <i>SPINOSA MARIA</i>	8.675,60	0,00	0,00	8.675,60
1.03.02.10.001	320	2019	88	Impegno re-imputato dall'esercizio 2018: CONFERIMENTO INCARICO TRIENNALE - ASSISTENZA LEGALE DAL 21/07/2015 AL 31/12/2018 CAPODIECI <i>CAPODIECI ANTONIO</i>	7.899,28	0,00	0,00	7.899,28
1.03.02.10.001	320	2019	89	Impegno re-imputato dall'esercizio 2018: PROROGA SERVIZI ASSISTENZA LEGALE DI DODICI MESI <i>SPINOSA MARIA</i>	6.550,00	5.646,84	0,00	903,16
1.03.02.10.001	320	2019	91	Impegno re-imputato dall'esercizio 2018: INCARICHI DI VARIA NATURA <i>DIVERSI</i>	54.500,00	0,00	0,00	54.500,00
1.03.02.10.001	320	2019	1075	PROROGA TECNICA SERVIZI ASSISTENZA LEGALE DAL 24 LUGLIO 2019 AL 23 LUGLIO 2020 AVV. CAPODIECI <i>CAPODIECI ANTONIO</i>	6.562,06	4.996,00	0,00	1.566,06
1.03.02.10.001	320	2019	1076	PROROGA TECNICA SERVIZI ASSISTENZA LEGALE DAL 24 LUGLIO 2019 AL 23 LUGLIO 2020 AVV. SPINOSA <i>SPINOSA MARIA</i>	6.562,06	0,00	0,00	6.562,06
1.03.02.10.001	320	2019	1077	AFFIDAMENTO INCARICO R.S.P.P. LUGLIO-DICEMBRE 2019 <i>STUDIO GSA ASSOCIATI</i>	6.344,00	0,00	0,00	6.344,00
1.03.02.10.001	320	2019	1094	Supporto al "servizio di assistenza legale" ed alle attività connesse alla Direzione Amministrativa ai sensi dell'allegato IX del codice dei contratti pubblici. Decorrenza 24 luglio 2019 per anni uno <i>SBIROLI MICHELE</i>	6.671,42	6.344,00	0,00	327,42
1.03.02.10.001	320	2019	1237	Servizio specialistico di assistenza legale in materia di stabilizzazioni personale a tempo determinato, ai sensi dell'allegato IX del codice dei contratti pubblici, CPV 79411000-8 Prof. VOZA <i>DIVERSI</i>	25.376,00	0,00	0,00	25.376,00
1.03.02.11.009	861	2019	1763	INCARICO N. 166 TECNICI - TERZO MONITORAGGIO XYLELLA <i>DIVERSI</i>	737.948,02	562.688,73	0,00	175.259,29
1.03.02.11.009	861	2019	1899	INTEGRAZIONE INCARICHI TECNICI XYLELLA 3° MONITORAGGIO <i>DIVERSI</i>	4.445,46	0,00	0,00	4.445,46
1.03.02.11.009	861	2019	1924	RINNOVO N. 2 INCARICHI TECNICI XYLELLA - CAVALLO E FORCIGNANO' <i>DIVERSI</i>	8.890,94	8.091,28	0,00	799,66
1.03.02.11.009	861	2019	1999	Servizio di lavorazioni agromeccaniche standardizzate - eradicazione piante <i>DIVERSI</i>	48.678,00	0,00	0,00	48.678,00
1.03.02.11.009	861	2019	2044	AFFIDAMENTO SERVIZIO DI ABBATTIMENTO PIANTE INFETTE DA XYLELLA - NOV. 2019 - ECOTREND SRL DI PUTIGNANO <i>DIVERSI</i>	48.678,00	0,00	0,00	48.678,00
1.03.02.11.999	750	2019	2043	AFFIDAMENTO N. 20 INCARICHI DI LAVORO AUTONOMO OCCASIONALE PER OPERATIVITA' ENDOPROCEDIMENTALE SOTTOMISURA 5.2 PSR PUGLIA 2014-2020 <i>DIVERSI</i>	250.000,00	0,00	0,00	250.000,00
1.03.02.11.999	860	2018	3110	Misure di emergenza per la prevenzione, il controllo e l'eradicazione di xylella fastidiosa 2018/2019 - incarico attività di monitoraggio, prelievo e consegna dei campioni vegetali a 159 tecnici <i>DIVERSI</i>	1.603.826,64	1.257.615,63	0,00	346.211,01
1.03.02.11.999	860	2018	3742	MISURE CONTROLLO ERADICAZIONE XYLELLA <i>DIVERSI</i>	224.207,75	181.507,75	0,00	42.700,00

1.03.02.11.999	860	2019	309	Rinnovo incarico nelle attività di monitoraggio, prelievo e consegna dei campioni vegetali mediante contratti di lavoro autonomo di natura occasionale a n. 133 tecnici <i>DIVERSI</i>	1.044.337,28	980.760,88	0,00	63.576,40
1.03.02.11.999	860	2019	498	Affidamento dei lavori di rimozione e distruzione di ufficio di n. 220 piante infette negli agri dei Comuni di Ostuni, Fasano, Carovigno e Ceglie Messapica. <i>PROTO GIUSEPPE SAS</i>	40.260,00	34.218,56	0,00	6.041,44
1.03.02.11.999	860	2019	651	Lavori di rimozione e distruzione piante di ulivo infette <i>PROTO GIUSEPPE SAS</i>	48.637,74	41.785,00	0,00	6.852,74
1.03.02.11.999	860	2019	950	RINNOVO N. 133 INCARICHI, PER ESTENSIONE A TECNICI XYLELLA <i>DIVERSI</i>	313.301,45	309.643,86	0,00	3.657,59
1.03.02.11.999	860	2019	1116	ACQUISIZIONE DI N. 2 TABLET SAMSUNG modello GALAXY TAB ACTIVE 2 completi di SIM dati M2M e assicurazione All Risk PER ATTIVITA' XYLELLA <i>TELECOM ITALIA-TIM</i>	1.915,89	0,00	0,00	1.915,89
1.03.02.11.999	860	2019	1217	ACQUISIZIONE MATERIALE VARIO DI CANCELLERIA <i>DIVERSI</i>	771,70	0,00	0,00	771,70
1.03.02.11.999	860	2019	2525	3° MONITORAGGIO XYLELLA FASTIDIOSA - INCARICO TECNICI PER RILEVAMENTO - DICEMBRE 2019 <i>DIVERSI</i>	609.190,20	0,00	0,00	609.190,20
1.03.02.11.999	860	2019	2576	MISURE DI CONTROLLO ED ERADICAZIONE XYLELLA - FONDI VINCOLATI <i>DIVERSI</i>	878.502,16	0,00	0,00	878.502,16
1.03.02.12.001	480	2018	123	Impegno re-imputato dall'esercizio 2017: Rimozione, trasporto e smaltimento di lastre di amianto localizzate nel Complesso Forestale Demaniale Regionale "Bosco Capoiale" Comune di Cagnano Varano <i>SUD SERVIZI GENERALI SOC. COOP.</i>	4.880,00	0,00	0,00	4.880,00
1.03.02.12.001	480	2018	124	Impegno re-imputato dall'esercizio 2017: SPESE PERSONALE SOMMINISTRATO <i>DIVERSI</i>	155.000,00	59.639,94	0,00	95.360,06
1.03.02.12.001	480	2019	92	Impegno re-imputato dall'esercizio 2018: RICORSI INNANZI AL TRIBUNALE DI BARI PROMOSSE DA DIPENDENTI. AFFIDAMENTO DELL'INCARICO DI PATROCINIO LEGALE ALL'AVV. DOROTEA DUBOIS <i>DUBOIS DOROTEA</i>	8.317,00	0,00	0,00	8.317,00
1.03.02.12.001	480	2019	93	Impegno re-imputato dall'esercizio 2018: SPESE PER AIB ED IRRIGAZIONE <i>DIVERSI</i>	33.100,00	3.804,38	0,00	29.295,62
1.03.02.12.001	480	2019	2562	REINTEGRO FONDI ECONOMICI FOGGIA FORESTE - DICEMBRE 2019 <i>ARIF UFFICIO ECONOMATO FOGGIA FORESTE</i>	6.690,40	0,00	0,00	6.690,40
1.03.02.12.001	483	2019	2291	LIQUIDAZIONE A SALDO AGENZIE SOMMINISTRAZIONE PER ATTIVITA' IRRIGUE ED AIB 2019 - COSTI PER SERVIZI RESI <i>DIVERSI</i>	125.334,60	39.003,22	0,00	86.331,38
1.03.02.12.001	483	2019	2292	LIQUIDAZ. SPESE AGENZIE DI SOMMINISTRAZIONE PER ATTIVITA' ESPLETATA AIB 2019 ED ATTIVITA' IRRIGUE - DPI, VISITE MEDICHE, ECC. <i>DIVERSI</i>	476.885,26	437.872,43	0,00	39.012,83
1.03.02.12.001	483	2019	2295	LIQUID. SPESE AGENZIE SOMMINISTRAZIONE PER AGGIO ED IVA SU FATTURE CO.DIFESA - GENNAIO-DICEMBRE 2019 <i>DIVERSI</i>	116.967,50	0,00	0,00	116.967,50
1.03.02.15.999	315	2014	1179	RISK ASSESSMENT gestione e controllo finalizzato a prevenire i reati previsti dal D. Lgs 231 <i>231 PROFESSIONISTI IN NETWORK SRL</i>	12.200,00	0,00	0,00	12.200,00
1.03.02.15.999	315	2015	147	PSR PUGLIA 207-2013 - MISURA 226 - SPESE PER COMMISSIONI DI GARA E ANAC <i>DIVERSI</i>	5.467,41	0,00	0,00	5.467,41
1.03.02.15.999	315	2016	2	LOCAZIONE IMMOBILE DA ADIBIRE AD UFFICI ARTICOLAZIONE TARANTO EX IMPEGNO PLURIENNALE 2015/00698 <i>DIVERSI</i>	1.466,00	0,00	0,00	1.466,00

1.03.02.15.999	315	2018	2044	Acquisizione del servizio di pulizia degli uffici della sede provinciale di Lecce mediante RDO su MEPA/CONSIP. Approvazione documenti di gara. <i>DIVERSI</i>	6.631,80	6.258,60	0,00	373,20
1.03.02.15.999	315	2018	2060	Acquisizione tramite ODA sul MEPA/CONSIP del servizio di vigilanza privata con "piantonamento fisso notturno" dell'Azienda Agricola Cavone in Spinazzola (BAT). <i>VEGAPOL S.R.L.</i>	17.446,00	12.200,00	0,00	5.246,00
1.03.02.15.999	315	2018	3347	SALDO ANNUALITA' 2017 ORDINATIVO INFORMATICO <i>BANCO DI NAPOLI SPA</i>	597,80	0,00	0,00	597,80
1.03.02.15.999	315	2019	1	CANONE LOCAZIONE IMMOBILE TARANTO SEDE TARANTO FORESTE - ANNUALITA' 2019 <i>INPS DIREZIONE REGIONALE PUGLIA</i>	16.500,00	11.892,47	0,00	4.607,53
1.03.02.15.999	315	2019	42	PULIZIA, IGIENIZZAZIONE CENTRI LAVORATIVI BARI SUD IRRIGUI - COVID 19 <i>DIVERSI</i>	15.000,00	0,00	0,00	15.000,00
1.03.02.15.999	315	2019	53	CANONE ANNUO SERVIZI INFOCAMERE <i>INFOCAMERE - SOC.CONS. DI INFORMATICA PER LE CAMER</i>	3.600,00	3.069,42	0,00	530,58
1.03.02.15.999	315	2019	54	SERVIZI PULIZIA SEDE FORESTALE RESTINCO - GARA IN ESPLETAMENTO <i>DIVERSI</i>	19.500,00	6.000,60	0,00	13.499,40
1.03.02.15.999	315	2019	656	Aggiudicazione affidamento del servizio di pulizie ordinarie nella sede ARIF RESTINCO. Procedura semplificata di affidamento diretto ex art. 36-co. 2-lett.a) D.Lgs. n. 50/2016 - integrazione impegno <i>DIVERSI</i>	967,20	0,00	0,00	967,20
1.03.02.15.999	315	2019	1769	PROROGA CONTRATTUALE SERVIZIO DI RPD O DPO (RESPONSABILE PROTEZIONE DATI PERSONALI) - REGOLAMENTO UE 2016/679 <i>231 PROFESSIONISTI IN NETWORK SRL</i>	18.300,00	0,00	0,00	18.300,00
1.03.02.15.999	315	2019	2519	RIMBORSO SPESE PER ATTIVITA' DI COLLABORAZIONE SCATURENTE DA DCS 233/2019 - GRAZIA TARANTINI <i>DIVERSI</i>	1.688,24	0,00	0,00	1.688,24
1.03.02.15.999	315	2019	2587	SERVIZI PULIZIA SEDE FORESTALE DI LECCE - IMPORTO IVA SU AGGIUDICAZIONE <i>3A SOCIETA' COOPERATIVA</i>	1.420,20	0,00	0,00	1.420,20
1.03.02.15.999	315	2019	2590	ATTIVITA' DI CHIUSURA SEDE PERIFERICA DI RUVO DI PUGLIA - SERVIZI DI TRASLOCO <i>MISCIOSCIA GIUSEPPE</i>	2.776,72	0,00	0,00	2.776,72
1.03.02.15.999	415	2016	5	IMPEGNO SPESA SERVIZI PULIZIA SEDE FORESTALE DI LECCE - AFFIDAMENTO SERVIZI EX IMPEGNO PLURIENNALE 2015/00833 <i>DIVERSI</i>	660,00	0,00	0,00	660,00
1.03.02.16.002	360	2018	1446	CANONE ANNUO BPIOL - ACCESSO ON LINE CONTI POSTALI CANONI IRRIGUI E VENDITA PIANTINE <i>POSTE ITALIANE SPA</i>	14,64	0,00	0,00	14,64
1.03.02.16.002	360	2018	3718	RENDICONTI ECONOMALI 2018 <i>DIVERSI</i>	4.497,99	3.616,82	0,00	881,17
1.03.02.16.002	360	2019	96	Impegno re-imputato dall'esercizio 2018: Impegno re-imputato dall'esercizio 2017: SPESE POSTALI 2017 <i>DIVERSI</i>	9.000,00	9,90	0,00	8.990,10
1.03.02.16.002	360	2019	2561	REINTEGRO FONDI ECONOMALI FOGGIA FORESTE - DICEMBRE 2019 <i>ARIF UFFICIO ECONOMATO FOGGIA FORESTE</i>	760,24	0,00	0,00	760,24
1.03.02.18.001	395	2015	797	ATTIVITA' DI SORVEGLIANZA SANITARIA (MEDICO COMPETENTE) - PROROGA TECNICA AL 31.12.2015 <i>MONTUORI LUIGI</i>	4.000,00	0,00	0,00	4.000,00
1.03.02.18.001	395	2018	3724	SALDO COMPETENZE MEDICO COMPETENTE <i>DIVERSI</i>	51.900,00	125,34	0,00	51.774,66

1.03.02.18.001	395	2019	860	Integrazione DDG n. 08/2019 avente ad oggetto "Attività di sorveglianza sanitaria ex D.lgs. n. 81/08- MEDICO COMPETENTE- Proroga tecnica. Assunzione ed Imputazione della spesa. <i>MONTUORI LUIGI</i>	20.000,00	8.960,00	0,00	11.040,00
1.03.02.18.001	395	2019	1882	PROROGA MEDICO COMPETENTE AL 31.12.2019 <i>MONTUORI LUIGI</i>	20.000,00	0,00	0,00	20.000,00
1.03.02.18.999	570	2019	97	Impegno re-imputato dall'esercizio 2018: SICUREZZA LUOGHI LAVORO <i>DIVERSI</i>	14.000,00	0,00	0,00	14.000,00
1.03.02.19.001	375	2017	24	ADESIONE A CONSIP PER ACQUISTO DEL SERVIZIO DI SVILUPPO HOSTING DEL SITO ISTITUZIONALE E DEI SERVIZI DI POSTA ELETTRONICA E FIRME DIGITALI <i>TIM S.p.A.</i>	39.454,51	0,00	0,00	39.454,51
1.03.02.19.001	375	2017	4178	MANUTENZIONE SOFTWARE DI GESTIONE <i>DIVERSI</i>	4.121,94	2.620,02	0,00	1.501,92
1.03.02.19.001	375	2019	43	Acquisto tramite ODA su MEPA/CONSIP del servizio assistenza al software applicativo di gestione della fatturazione canoni irrigui annualità 2019 (n. 4 mensilità) <i>PARSEC 3.26 S.R.L.</i>	11.626,36	0,00	0,00	11.626,36
1.03.02.19.001	375	2019	98	Impegno re-imputato dall'esercizio 2018: ADESIONE A CONSIP PER ACQUISTO DEL SERVIZIO DI SVILUPPO HOSTING DEL SITO ISTITUZIONALE E DEI SERVIZI DI POSTA ELETTRONICA E FIRME DIGITALI <i>TELECOM ITALIA-TIM</i>	12.770,38	0,00	0,00	12.770,38
1.03.02.19.001	375	2019	99	Impegno re-imputato dall'esercizio 2018: Impegno re-imputato dall'esercizio 2017: piani di continuità operativa e Disaster Recovery (CO/DR), progettazione organizzativa/procedurale e tecnologica del... <i>PARSEC 3.26 S.R.L.</i>	16.384,60	0,00	0,00	16.384,60
1.03.02.19.001	375	2019	100	Impegno re-imputato dall'esercizio 2018: Affidamento diretto ai sensi dell'art. 36 comma 2 lett. a D.Lgs. n. 50/2016 del servizio annuale di archiviazione sostitutiva a norma dei documenti informatici <i>DEDAGROUP PUBLIC SERVICES srl</i>	9.148,90	7.869,00	0,00	1.279,90
1.03.02.19.001	375	2019	325	MANUTENZIONE ED IMPLEMENTAZIONE SOFTWARE FATTURE ATTIVE CANONI IRRIGUI - 13 MESI - DECORRENZA 1 MAGGIO 2019 <i>PARSEC 3.26 S.R.L.</i>	46.935,66	0,00	0,00	46.935,66
1.03.02.99.002	380	2014	445	CONFERIMENTO MANDATO <i>PICCI ANTONIO</i>	1.050,30	0,00	0,00	1.050,30
1.03.02.99.002	380	2014	916	CONFERIMENTO MANDATO CONTENZIOSO FANULI - MARAGLINO c/O ARIF - UDIENZA DEL 19/06/2014 <i>PEDONE FULVIO</i>	1.500,00	0,00	0,00	1.500,00
1.03.02.99.002	380	2014	1181	SPESE LEGALI <i>DIVERSI</i>	12.300,00	0,00	0,00	12.300,00
1.03.02.99.002	380	2015	926	Tribunale ordinario di Bari – Sezione Lavoro R.G. n. 4157/15 da parte del Sig. P.V. - DDG DI INCARICO N. 315 DEL 25/11/2015 <i>DE PALMA GIUSEPPE</i>	3.231,07	0,00	0,00	3.231,07
1.03.02.99.002	380	2015	941	RR.GG. nn. 13315/14, 4584/15 e 4701/15 da parte dei Sigg.ri D.M.D'A.D., N.F. e R.V - DDG AFFIDAMENTO INCARICO N. 354/2015 <i>DE PALMA GIUSEPPE</i>	10.293,21	0,00	0,00	10.293,21
1.03.02.99.002	380	2016	45	RICORSI TRIBUN. BARI SEZ. LAVORO RR.GG.7706 E 7807/15 SIGG. L.C. E R.G. - DELIBERA INCARICO N. 13/2016 <i>DE PALMA GIUSEPPE</i>	1.170,40	0,00	0,00	1.170,40
1.03.02.99.002	380	2016	151	R.R GG.nn. 1729/2015 e 8497/15 da parte dei Sigg.ri F.S. e L.G. - Tribunale di BARI - DDG DI INCARICO 48/2016 <i>DE PALMA GIUSEPPE</i>	2.540,90	0,00	0,00	2.540,90
1.03.02.99.002	380	2016	177	Sezione Lavoro R.G.n. 3985/2015 da parte del Sig. P.S.- COSTITUZIONE IN GIUDIZIO - DDG CONFERIMENTO INCARICO 57/2016 <i>DE PALMA GIUSEPPE</i>	1.170,40	0,00	0,00	1.170,40

1.03.02.99.002	380	2016	178	Ricorso, innanzi al Tribunale ordinario di Bari – Sezione Lavoro R.G. n.4076/15, da parte del Sig. P.D.-DDG INCARICO 35/2016 <i>DE PALMA GIUSEPPE</i>	1.615,53	0,00	0,00	1.615,53
1.03.02.99.002	380	2016	193	01liquidazione competenze professionali EX IMPEGNO PLURIENNALE 2015/00053 <i>DIVERSI</i>	5.321,10	0,00	0,00	5.321,10
1.03.02.99.002	380	2016	200	Ricorso Tribunale ordinario di Foggia Sez. Lavoro, Sig. G.T. - DDG DI INCARICO 151/2015 - EX IMPEGNO REIMPUTATO 316/2015 <i>NIMO EROS</i>	638,13	0,00	0,00	638,13
1.03.02.99.002	380	2016	206	RICORSO TRIBUNALE DI FOGGIA SIG. P.A.T. RIF. D.D.G. 150/2015 EX IMPEGNO PLURIENNALE 2015 /00382 <i>DIVERSI</i>	638,13	0,00	0,00	638,13
1.03.02.99.002	380	2016	207	RICORSO TRIBUNALE DI TARANTO SIG. A.A. FIF. D.D.G. N. 161/15 E 178/15-SOSTITUZ. LEGALE ED INTEGRAZIONE EX IMPEGNO REIMPUTATO 383/2015 <i>CASTORO GIOVANNI</i>	2.000,00	0,00	0,00	2.000,00
1.03.02.99.002	380	2016	211	RICORSO AL TRIBUNALE ORDIN. BRINDISI SEZ. LAVORO - RGN 1498/2015 - SIG. R.A.- RIF. DDG N. 198/2015 - Avv. PICCI-EX IMPEGNO REIMPUTATO 478/15 <i>DIVERSI</i>	3.176,58	0,00	0,00	3.176,58
1.03.02.99.002	380	2016	213	RICORSI NN. 8742 E 8457/2015 - D.D.G. DI INCARICO N. 249/2015 EX IMPEGNO PLURIENNALE 2015/00686 <i>SPINOSA MARIA</i>	507,52	0,00	0,00	507,52
1.03.02.99.002	380	2016	224	Sezione Lavoro RR.GG. nn. 13315/14, 4584/15 e 4701/15 da parte dei Sigg.ri D.M. D'A.D., N.F. e R.V. - DDG AFFIDAMENTO INCARICO 353/2015 <i>DEMOLA PIETRO</i>	6.462,14	0,00	0,00	6.462,14
1.03.02.99.002	380	2016	225	Ricorso Tribunale ordinario di Bari – Sezione Lavoro R.G.n.14893/14 Sigg. F.B. + 141 - DDG INCARICO 350/15-EX IMPEGNO REIMPUTATO 945/2015 <i>DIVERSI</i>	4.999,66	4.106,06	0,00	893,60
1.03.02.99.002	380	2016	259	Pignoramento presso terzi, innanzi al Tribunale Ordinario di Foggia – Sezione Lavoro verso Sigg.ri P.A.T. e G.T. DDG 80/2016 <i>DIVERSI</i>	580,00	0,00	0,00	580,00
1.03.02.99.002	380	2016	260	Ricorsi, innanzi al Tribunale ordinario di Foggia – Sezione Lavoro, da parte dei Sigg.ri D.S.F.M. e D.N.A.P-DDG INCARICO 84_2016 <i>DIVERSI</i>	1.499,90	0,00	0,00	1.499,90
1.03.02.99.002	380	2016	329	Trib. Bari - Sezione Lavoro R.G.N. 917/15 e N. 12655/14 - da parte dei Sigg.ri L.F. e P.C - DDG AFFIDAMENTO 268/2015 <i>DIVERSI</i>	2.786,22	0,00	0,00	2.786,22
1.03.02.99.002	380	2016	332	Corte d' Appello Lecce–Sez. Distaccata Taranto - Sezione Lavoro, R.G. n. 530/2013 da parte dei Sigg.ri M.N., C.D. e B.V.A.-DDG INCARICO 107/2016 <i>DIVERSI</i>	4.500,08	0,00	0,00	4.500,08
1.03.02.99.002	380	2016	389	Sezione Lavoro RR.GG. nn. 14954/15, 14833/15 e 14728/15, da parte dei Sigg.ri C.V., R.D. e C.N. nei confronti dell'ARIF - D.C.S. 112/2016 <i>DE PALMA GIUSEPPE</i>	1.000,00	0,00	0,00	1.000,00
1.03.02.99.002	380	2016	390	Sezione Lavoro RR.GG. nn. 627/16, 628/16 e 629/16, da parte dei Sigg.ri D'A.D., D'E.Q. e Z.Q. nei confronti dell'ARIF - D.C.S. 113/2016 <i>DIVERSI</i>	1.000,00	0,00	0,00	1.000,00
1.03.02.99.002	380	2016	543	Ricorsi, innanzi al Tribunale ordinario di Bari – Sezione Lavoro RR.GG. 7645/15 e 8164/15, da parte dei Sigg.ri G.L. e C.T- DCS 119_16 <i>DIVERSI</i>	1.500,00	0,00	0,00	1.500,00
1.03.02.99.002	380	2016	544	Tribunale ordinario di Trani– Sezione Lavoro R.G. n. 2142/16, da parte del Sig. G.G. - D.C.S. 120/2016 <i>DIVERSI</i>	1.000,00	0,00	0,00	1.000,00
1.03.02.99.002	380	2016	2606	IMPEGNO SPESA INCARICHI LEGALI DCS NN.136, 139, 141, 143, 144, 146, 147, 149, 150, 151, 152, 153, 154, 155/2016 <i>DIVERSI</i>	15.746,87	0,00	0,00	15.746,87

1.03.02.99.002	380	2016	2756	Ricorso in appello avverso la sentenza n. 3104/16 emessa dal Tribunale di Taranto Sez. Lavoro <i>PEDONE FULVIO</i>	2.500,00	0,00	0,00	2.500,00
1.03.02.99.002	380	2017	1675	IMPEGNO DI SPESA CONFERIMENTO INCARICHI LEGALI DI CUI ALLE DCS NN. 14, 16 E 17/2017 <i>DIVERSI</i>	800,00	0,00	0,00	800,00
1.03.02.99.002	380	2017	2006	Impegno re-imputato dall'esercizio 2016: Sezione Lavoro RR.GG. nn. 14954/15, 14833/15 e 14728/15, da parte dei Sigg.ri C.V., R.D. e C.N. nei confronti dell'ARIF - D.C.S. 112/2016 <i>DE PALMA GIUSEPPE</i>	2.000,00	0,00	0,00	2.000,00
1.03.02.99.002	380	2017	2031	Impegno re-imputato dall'esercizio 2016: Ricorso art. 700 c.p.c. Tribunale ord. Foggia-Sez. Lavoro R.G. N. 8754/15 Sig. G.A.T. -RIF. DDG 234/2015 - IMPEGNO REIMPUTATO EX 553/2015 <i>SPINOSA MARIA</i>	1.363,64	0,00	0,00	1.363,64
1.03.02.99.002	380	2017	2035	Impegno re-imputato dall'esercizio 2016: ricorso, innanzi al Tribunale ordinario di Bari – Sezione Lavoro R.G. n. 5367/15 da parte del Sig. T.D - DDG INCARICO 366/2015 <i>DIVERSI</i>	253,76	0,00	0,00	253,76
1.03.02.99.002	380	2017	2036	Impegno re-imputato dall'esercizio 2016: Ricorsi Tribunale Bari–Sezione Lavoro R.G.N.9653/14 e N. 8991/14 Sigg.ri F.C. e N.V - rif. DDG 260/15-EX IMPEGNO REIMPUTATO 700/2015 <i>DIVERSI</i>	507,52	0,00	0,00	507,52
1.03.02.99.002	380	2017	2037	Impegno re-imputato dall'esercizio 2016: Ricorsi Sezione Lavoro R.G.N. 10971/14 e N. 10972/14 - da parte dei Sigg.ri C.V. e V.V - Rif. DDG 271/2015-EX IMPEGNO REIMP.718/2015 <i>DIVERSI</i>	507,52	0,00	0,00	507,52
1.03.02.99.002	380	2017	2038	Impegno re-imputato dall'esercizio 2016: Tribunale ordinario di Brindisi – Sezione Lavoro R.G.n. 7458/14 - da parte del Sig. S.G. EX IMPEGNO PLURIENNALE 2015/00830 <i>DIVERSI</i>	404,38	0,00	0,00	404,38
1.03.02.99.002	380	2017	2039	Impegno re-imputato dall'esercizio 2016: RICORSI TRIBUNALE ORDINARIO BARI SEZ. LAVORO - R.G.N. 10721/14 SIG. D.V.A. C/ARIF - DDG DI INCARICO N.299/15-EX IMPEGNO REIMP. 831/2015 <i>PICCIOLA GIUSEPPE</i>	6.431,08	0,00	0,00	6.431,08
1.03.02.99.002	380	2017	2044	Impegno re-imputato dall'esercizio 2016: RR.GG. nn. 8498/2015 e 8499/15 da parte dei Sigg.ri G.P. e L.F. Trib. Bari Sez. Lavoro - DDG INCARICO 49/2016 <i>DEMOLA PIETRO</i>	1.943,38	0,00	0,00	1.943,38
1.03.02.99.002	380	2017	2045	Impegno re-imputato dall'esercizio 2016: Sezione Lavoro R.G. n. 8251/15, da parte del Sig. B.G. nei confronti dell'ARIF. D.C.S. 114/2016 <i>DEMOLA PIETRO</i>	128,36	0,00	0,00	128,36
1.03.02.99.002	380	2017	2046	Impegno re-imputato dall'esercizio 2016: Sezione Lavoro R.G. n. 7379/15, da parte del Sig. D.M.A. nei confronti dell'ARIF - D.C.S. 115/2016 <i>DEMOLA PIETRO</i>	437,53	0,00	0,00	437,53
1.03.02.99.002	380	2017	2051	Impegno re-imputato dall'esercizio 2016: RICORSO AL TRIB. BARI SEZ. LAVORO R.G. 5704/15 SIG. M.M. - DELIBERA INCARICO 15/2016 <i>DEMOLA PIETRO</i>	1.615,54	0,00	0,00	1.615,54
1.03.02.99.002	380	2017	2052	Impegno re-imputato dall'esercizio 2016: Ricorsi Tribunale ordinario di Bari – Sezione Lavoro R.G. n. 12653/14 e n.14171/15 - Sigg.ri I.C. e P.G - DDG INCARICO 305/2015 <i>DEMOLA PIETRO</i>	2.868,73	0,00	0,00	2.868,73
1.03.02.99.002	380	2017	4179	SPESE PER LITI E ARBITRATI <i>DIVERSI</i>	17.533,20	0,00	0,00	17.533,20
1.03.02.99.002	380	2018	30	RICORSO INNANZI AL TRIBUNALE DI BARI NOTIFICATO IN DATA 17 luglio 2017 PROMOSSO DA D'AMATO FRANCESCO. AFFIDAMENTO DEL SERVIZIO DI PATROCINIO LEGALE ALL'AVV. SIMONA VITUCCI <i>VITUCCI SIMONA</i>	2.702,00	0,00	0,00	2.702,00

1.03.02.99.002	380	2018	47	RICORSI INNANZI AL TRIBUNALE DI BARI PROMOSSI DA MILANI R. E CASTRO V. - AFFIDAMENTO DEL SERVIZIO DI PATROCINIO LEGALE ALL'AVV. FRANCESCO EDMONDO STOLFA. <i>STOLFA FRANCESCO EDMONDO</i>	431,88	431,40	0,00	0,48
1.03.02.99.002	380	2018	48	RICORSI INNANZI AL TRIBUNALE DI BARI PROMOSSI DA PELUSO C. MELE, S. MORELLO, G.DIDONFRANCESCO, CUCUGLIATO A., CILIBERTI D. MARZO. AFFIDAMENTO DEL SERVIZIO DI PATROCINIO LEGALE ALL'AVV. MONICA GRASSI. <i>GRASSI MONICA</i>	4.207,92	0,00	0,00	4.207,92
1.03.02.99.002	380	2018	49	RICORSI INNANZI TRIBUNALE DI BARI PROMOSSI DA SILVESTRI D., CANNOLETTA W., LETIZIA V.CANNOLETTA V.TONDO LONGO G. E PARITI B. AFFIDAMENTO DEL SERVIZIO DI PATROCINIO LEGALE ALL'AVV. TERESA GIACOVELLI <i>GIACOVELLI TERESA</i>	4.147,60	0,00	0,00	4.147,60
1.03.02.99.002	380	2018	50	RICORSO INNANZI AL TRIBUNALE DI BARI PROMOSSO DA TESTINI SAVERIO. AFFIDAMENTO DEL SERVIZIO DI PATROCINIO LEGALE ALL'AVV. GIACOMO CUONZO <i>CUONZO GIACOMO</i>	3.172,00	0,00	0,00	3.172,00
1.03.02.99.002	380	2018	51	RICORSI INNANZI AL TRIBUNALE DI BARI PROMOSSI DA D'ERRICO GIUSEPPE E ZIZZI QUIRICO. AFFIDAMENTO DEL SERVIZIO DI PATROCINIO LEGALE ALL'AVV. MICHELE SBIROLI. <i>SBIROLI MICHELE</i>	1.903,20	0,00	0,00	1.903,20
1.03.02.99.002	380	2018	72	Impegno re-imputato dall'esercizio 2017: IMPEGNO SPESA CONFERIMENTO INCARICHI LEGALI: DCS NN. 1, 2, 3, 4, 6, 7 E 8/2017 <i>DIVERSI</i>	13.912,84	3.789,48	0,00	10.123,36
1.03.02.99.002	380	2018	77	Impegno re-imputato 2016-2017: Ricorsi Tribunale ordinario di Bari – Sezione Lavoro R.G. N. 10144/14 e N. 10145/14 Sigg.ri C.L. e G.V.-DDG INCARI... <i>DIVERSI</i>	583,65	0,00	0,00	583,65
1.03.02.99.002	380	2018	78	Impegno re-imputato dall'esercizio 2017: Impegno re-imputato dall'esercizio 2016: RICORSO TRIBUNALE DI BARI SEZ. LAVORO SIGG. P.A., L.S. E L.A. - DDG INCAR. 133/2015 - EX IMPEGNO PLURIENNALE REIMP... <i>PICCIOLA GIUSEPPE</i>	5.697,28	0,00	0,00	5.697,28
1.03.02.99.002	380	2018	79	Impegno re-imputato dall'esercizio 2017: Impegno re-imputato dall'esercizio 2016: ricorso, innanzi al Tribunale ordinario di Bari – Sezione Lavoro R.G. 12492/13 Sig. S.G.-DDG INCARICO 305/14 <i>DIVERSI</i>	2.219,33	0,00	0,00	2.219,33
1.03.02.99.002	380	2018	80	Ricorso, innanzi al Tribunale ordinario Bari –Sezione Lavoro R.G.12930/13 da parte del Sig. R.V.-DDG INCARICO 304/1... <i>DIVERSI</i>	2.219,33	0,00	0,00	2.219,33
1.03.02.99.002	380	2018	81	Impegno re-imputato 2016 E 2017: Ricorso, innanzi al Tribunale ordinario di Bari – Sezione Lavoro, R.G. 12321/13-Sig. L.G.-DDG INCARICO 303/14 EX IMP. 319/15, 203/16, 2026/17, 81/2018 <i>DIVERSI</i>	2.219,33	0,00	0,00	2.219,33
1.03.02.99.002	380	2018	82	Impegno re-imputato dall'esercizio 2017: Impegno re-imputato dall'esercizio 2016: Ricorso Tribunale ordinario di Bari Sezione Lavoro, Sig. A.D.M. - DDG INCARICO 147/2015- EX IMPEGNO REIMPATATO 314/2015 <i>DIVERSI</i>	291,82	0,00	0,00	291,82
1.03.02.99.002	380	2018	83	Impegno re-imputato dall'esercizio 2017: Impegno re-imputato dall'esercizio 2016: Ricorso al Tribunale ordinario di Bari – Sezione Lavoro R.G. N. 8400/14, Sig. D.A.- DDG INCARICO 153/2015-EX IMP.REIM... <i>DIVERSI</i>	291,82	0,00	0,00	291,82
1.03.02.99.002	380	2018	84	Impegno re-imputato dall'esercizio 2017: Impegno re-imputato dall'esercizio 2016: Ricorso Tribunale ordinario di Bari – Sezione Lavoro- Sigg.ri G.B. e T.C. - DDG INCARICO 146/15- EX IMPEGNO REIMP... <i>DIVERSI</i>	583,65	0,00	0,00	583,65

1.03.02.99.002	380	2018	86	Impegno re-imputato dall'esercizio 2017: Impegno re-imputato dall'esercizio 2016: IMPEGNO DI SPESA RICORSI R.G. n. 9085/14 - R.G. n. 9086/14 - R.G. n. 9088/14 da parte dei Sigg.ri L.S., M.G. e P.C.... <i>DE PALMA GIUSEPPE</i>	2.776,05	0,00	0,00	2.776,05
1.03.02.99.002	380	2018	90	Impegno re-imputato dall'esercizio 2017: IMPEGNO SPESA DCS 21, 23, 26 E 29/2017 E DDG NN. 4, 6 E 7/2017 INCARICHI LEGALI <i>DIVERSI</i>	37.273,55	4.954,51	0,00	32.319,04
1.03.02.99.002	380	2018	92	Impegno re-imputato dall'esercizio 2017: RICORSI INNANZI AL TRIBUNALE DI LECCE NOTIFICATI IN DATE DIVERSE PROMOSSI DA LAVORATORI IN SOMMINISTRAZIONE. AFFIDAMENTO DEL SERVIZIO DI PATROCINIO LEGALE <i>DIVERSI</i>	18.080,40	2.596,41	0,00	15.483,99
1.03.02.99.002	380	2018	93	Impegno re-imputato dall'esercizio 2017: RICORSI INNANZI AD AUTORITA' GIUDIZIARIE DIVERSE NOTIFICATI IN DATE DIVERSE PROMOSSI NEI CONFRONTI DI ARIF. AFFIDAMENTO DEL SERVIZIO DI PATROCINIO LEGALE AD... <i>DIVERSI</i>	126.895,72	14.756,20	0,00	112.139,52
1.03.02.99.002	380	2018	94	Impegno re-imputato dall'esercizio 2017: COMPETENZE LEGALI DCS 14,16,17/2017 <i>DIVERSI</i>	2.998,78	1.414,00	0,00	1.584,78
1.03.02.99.002	380	2018	140	RICORSO INNANZI AL TRIBUNALE DI BARI PROMOSSI DA CIPRIANI EMANUELE. AFFIDAMENTO DEL SERVIZIO DI PATROCINIO LEGALE ALL'AVV. ANGELA DE MARIO <i>DE MARIO ANGELA</i>	500,64	312,00	0,00	188,64
1.03.02.99.002	380	2018	170	RICORSO INNANZI AL TRIBUNALE DI BARI PROMOSSI DA MARCONI FRANCESCO. AFFIDAMENTO DEL SERVIZIO DI PATROCINIO LEGALE ALL'AVV. MICHELE SORGENTE <i>DIVERSI</i>	206,02	0,00	0,00	206,02
1.03.02.99.002	380	2018	171	RICORSO INNANZI AL TRIBUNALE DI BARI PROMOSSI DA CIPRIANI EMANUELE. AFFIDAMENTO DEL SERVIZIO DI PATROCINIO LEGALE ALL'AVV. GAETANO FIORETTI <i>DIVERSI</i>	507,52	0,00	0,00	507,52
1.03.02.99.002	380	2018	173	RICORSO IN APPELLO INNANZI ALLA CORETD I APPELLO DEL TRIBUNALE DI BARI PROMOSSI DA ARIF PUGLIA CONTRO PIGLIONICO VINCENZO. AFFIDAMENTO DEL SERVIZIO DI PATROCINIO LEGALE ALL'AVV. SALVATORE CAMPANELLI <i>CAMPANELLI SALVATORE</i>	3.894,40	0,00	0,00	3.894,40
1.03.02.99.002	380	2018	223	RICORSO INNANZI AL TRIBUNALE DI BARI PROMOSSI DA CIPRIANI EMANUELE. AFFIDAMENTO DEL SERVIZIO DI PATROCINIO LEGALE ALL'AVV. DOMENICO MASTROLIA <i>MASTROLIA DOMENICO</i>	5.709,60	0,00	0,00	5.709,60
1.03.02.99.002	380	2018	226	RICORSO INNANZI AL TRIBUNALE DI BARI PROMOSSI DA CIPRIANI EMANUELE. AFFIDAMENTO DEL SERVIZIO DI PATROCINIO LEGALE ALL'AVV. FIORETTI GAETANO <i>FIORETTI GAETANO</i>	3.045,12	0,00	0,00	3.045,12
1.03.02.99.002	380	2018	496	RICORSI INNANZI AL TRIBUNALE DI BARI PROMOSSI DA PORRO GIUSEPPE E GAMMINO SAVINO AFFIDAMENTO DEL SERVIZIO DI PATROCINIO LEGALE ALL'AVV. FRANCESCO EDMONDO STOLFA. <i>STOLFA FRANCESCO EDMONDO</i>	1.966,64	0,00	0,00	1.966,64
1.03.02.99.002	380	2018	587	RICORSO INNANZI AL TRIBUNALE DI BARI PROMOSSI DA TARTARELLI COSIMO. AFFIDAMENTO DEL SERVIZIO DI PATROCINIO LEGALE ALL'AVV. GIACOMO CUONZO <i>CUONZO GIACOMO</i>	1.903,20	0,00	0,00	1.903,20
1.03.02.99.002	380	2018	884	RICORSI TRIBUNALE DI BARI E TARANTO PROMOSSI DA DI BRINDISI VITO, LOCAPUTO VINCENZO E ALVISI GIUSEPPE - SERVIZIO DI PATROCINIO LEGALE ALL'AVV. LORENZO GIACOVELLI. CIG Z8422A2F2B <i>GIACOVELLI LORENZO</i>	2.093,52	0,00	0,00	2.093,52

1.03.02.99.002	380	2018	905	RICORSO INNANZI AL TRIBUNALE DI BARI PROMOSSO DA SOLITO MARCO. AFFIDAMENTO DEL SERVIZIO DI PATROCINIO LEGALE ALL'AVV. FRANCESCO EDMONDO STOLFA. CIG: Z3322CB218. <i>STOLFA FRANCESCO EDMONDO</i>	444,08	0,00	0,00	444,08
1.03.02.99.002	380	2018	907	RICORSO INNANZI AL TRIBUNALE DI BARI PROMOSSO DA ARGESE MARTINO. AFFIDAMENTO DEL SERVIZIO DI PATROCINIO LEGALE ALL'AVV. FRANCESCO MASI. CIG: Z0A22BF594 <i>MASI FRANCESCO</i>	454,76	317,20	0,00	137,56
1.03.02.99.002	380	2018	908	OGGETTO: RICORSO INNANZI AL TRIBUNALE DI BARI PROMOSSO DA FANTASIA BARTOLOMEO - AFFIDAMENTO DEL SERVIZIO DI PATROCINIO LEGALE ALL'AVV. MICHELE SORGENTE. CIG: Z2522D1159 <i>SORGENTE MICHELE</i>	2.014,78	0,00	0,00	2.014,78
1.03.02.99.002	380	2018	909	OGGETTO: RICORSI INNANZI AL TRIBUNALE DI LECCE PROMOSSO DA SCIOLTI SERGIO. AFFIDAMENTO DEL SERVIZIO DI PATROCINIO LEGALE ALL'AVV. DOMENICO MASTROLIA. CIG: Z5522BF62F <i>MASTROLIA DOMENICO</i>	5.809,60	0,00	0,00	5.809,60
1.03.02.99.002	380	2018	911	RICORSO INNANZI AL TRIBUNALE DI BARI PROMOSSO DA D'ERRICO QUIRICO. AFFIDAMENTO DEL SERVIZIO DI PATROCINIO LEGALE ALL'AVV. PAOLA FLORIO. CIG: ZDB226B9B9 <i>FLORIO PAOLA</i>	1.347,84	0,00	0,00	1.347,84
1.03.02.99.002	380	2018	913	RICORSI INNANZI AL TRIBUNALE DI BARI PROMOSSI DA CIOLECCHIA DOMENICO E SINISI MICHELE AFFIDAMENTO DEL SERVIZIO DI PATROCINIO LEGALE ALL'AVV. CAPODIECI E SPINOSA. CIG: Z1322D1261 <i>CAPODIECI ANTONIO</i>	2.791,36	0,00	0,00	2.791,36
1.03.02.99.002	380	2018	914	RICORSO INNANZI AL TRIBUNALE DI BARI PROMOSSO DA DE MAGLIO GABRIELE AFFIDAMENTO DEL SERVIZIO DI PATROCINIO LEGALE ALL'AVV. DOMENICO MASTROLIA. CIG: ZE9226B79D <i>MASTROLIA DOMENICO</i>	5.709,60	0,00	0,00	5.709,60
1.03.02.99.002	380	2018	915	RICORSO INNANZI AL TRIBUNALE DI BARI PROMOSSO DA TRAMACERE ROCCO- AFFIDAMENTO DEL SERVIZIO DI PATROCINIO LEGALE ALL'AVV. PAOLA FLORIO. CIG Z2722D11E3 <i>FLORIO PAOLA</i>	874,20	0,00	0,00	874,20
1.03.02.99.002	380	2018	925	RICORSO INNANZI AL TRIBUNALE DI LECCE PROMOSSO DA DELLI NOCI FEDERICO. AFFIDAMENTO DEL SERVIZIO DI PATROCINIO LEGALE ALL'AVV. ROSARIA ROMANO <i>DIVERSI</i>	2.918,24	0,00	0,00	2.918,24
1.03.02.99.002	380	2018	926	RICORSO INNANZI AL TRIBUNALE DI BARI PROMOSSO DA FASANELLA DOMENICO. AFFIDAMENTO DEL SERVIZIO DI PATROCINIO LEGALE ALL'AVV. NICOLA DIOMEDE - CIG ZA422FCD51 <i>DIOMEDE NICOLA</i>	909,62	0,00	0,00	909,62
1.03.02.99.002	380	2018	957	RICORSO INNANZI AL TRIBUNALE DI BARI PROMOSSO DA ALBANESE MARTINO. AFFIDAMENTO DEL SERVIZIO DI PATROCINIO LEGALE ALL'AVV. LORENZO GIACOVELLI. <i>GIACOVELLI LORENZO</i>	1.459,12	0,00	0,00	1.459,12
1.03.02.99.002	380	2018	958	RICORSO INNANZI AL TRIBUNALE DI BARI PROMOSSO DA D'AMATO ANTONINO. AFFIDAMENTO DEL SERVIZIO DI PATROCINIO LEGALE ALL'AVV. GIACOMO CUONZO <i>CUONZO GIACOMO</i>	2.625,61	1.872,00	0,00	753,61
1.03.02.99.002	380	2018	1266	RICORSO INNANZI AL TRIBUNALE DI BARI PROMOSSO DA LONARDELLI GIANFRANCO. AFFIDAMENTO DEL SERVIZIO DI PATROCINIO LEGALE ALL'AVV. MONICA GRASSI. <i>GRASSI MONICA</i>	523,28	0,00	0,00	523,28
1.03.02.99.002	380	2018	1267	RICORSI INNANZI AL TRIBUNALE DI BARI PROMOSSI DA N.14 RICORRENTI DIPENDENTI EX SMA . AFFIDAMENTO DEL SERVIZIO DI PATROCINIO LEGALE ALLO STUDIO ASSOCIATO CATALDO E PIERLUIGI BALDUCCI. <i>DIVERSI</i>	25.023,92	0,00	0,00	25.023,92

1.03.02.99.002	380	2018	1282	RICORSI INNANZI AL TRIBUNALE DI BARI PROMOSSI DA N.19 RICORRENTI EX SMA VARI. AFFIDAMENTO DEL SERVIZIO DI PATROCINIO LEGALE ALL'AVV. DOMENICO MASTROLIA <i>MASTROLIA DOMENICO</i>	19.628,16	0,00	0,00	19.628,16
1.03.02.99.002	380	2018	1293	RICORSI INNANZI AL TRIBUNALE DI BARI PROMOSSI DA N. 9 RICORRENTI EX SMA. AFFIDAMENTO DEL SERVIZIO DI PATROCINIO LEGALE ALL'AVV. NINO SEBASTIANO MATASSA <i>DIVERSI</i>	27.998,91	0,00	0,00	27.998,91
1.03.02.99.002	380	2018	1294	RICORSI INNANZI AL TRIBUNALE DI BARI PROMOSSI DA N. 11 RICORRENTI EX SMA VARI. AFFIDAMENTO DEL SERVIZIO DI PATROCINIO LEGALE ALL'AVV. GAETANO FIORETTI. <i>FIORETTI GAETANO</i>	6.371,77	0,00	0,00	6.371,77
1.03.02.99.002	380	2018	1295	SALDO PER RICORSI INNANZI AL TRIBUNALE DI LECCE PROMOSSI DA N.10 RICORRENTI LAVORATORI IN SOMMINISTRAZIONE. AFFIDAMENTO DEL SERVIZIO DI PATROCINIO LEGALE AGLI AVVOCATI CATALDO E PIERLUIGI BALDUCCI. <i>BALDUCCI CATALDO</i>	3.773,60	0,00	0,00	3.773,60
1.03.02.99.002	380	2018	1312	RICORSO INNANZI ALLA CORTE DI APPELLO DI BARI – SEZ. LAVORO PROMOSSO DA MASTRANGELO GIANGIUSEPPE. AFFIDAMENTO DEL SERVIZIO DI PATROCINIO LEGALE ALL'AVV. GIOVANNA GONNELLA <i>GONNELLA GIOVANNA</i>	3.490,05	0,00	0,00	3.490,05
1.03.02.99.002	380	2018	1568	: RICORSI INNANZI AL TRIBUNALE DI BARI PROMOSSI DA MUIA G., MAGGI C., DI BELLA I. RAMPINO G.E MISI G.. AFFIDAMENTO DEL SERVIZIO DI PATROCINIO LEGALE ALL'AVV. SIMONA VITUCCI <i>VITUCCI SIMONA</i>	4.487,00	0,00	0,00	4.487,00
1.03.02.99.002	380	2018	1790	RICORSO INNANZI ALLA CORTE DI CASSAZIONE PROMOSSO DA ARIF PUGLIA. AFFIDAMENTO DEL SERVIZIO DI PATROCINIO LEGALE ALL'AVV. ROSARIA ROMANO <i>ROMANO ROSARIA</i>	7.277,00	4.713,73	0,00	2.563,27
1.03.02.99.002	380	2018	1791	RICORSO INNANZI ALLA CORTE DI APPELLO DI LECCE – SEZ. LAVORO PROMOSSO DA ARIF CONTRO CARROZZO DANTE. AFFIDAMENTO DEL SERVIZIO DI PATROCINIO LEGALE ALL'AVV. ANTONIO CAPODIECI E MARIA SPINOSA <i>DIVERSI</i>	4.648,20	0,00	0,00	4.648,20
1.03.02.99.002	380	2018	1792	RICORSI INNANZI AL TRIBUNALE DI LECCE PROMOSSI DA N.2 RICORRENTI LAVORATORI IN SOMMINISTRAZIONE. AFFIDAMENTO DEL SERVIZIO DI PATROCINIO LEGALE AGLI AVVOCATI CATALDO E PIERLUIGI BALDUCCI <i>DIVERSI</i>	4.377,36	0,00	0,00	4.377,36
1.03.02.99.002	380	2018	2047	AFFIDAMENTO INCARICO LEGALE PER GIUDIZI PENDENTI INNANZI AL TRIBUNALE DI BARI SEZ. LAVORO - SICILIANO VITA M. E BONO ANNARITA <i>VITUCCI SIMONA</i>	1.796,00	0,00	0,00	1.796,00
1.03.02.99.002	380	2018	2048	RICORSO INNANZI AL TRIBUNALE DI TARANTO PROMOSSO DA BIANCO ANGELO AFFIDAMENTO DEL SERVIZIO DI PATROCINIO LEGALE ALL'AVV. MICHELE ZONNO <i>ZONNO MICHELE</i>	2.918,24	0,00	0,00	2.918,24
1.03.02.99.002	380	2018	2049	RICORSO INNANZI AL TRIBUNALE DI BARI PROMOSSO DA SETTE NICOLA. AFFIDAMENTO DEL SERVIZIO DI PATROCINIO LEGALE ALL'AVV. ANGELA DE MARIO. <i>DE MARIO ANGELA</i>	1.237,08	0,00	0,00	1.237,08
1.03.02.99.002	380	2018	2053	RICORSO INNANZI AL TRIBUNALE DI BRINDISI PROMOSSO DA CERASINO COSIMO. AFFIDAMENTO DEL SERVIZIO DI PATROCINIO LEGALE ALL'AVV.ALESSANDRA RIZZO. <i>RIZZO ALESSANDRA</i>	1.265,81	0,00	0,00	1.265,81
1.03.02.99.002	380	2018	2054	RICORSO INNANZI AL TRIBUNALE DI BARI PROMOSSO DA CALDAROLA PAOLO. AFFIDAMENTO DEL SERVIZIO DI PATROCINIO LEGALE ALL'AVV. NICOLA DIOMEDE <i>DIOMEDE NICOLA</i>	1.461,90	0,00	0,00	1.461,90

1.03.02.99.002	380	2018	2056	RICORSO INNANZI ALLA CORTE DI APPELLO DI LECCE – SEZ. LAVORO – SEZ. DISTACCATA DI TARANTO PROMOSSO DA PISCONTI A. E MASSARO C. AFFIDAMENTO DEL SERVIZIO DI PATROCINIO LEGALE ALL'AVV. MICHELE ZONNO <i>ZONNO MICHELE</i>	6.954,17	0,00	0,00	6.954,17
1.03.02.99.002	380	2018	2281	: RICORSO INNANZI AL TRIBUNALE DI BARI PROMOSSO DA D'ALUISIO LOREDANA AFFIDAMENTO DEL SERVIZIO DI PATROCINIO LEGALE ALL'AVV. PAOLA FLORIO <i>FLORIO PAOLA</i>	1.750,95	0,00	0,00	1.750,95
1.03.02.99.002	380	2018	2282	RICORSO INNANZI AL TRIBUNALE DI BARI PROMOSSO DA D'ANGELLA GIUSEPPE. AFFIDAMENTO DEL SERVIZIO DI PATROCINIO LEGALE ALL'AVV. NICOLA DIOMEDE <i>DIOMEDE NICOLA</i>	1.355,99	0,00	0,00	1.355,99
1.03.02.99.002	380	2018	2283	RICORSO INNANZI AL TRIBUNALE DI BARI PROMOSSO DA DI NOIA MATTEO. AFFIDAMENTO DEL SERVIZIO DI PATROCINIO LEGALE ALL'AVV. TERESA GIACOVELLI <i>GIACOVELLI TERESA</i>	364,78	0,00	0,00	364,78
1.03.02.99.002	380	2018	2284	RICORSI INNANZI AL TRIBUNALE DI BARI PROMOSSI DA N. 10 DIPENDENTI. AFFIDAMENTO DEL SERVIZIO DI PATROCINIO LEGALE ALL'AVV. DOROTEA DUBOIS <i>DUBOIS DOROTEA</i>	4.158,49	0,00	0,00	4.158,49
1.03.02.99.002	380	2018	2285	RICORSO INNANZI AL TRIBUNALE DI TARANTO PROMOSSO DA FANULI GIOVANNI. AFFIDAMENTO DEL SERVIZIO DI PATROCINIO LEGALE ALL'AVV. VINCENZA ZUCCARO <i>ZUCCARO VINCENZA</i>	5.023,20	0,00	0,00	5.023,20
1.03.02.99.002	380	2018	2286	RICORSO INNANZI AL TRIBUNALE DI LECCE PROMOSSO DA MARINACI ALESSANDRO. AFFIDAMENTO DEL SERVIZIO DI PATROCINIO LEGALE ALL'AVV. ALESSANDRA RIZZO <i>RIZZO ALESSANDRA</i>	2.345,80	0,00	0,00	2.345,80
1.03.02.99.002	380	2018	2287	RICORSO INNANZI AL TRIBUNALE DI BARI PROMOSSO DA MARINELLI A. PIU' 36 (TRENTASEI). AFFIDAMENTO DEL SERVIZIO DI PATROCINIO LEGALE ALL'AVV. DOROTEA DUBOIS <i>DUBOIS DOROTEA</i>	2.188,68	0,00	0,00	2.188,68
1.03.02.99.002	380	2018	2288	RICORSO INNANZI AL TRIBUNALE DI BARI PROMOSSO DA MONTEODORO LORENZO. AFFIDAMENTO PATROCINIO LEGALE ALL'AVV. ANTONIO MANZARI <i>DIVERSI</i>	1.982,94	0,00	0,00	1.982,94
1.03.02.99.002	380	2018	2289	RICORSO INNANZI AL TRIBUNALE DI BARI PROMOSSO DA PORRO GIUSEPPE. AFFIDAMENTO DEL SERVIZIO DI PATROCINIO LEGALE ALL'AVV. PIETRO DEMOLA <i>DEMOLA PIETRO</i>	1.825,36	0,00	0,00	1.825,36
1.03.02.99.002	380	2018	2290	RICORSO INNANZI AL TRIBUNALE DI LECCE PROMOSSO DA PRATO ELIO. AFFIDAMENTO DEL SERVIZIO DI PATROCINIO LEGALE ALL'AVV. CARLO MARULLI. <i>Studio Legale Associato Bonanno - Quarta - Marulli</i>	4.085,54	0,00	0,00	4.085,54
1.03.02.99.002	380	2018	2291	RICORSO INNANZI AL TRIBUNALE DI BARI PROMOSSO DA RECCHIA NICOLA. AFFIDAMENTO DEL SERVIZIO DI PATROCINIO LEGALE ALL'AVV. MONICA GRASSI. <i>GRASSI MONICA</i>	3.335,64	1.667,83	0,00	1.667,81
1.03.02.99.002	380	2018	2292	RICORSO INNANZI AL TRIBUNALE DI BARI PROMOSSO DA ROMEO ALFONSO. AFFIDAMENTO DEL SERVIZIO DI PATROCINIO LEGALE ALL'AVV. GAETANO FIORETTI <i>FIORETTI GAETANO</i>	3.109,60	1.354,00	0,00	1.755,60
1.03.02.99.002	380	2018	2294	RICORSO INNANZI AL TRIBUNALE DI BARI PROMOSSO DA SAVINO GIOVANNI. AFFIDAMENTO DEL SERVIZIO DI PATROCINIO LEGALE ALL'AVV. FRANCESCO MASI <i>MASI FRANCESCO</i>	570,86	0,00	0,00	570,86

1.03.02.99.002	380	2018	2295	RICORSI INNANZI AL TRIBUNALE DI BARI PROMOSSO DA SERRA A. M.. E DIMA S. - AFFIDAMENTO DEL SERVIZIO DI PATROCINIO LEGALE ALL'AVV. SALVATORE CAMPANELLI <i>CAMPANELLI SALVATORE</i>	5.836,48	0,00	0,00	5.836,48
1.03.02.99.002	380	2018	2296	RICORSO INNANZI AL TRIBUNALE DI BARI PROMOSSO DA SPINELLI GIOVANNI AFFIDAMENTO DEL SERVIZIO DI PATROCINIO LEGALE ALL'AVV. PAOLA FLORIO <i>FLORIO PAOLA</i>	1.750,95	0,00	0,00	1.750,95
1.03.02.99.002	380	2018	2297	RICORSO INNANZI AL TRIBUNALE DI BARI PROMOSSO DA TARTARELLI COSIMO. AFFIDAMENTO DEL SERVIZIO DI PATROCINIO LEGALE ALL'AVV. GAETANO FIORETTI <i>FIORETTI GAETANO</i>	3.109,60	1.556,80	0,00	1.552,80
1.03.02.99.002	380	2018	2298	RICORSI INNANZI AL TRIBUNALE DI BARI PROMOSSO DA TASSIELLI M., UNGARO G., ZENZOLA S., ACQUAFREDDA F. E CAPOZZOLO V. AFFIDAMENTO DEL SERVIZIO DI PATROCINIO LEGALE ALL'AVV. GIACOMO CUONZO <i>CUONZO GIACOMO</i>	7.296,55	0,00	0,00	7.296,55
1.03.02.99.002	380	2018	2299	RICORSI INNANZI AL TRIBUNALE DI BARI PROMOSSI DA VERRIELLO F., PAPARUSSO A., CILIBERTI D. E MINAFRA V.. AFFIDAMENTO PATROCINIO LEGALE AVV. ANTONIO MANZARI <i>DIVERSI</i>	10.213,84	0,00	0,00	10.213,84
1.03.02.99.002	380	2018	2300	RICORSO INNANZI AL TRIBUNALE DI FOGGIA PROMOSSO DA VILLANI ROBERTO. AFFIDAMENTO DEL SERVIZIO DI PATROCINIO LEGALE ALL'AVV. EROS NIMO <i>NIMO EROS</i>	2.990,00	1.497,00	0,00	1.493,00
1.03.02.99.002	380	2018	2410	RICORSO INNANZI ALLA CORTE DI APPELLO DI LECCE – SEZ. LAVORO – SEZ. DISTACCATA DI TARANTO PROMOSSO DA BARBETTA ANGELO AFFIDAMENTO DEL SERVIZIO DI PATROCINIO LEGALE ALL'AVV. MICHELE ZONNO. <i>ZONNO MICHELE</i>	4.117,01	0,00	0,00	4.117,01
1.03.02.99.002	380	2018	2459	RICORSO INNANZI AL TRIBUNALE DI BARI PROMOSSO DA PATERNOSTER SAVERIO AFFIDAMENTO DEL SERVIZIO DI PATROCINIO LEGALE ALL'AVV. GIACOMO CUONZO <i>CUONZO GIACOMO</i>	3.764,52	0,00	0,00	3.764,52
1.03.02.99.002	380	2018	2461	RICORSO IN APPELLO AVVERSO LA SENTENZA N. 2602/18 RESA DAL TRIBUNALE DI BARI SEZ. LAV. PROMOSSO DA ARIF CONTRO D'AMICO D., D'ERRICO Q. E ZIZZI Q.. AFFIDAMENTO SERVIZIO AVV ANGELA DE MARIO <i>DE MARIO ANGELA</i>	1.666,83	0,00	0,00	1.666,83
1.03.02.99.002	380	2018	2463	RICORSO INNANZI AL TRIBUNALE DI BARI PROMOSSO DA VILLANI ORONZO. AFFIDAMENTO DEL SERVIZIO DI PATROCINIO LEGALE ALL'AVV. SIMONA VITUCCI <i>VITUCCI SIMONA</i>	899,00	0,00	0,00	899,00
1.03.02.99.002	380	2018	2464	RICORSO INNANZI AL TRIBUNALE DI BARI PROMOSSO DA FERARRA SILVANA AFFIDAMENTO DEL SERVIZIO DI PATROCINIO LEGALE ALL'AVV. GIUSEPPE PICCIOLA <i>PICCIOLA GIUSEPPE</i>	1.823,90	0,00	0,00	1.823,90
1.03.02.99.002	380	2018	2815	OPPOSIZIONE A DECRETO INGIUNTIVO TRIBUNALE DI BARI E TARANTO PROMOSSI DA LISCHIO O., GIANNINI A., COLUCCI M., MASTROVITO G. E CALOGIURI M,A. - AFFIDAMENTO INCARICO DI PATROCINIO LEGALE BALDUCCI <i>DIVERSI</i>	7.295,60	0,00	0,00	7.295,60
1.03.02.99.002	380	2018	2848	RICORSO INNANZI ALLA CORTE DI CASSAZIONE PROMOSSO DA ARIF PUGLIA. AFFIDAMENTO DELL'INCARICO DI PATROCINIO LEGALE ALL'AVV. ROSARIA ROMANO -compreso contributo unificato di 1.500 euro <i>ROMANO ROSARIA</i>	6.793,57	3.291,55	0,00	3.502,02
1.03.02.99.002	380	2018	2898	RICORSI INNANZI AL TRIBUNALE DI BARI COLASUONNO FABIO E COLASUONNO LUCIO. AFFIDAMENTO DEL SERVIZIO DI PATROCINIO LEGALE ALL'AVV. GAETANO FIORETTI <i>FIORETTI GAETANO</i>	7.774,00	3.111,60	0,00	4.662,40

1.03.02.99.002	380	2018	2995	RICORSO INNANZI AL TRIBUNALE DI BARI PROMOSSO DA PEPE VIVIANA C/ARIF. AFFIDAMENTO DELL'INCARICO DI PATROCINIO LEGALE ALL'AVV. NINO SEBASTIANO MATASSA <i>DIVERSI</i>	11.373,84	0,00	0,00	11.373,84
1.03.02.99.002	380	2018	2996	RICORSO INNANZI AL TRIBUNALE DI FOGGIA PROMOSSO DA DE MARTINO NAZARIO. AFFIDAMENTO DELL'INCARICO DI PATROCINIO LEGALE ALL'AVV. ANTONIO MANZARI <i>DIVERSI</i>	11.373,84	0,00	0,00	11.373,84
1.03.02.99.002	380	2018	3113	RICORSO INNANZI AL TRIBUNALE DI BARI PROMOSSO DAL SIG. MALDERA GIULIO. AFFIDAMENTO DELL'INCARICO DI PATROCINIO LEGALE ALL'AVV. GAETANO FIORETTI <i>FIORETTI GAETANO</i>	444,08	0,00	0,00	444,08
1.03.02.99.002	380	2018	3133	RICORSO INNANZI AL TRIBUNALE DI BARI PROMOSSO DA GAMMINO SAVINO. AFFIDAMENTO DELL'INCARICO DI PATROCINIO LEGALE ALL'AVV. PAOLA FASCIANO <i>FASCIANO PAOLA</i>	418,60	169,44	0,00	249,16
1.03.02.99.002	380	2018	3153	RICORSO PER DECRETO INGIUNTIVO INNANZI AL GIUDICE DI PACE DI BARI PROMOSSO DA ARIF CONTRO VENEZIANI VITO. AFFIDAMENTO DELL'INCARICO DI PATROCINIO LEGALE AGLI AVV.TI ANTONIO CAPODIECI E MARIA SPINOSA. <i>CAPODIECI ANTONIO</i>	500,00	0,00	0,00	500,00
1.03.02.99.002	380	2018	3271	RICORSI PER DECRETO INGIUNTIVO INNANZI AL GIUDICE DI PACE ED AL TRIBUNALE DI BARI PROMOSSI DA ARIF CONTRO DEBITORI VARI. AFFIDAMENTO DELL'INCARICO DI PATROCINIO LEGALE AGLI AVV.TI CAPODIECI E SPINOSA <i>SPINOSA MARIA</i>	1.000,00	0,00	0,00	1.000,00
1.03.02.99.002	380	2018	3459	RICORSO INNANZI AL TRIBUNALE DI BARI PROMOSSO DA ARGESE MARTINO. AFFIDAMENTO DELL'INCARICO DI PATROCINIO LEGALE ALL'AVV. VINCENZA ZUCCARO. <i>ZUCCARO VINCENZA</i>	5.740,80	0,00	0,00	5.740,80
1.03.02.99.002	380	2018	3460	RICORSO INNANZI AL TRIBUNALE DI BARI PROMOSSO DA CILIBERTI ROCCO. AFFIDAMENTO DELL'INCARICO DI PATROCINIO LEGALE ALL'AVV. SALVATORE CAMPANELLI <i>CAMPANELLI SALVATORE</i>	4.172,51	0,00	0,00	4.172,51
1.03.02.99.002	380	2018	3461	RICORSO INNANZI AL TRIBUNALE DI BARI PROMOSSO DA MARCONE FRANCESCO. AFFIDAMENTO DELL'INCARICO DI PATROCINIO LEGALE ALL'AVV. GIACOMO CUONZO <i>CUONZO GIACOMO</i>	3.647,80	0,00	0,00	3.647,80
1.03.02.99.002	380	2018	3462	RICORSO INNANZI ALLA CORTE DI APPELLO DI BARI – SEZIONE LAVORO PROMOSSO DA ARIF CONTRO CAPOTORTO FRANCESCO. AFFIDAMENTO DELL'INCARICO DI PATROCINIO LEGALE ALL'AVV. GIACOMO CUONZO. <i>CUONZO GIACOMO</i>	4.093,71	0,00	0,00	4.093,71
1.03.02.99.002	380	2018	3463	RICORSO INNANZI ALLA CORTE DI APPELLO DI BARI – SEZIONE LAVORO PROMOSSO DA ARIF CONTRO D'AMATO VINCENZO. AFFIDAMENTO DELL'INCARICO DI PATROCINIO LEGALE ALL'AVV. GAETANO FIORETTI. <i>FIORETTI GAETANO</i>	2.141,41	0,00	0,00	2.141,41
1.03.02.99.002	380	2018	3464	RICORSO INNANZI AL TRIBUNALE DI BARI PROMOSSO DA D'ANGELLA GIUSEPPE. AFFIDAMENTO DELL'INCARICO DI PATROCINIO LEGALE ALL'AVV. GIUSEPPE PICCIOLA <i>PICCIOLA GIUSEPPE</i>	6.954,17	2.282,05	0,00	4.672,12
1.03.02.99.002	380	2018	3465	RICORSO INNANZI AL TRIBUNALE DI BARI PROMOSSO DA RECCHIA NICOLA. AFFIDAMENTO DELL'INCARICO DI PATROCINIO LEGALE ALL'AVV. FRANCESCO MASI <i>MASI FRANCESCO</i>	1.196,00	418,00	0,00	778,00
1.03.02.99.002	380	2018	3466	RICORSO INNANZI ALLA CORTE DI APPELLO DI BARI – SEZIONE LAVORO PROMOSSO DA ARIF CONTRO PERNA LORENZO. AFFIDAMENTO DELL'INCARICO DI PATROCINIO LEGALE ALL'AVV. GIUSEPPE PICCIOLA <i>PICCIOLA GIUSEPPE</i>	8.310,79	2.952,15	0,00	5.358,64

1.03.02.99.002	380	2018	3467	RICORSI INNANZI ALLA CORTE DI APPELLO DI BARI – SEZIONE LAVORO PROMOSSE DA ARIF CONTRO D'AMATO ANTONINO, D'ANGELLA GIUSEPPE E MACIRELLA PASQUALE. AFFIDAMENTO INCARICO DI PATROCINIO LEGALE AVV FIORETTI <i>FIORETTI GAETANO</i>	7.244,48	0,00	0,00	7.244,48
1.03.02.99.002	380	2018	3468	RICORSO INNANZI AL TRIBUNALE DI BARI PROMOSSO DA D'URSO ANNA RITA. AFFIDAMENTO DELL'INCARICO DI PATROCINIO LEGALE ALL'AVV. SIMONA VITUCCI <i>VITUCCI SIMONA</i>	1.078,40	0,00	0,00	1.078,40
1.03.02.99.002	380	2018	3469	RICORSI INNANZI AL TRIBUNALE DI BARI PROMOSSE DAI SIGG. PICCINONNA BENEDETTO E MICHELE MARRONE. AFFIDAMENTO DELL'INCARICO DI PATROCINIO LEGALE ALL'AVV. MICHELE SBIROLI. <i>SBIROLI MICHELE</i>	1.459,12	0,00	0,00	1.459,12
1.03.02.99.002	380	2018	3559	INTEGRAZIONE IMPEGNO DI SPESA AVV. MATASSA PROCEDIMENTO CALABRESE M. C/ARIF - AVV. MATASSA SEBASTIANO <i>DIVERSI</i>	6.391,49	0,00	0,00	6.391,49
1.03.02.99.002	380	2018	3591	RICORSI PER DECRETO INGIUNTIVO INNANZI AL GIUDICE DI PACE PROMOSSE DA ARIF CONTRO DEBITORI VARI. AFFIDAMENTO DELL'INCARICO DI PATROCINIO LEGALE AGLI AVV.TI ANTONIO CAPODIECI E MARIA SPINOSA <i>SPINOSA MARIA</i>	7.651,15	0,00	0,00	7.651,15
1.03.02.99.002	380	2018	3592	RICORSI INNANZI AL TRIBUNALE DI BARI PROMOSSE DA DI ROMA MICHELE E SPEZZACATENA FRANCESCO. AFFIDAMENTO DELL'INCARICO DI PATROCINIO LEGALE ALL'AVV. FRANCESCO EDMONDO STOLFA <i>STOLFA FRANCESCO EDMONDO</i>	7.295,60	2.537,60	0,00	4.758,00
1.03.02.99.002	380	2018	3593	RICORSO INNANZI AL TRIBUNALE DI BARI PROMOSSO DA IANIERI SALVATORE. AFFIDAMENTO DELL'INCARICO DI PATROCINIO LEGALE ALL'AVV. MICHELE SORGENTE <i>SORGENTE MICHELE</i>	5.821,89	2.328,76	0,00	3.493,13
1.03.02.99.002	380	2018	3594	RICORSO INNANZI AL TRIBUNALE DI LECCE PROMOSSO DA TRAMACERE ROCCO. AFFIDAMENTO DELL'INCARICO DI PATROCINIO LEGALE ALL'AVV. MARINO F. GIAUSA <i>GIAUSA MARINO FRANCESCO GIULIO</i>	4.069,50	1.334,25	0,00	2.735,25
1.03.02.99.002	380	2018	3597	ATTO DI CITAZIONE INNANZI AL TRIBUNALE DI BARI PROMOSSO DA SOCIETA' AGRICOLA AGRIPUGLIA S.S. AFFIDAMENTO DELL'INCARICO DI PATROCINIO LEGALE ALL'AVV. ARIANNA ABRUZZESE <i>DIVERSI</i>	11.082,02	3.633,44	0,00	7.448,58
1.03.02.99.002	380	2018	3598	RICORSI INNANZI AL TRIBUNALE DI BARI PROMOSSE DA N.4 RICORRENTI EX SMA VARI. AFFIDAMENTO DELL'INCARICO DI PATROCINIO LEGALE ALL'AVV. GAETANO FIORETTI <i>FIORETTI GAETANO</i>	6.582,78	0,00	0,00	6.582,78
1.03.02.99.002	380	2018	3605	RICORSO INNANZI AL TRIBUNALE DI BARI PROMOSSO DA D'AMICO DOMENICO. AFFIDAMENTO DELL'INCARICO DI PATROCINIO LEGALE ALL'AVV. PAOLA FLORIO. <i>FLORIO PAOLA</i>	1.982,94	652,15	0,00	1.330,79
1.03.02.99.002	380	2018	3606	RICORSO INNANZI AL TRIBUNALE DI LECCE PROMOSSO DA FORTE GIUSEPPE ROCCO. AFFIDAMENTO DELL'INCARICO DI PATROCINIO LEGALE ALL'AVV. D'AMATO DANIELE <i>D'AMATO DANIELE</i>	3.000,00	1.202,00	0,00	1.798,00
1.03.02.99.002	380	2018	3607	RICORSO INNANZI AL TRIBUNALE DI LECCE PROMOSSO DA ALESSANDRA LEZZI. AFFIDAMENTO DELL'INCARICO DI PATROCINIO LEGALE AGLI AVV.TI BALDUCCI <i>BALDUCCI PIERLUIGI</i>	4.377,36	1.750,94	0,00	2.626,42
1.03.02.99.002	380	2018	3608	RICORSI INNANZI AL TRIBUNALE DI LECCE PROMOSSE DA MANCARELLA MARCO E MONTEDORO ANDREA. AFFIDAMENTO DELL'INCARICO DI PATROCINIO LEGALE ALL'AVV. CARLO MARULLI <i>Studio Legale Associato Bonanno - Quarta - Marulli</i>	5.182,79	0,00	0,00	5.182,79

1.03.02.99.002	380	2018	3609	RICORSO INNANZI AL TRIBUNALE DI BARI PROMOSSO DA PALUMBO GIUSEPPE DOMENICO. AFFIDAMENTO DELL'INCARICO DI PATROCINIO LEGALE AGLI AVV.TI CATALDO BALDUCCI E PIERLUIGI BALDUCCI <i>BALDUCCI PIERLUIGI</i>	4.377,36	1.750,94	0,00	2.626,42
1.03.02.99.002	380	2018	3610	RICORSI INNANZI AL TRIBUNALE DI LECCE PROMOSSI DA PAPADIA GIOVANNI E PASQUALE ANTONIO SANAPPO. AFFIDAMENTO DELL'INCARICO DI PATROCINIO LEGALE AGLI AVV.TI CATALDO BALDUCCI E PIERLUIGI BALDUCCI. <i>BALDUCCI CATALDO</i>	8.754,72	3.501,88	0,00	5.252,84
1.03.02.99.002	380	2018	3611	RICORSI TRIBUNALE DI BARI: SPECCHIA BRIGITTE, D'AMICO FILOMENA, MITRANI BRUNO, ANGLANI MASSIMO, PACIFICO VITO SANTORO MARIA, FRATTARUOLO FRANCESCO, TURCHIARULO GRAZIA, LACORTE RAFFAELE, ANGLANI (BIS) <i>MASTROLIA DOMENICO</i>	15.300,00	0,00	0,00	15.300,00
1.03.02.99.002	380	2018	3612	RICORSI INNANZI AL TRIBUNALE DI BARI PROMOSSI DA TINELLA FRANCESCA, DE GIORGI ELISA E LOPERFIDO GIUSEPPE. AFFIDAMENTO DELL'INCARICO DI PATROCINIO LEGALE ALL'AVV. SIMONA VITUCCI <i>VITUCCI SIMONA</i>	5.382,00	2.154,80	0,00	3.227,20
1.03.02.99.002	380	2018	3613	RICORSO INNANZI AL TRIBUNALE DI LECCE PROMOSSO DA VALZANO FERNANDO. AFFIDAMENTO DELL'INCARICO DI PATROCINIO LEGALE AGLI AVV.TI CATALDO BALDUCCI E PIERLUIGI BALDUCCI <i>BALDUCCI CATALDO</i>	4.377,36	1.750,94	0,00	2.626,42
1.03.02.99.002	380	2018	3614	RICORSO INNANZI AL TRIBUNALE DI BRINDISI PROMOSSO DA SICILIA LUIGI. AFFIDAMENTO DELL'INCARICO DI PATROCINIO LEGALE ALL'AVV. FRANCESCA TORSELLO <i>TORSELLO FRANCESCA</i>	2.196,00	721,99	0,00	1.474,01
1.03.02.99.002	380	2018	3615	RICORSO INNANZI AL TRIBUNALE DI FOGGIA PROMOSSO DA ALFARANO ANTONIO. AFFIDAMENTO DELL'INCARICO DI PATROCINIO LEGALE ALL'AVV. BRUNO BIANCHINO <i>DIVERSI</i>	6.954,15	2.781,66	0,00	4.172,49
1.03.02.99.002	380	2018	3616	RICORSO INNANZI AL TRIBUNALE DI LECCE PROMOSSO DA DE PASQUALE ALESSANDRO. AFFIDAMENTO DELL'INCARICO DI PATROCINIO LEGALE ALL'AVV. ALESSANDRA RIZZO <i>RIZZO ALESSANDRA</i>	6.954,17	1.976,00	0,00	4.978,17
1.03.02.99.002	380	2018	3621	RICORSO INNANZI AL TRIBUNALE DI BARI PROMOSSO DA CILIBERTI DOMENICO. AFFIDAMENTO DELL'INCARICO DI PATROCINIO LEGALE ALL'AVV. MASSIMO VERNOLA <i>DIVERSI</i>	4.377,36	1.522,56	0,00	2.854,80
1.03.02.99.002	380	2018	3622	RICORSO INNANZI AL TRIBUNALE DI BARI PROMOSSO DA BOLOGNINO MASSIMO. AFFIDAMENTO DELL'INCARICO DI PATROCINIO LEGALE ALL'AVV. MARCELLO VERNOLA <i>DIVERSI</i>	4.377,36	1.522,56	0,00	2.854,80
1.03.02.99.002	380	2018	3623	RICORSO INNANZI ALLA CORTE DI APPELLO DI BARI – SEZIONE LAVORO PROMOSSO DA ARIF CONTRO BISCOTTI TOMMASO. AFFIDAMENTO DELL'INCARICO DI PATROCINIO LEGALE ALL'AVV. SALVATORE CAMPANELLI <i>CAMPANELLI SALVATORE</i>	7.788,78	3.715,51	0,00	4.073,27
1.03.02.99.002	380	2018	3625	RICORSO INNANZI AL TRIBUNALE DI BARI PROMOSSO DA BUTTAZZO MARIAGRAZIA. AFFIDAMENTO DELL'INCARICO DI PATROCINIO LEGALE ALL'AVV. GIUSEPPE PICCIOLA <i>PICCIOLA GIUSEPPE</i>	6.954,17	2.282,05	0,00	4.672,12
1.03.02.99.002	380	2018	3626	RICORSO INNANZI AL TRIBUNALE DI BARI PROMOSSO DA CENTRONE NICOLA. AFFIDAMENTO DELL'INCARICO DI PATROCINIO LEGALE ALL'AVV. MARIA TERESA MODUGNO <i>DIVERSI</i>	1.625,36	652,15	0,00	973,21
1.03.02.99.002	380	2018	3628	RICORSO INNANZI AL TRIBUNALE DI BRINDISI PROMOSSO DA GREGORIO ANTONIO. AFFIDAMENTO DELL'INCARICO DI PATROCINIO LEGALE ALL'AVV. ILARIA ANNA ELEONORA STALLONE <i>DIVERSI</i>	5.051,40	1.867,76	0,00	3.183,64

1.03.02.99.002	380	2018	3629	RICORSO INNANZI AL TRIBUNALE DI LECCE PROMOSSO DA DE MARCO ANDREA. AFFIDAMENTO DELL'INCARICO DI PATROCINIO LEGALE ALL'AVV. GIOVANNI DE NIGRIS <i>DIVERSI</i>	5.544,66	0,00	0,00	5.544,66
1.03.02.99.002	380	2018	3630	RICORSO INNANZI AL TRIBUNALE DI LECCE PROMOSSO DA LACIRIGNOLA MAURIZIO. AFFIDAMENTO DELL'INCARICO DI PATROCINIO LEGALE ALL'AVV. VINCENZO STEFANO <i>DIVERSI</i>	7.050,90	2.454,49	0,00	4.596,41
1.03.02.99.002	380	2018	3721	INCARICHI LEGALI <i>DIVERSI</i>	17.510,00	7.031,94	0,00	10.478,06
1.03.02.99.002	380	2019	3	RICORSO INNANZI ALLA CORTE DI APPELLO DI BARI – SEZIONE LAVORO PROMOSSO ARIF CONTRO AMODIO NICOLA, CAPOTORTO FRANCESCO E VITTO ANDREA. STUDIO LEGALE BALDUCCI <i>DIVERSI</i>	13.832,08	5.252,84	0,00	8.579,24
1.03.02.99.002	380	2019	4	RICORSO INNANZI AL TRIBUNALE DI LECCE PROMOSSO DA TAMBORRINO MARIA ROSARIA. AFFIDAMENTO DELL'INCARICO DI PATROCINIO LEGALE ALL'AVV. ANDREA CIARDO <i>DIVERSI</i>	5.700,14	2.282,05	0,00	3.418,09
1.03.02.99.002	380	2019	33	RICORSO INNANZI AL TRIBUNALE DI LECCE PROMOSSO DA DE MAROTTA NADIA. AFFIDAMENTO DELL'INCARICO DI PATROCINIO LEGALE ALL'AVV. SILVIA SERINO <i>DIVERSI</i>	2.696,70	0,00	0,00	2.696,70
1.03.02.99.002	380	2019	34	RICORSO INNANZI AL TRIBUNALE DI LECCE PROMOSSO DA TIENE ANTONIO. AFFIDAMENTO DELL'INCARICO DI PATROCINIO LEGALE ALL'AVV. KATIA MALAGNINO <i>DIVERSI</i>	4.956,64	0,00	0,00	4.956,64
1.03.02.99.002	380	2019	102	Impegno re-imputato dall'esercizio 2018: Impegno re-imputato dall'esercizio 2017: IMPEGNO DI SPESA CONFERIMENTO INCARICHI LEGALI DI CUI ALLE DCS NN. 14, 16 E 17/2017 <i>DIVERSI</i>	7.900,00	0,00	0,00	7.900,00
1.03.02.99.002	380	2019	103	Impegno re-imputato dall'esercizio 2018: Impegno re-imputato 2017: Impegno re-imputato dall'esercizio 2016: PROPOSIZIONE DI RICORSO PRESSO TRIBUNALE DI BARI - SEZIONE LAVORO - SIG. A.Z. - AVV. LISI... <i>DIVERSI</i>	1.015,36	0,00	0,00	1.015,36
1.03.02.99.002	380	2019	104	Impegno re-imputato dall'esercizio 2018: Impegno re-imputato 2016-2017: ricorso, innanzi al Tribunale ordinario di Bari – Sezione Lavoro R.G. n. 267/16, da parte del Sig. R.G. - DCS CONFERIMENTO 126... <i>DIVERSI</i>	2.000,00	0,00	0,00	2.000,00
1.03.02.99.002	380	2019	105	Impegno re-imputato dall'esercizio 2018: Impegno re-imputato 2016-2017: Tribunale ordinario di Bari – Sezione Lavoro R.G. n. 4389/15, da parte del Sig. D.M - DELIBERA COSTITUZ. IN GIUDIZIO 117/2016. <i>DENTAMARO NICOLETTA</i>	2.000,00	0,00	0,00	2.000,00
1.03.02.99.002	380	2019	106	Impegno re-imputato dall'esercizio 2018: Impegno re-imputato 2016-2017: Giudizio di lavoro di II grado sig. A.M., innanzi alla Corte d'Appello di Lecce – Sezione distaccata Taranto - Sez. Lavoro- <i>CAROLI GRAZIA</i>	8.235,78	0,00	0,00	8.235,78
1.03.02.99.002	380	2019	107	Impegno re-imputato dall'esercizio 2018: Impegno re-imputato 2016-2017: Corte d'Appello di Lecce – Sezione Distaccata di Taranto – Sezione Lavoro R.G. n. 235/2015 da parte dei Sigg.ri S.G.A., R.V.D. <i>CAROLI GRAZIA</i>	8.235,78	0,00	0,00	8.235,78
1.03.02.99.002	380	2019	108	Impegno re-imputato dall'esercizio 2018: RICORSO INNANZI AL TRIBUNALE DI LECCE PROMOSSO DA TEMPOR. AFFIDAMENTO DELL'INCARICO DI PATROCINIO LEGALE AGLI AVV.TI CATALDO BALDUCCI E PIERLUIGI BALDUCCI <i>BALDUCCI CATALDO</i>	4.377,36	1.750,94	0,00	2.626,42
1.03.02.99.002	380	2019	109	Impegno re-imputato dall'esercizio 2018: RICORSI INNANZI ALLA CORTE DI APPELLO DI BARI – SEZIONE LAVORO PROMOSSI DA ARIF CONTRO DI PALMA GIUSEPPE ROCCO E IANIERI SALVATORE. AFFIDAMENTO DELL'INCARIC...	5.042,14	0,00	0,00	5.042,14

				<i>SBIROLI MICHELE</i>					
1.03.02.99.002	380	2019	110	Impegno re-imputato dall'esercizio 2018: RICORSO INNANZI ALLA CORTE DI APPELLO DI LECCE – SEZ.DISTACCATA DI TARANTO – SEZIONE LAVORO PROMOSSO MASTROVITO GAETANO. AFFIDAMENTO DELL'INCARICO DI PATROC...	6.136,48	2.334,60	0,00	3.801,88	
				<i>BALDUCCI CATALDO</i>					
1.03.02.99.002	380	2019	111	Impegno re-imputato dall'esercizio 2018: RICORSI PER DECRETO INGIUNTIVO INNANZI AL GIUDICE DI PACE ED AL TRIBUNALE DI BARI PROMOSSI DA ARIF CONTRO DEBITORI VARI. AFFIDAMENTO DELL'INCARICO DI PATROC...	7.651,20	0,00	0,00	7.651,20	
				<i>SPINOSA MARIA</i>					
1.03.02.99.002	380	2019	112	Impegno re-imputato dall'esercizio 2018: RICORSO INNANZI AL TRIBUNALE DI LECCE PROMOSSO DA BALENA SIMONE. AFFIDAMENTO DELL'INCARICO DI PATROCINIO LEGALE ALL'AVV. MARINO FRANCESCO GIAUSA	4.867,92	1.596,03	0,00	3.271,89	
				<i>GIAUSA MARINO FRANCESCO GIULIO</i>					
1.03.02.99.002	380	2019	136	RICORSO INNANZI AL TRIBUNALE DI BARI PROMOSSO DA ANTONICIELLO GERARDO. AFFIDAMENTO DELL'INCARICO DI PATROCINIO LEGALE ALL'AVV. CONCETTA TADINO	729,56	0,00	0,00	729,56	
				<i>DIVERSI</i>					
1.03.02.99.002	380	2019	137	RICORSO INNANZI ALLA CORTE DI APPELLO DI LECCE – SEZ. DIST. TARANTO – SEZIONE LAVORO PROMOSSO ARIF CONTRO ANNICCHIARICO ROCCO. AFFIDAMENTO DELL'INCARICO DI PATROCINIO LEGALE ALL'AVV. FADDA	1.100,00	269,40	0,00	830,60	
				<i>DIVERSI</i>					
1.03.02.99.002	380	2019	261	N. 6 RICORSI INNANZI ALLA COMMISSIONE TRIBUTARIA PROV.LE DELLA PUGLIA PROMOSSI DA ARIF CONTRO COMUNE DI CASSANO DELLE MURGE - INCARICO AVV. LATTANZIO	37.092,00	0,00	0,00	37.092,00	
				<i>DIVERSI</i>					
1.03.02.99.002	380	2019	262	RICORSO INNANZI ALLA CORTE DI APPELLO DI BARI – SEZIONE LAVORO PROMOSSO ARIF CONTRO CASTRO E MILANI. AFFIDAMENTO DELL'INCARICO DI PATROCINIO LEGALE	3.806,40	1.522,56	0,00	2.283,84	
				<i>STOLFA FRANCESCO EDMONDO</i>					
1.03.02.99.002	380	2019	263	RICORSI IN APPELLO N.2 INNANZI ALLA COMMISSIONE TRIBUTARIA REGIONALE DELLA PUGLIA – SEZIONE LAVORO PROMOSSO COMUNE DI CASSANO DELLE MURGE CONTRO ARIF. INCARICO DI PATROCINIO LEGALE AVV. LATTANZIO	12.260,00	0,00	0,00	12.260,00	
				<i>DIVERSI</i>					
1.03.02.99.002	380	2019	264	RICORSO INNANZI ALLA CORTE DI APPELLO DI BARI – SEZIONE LAVORO PROMOSSO DA ARIF CONTRO DEL CONTE SALVATORE. AFFIDAMENTO DELL'INCARICO DI PATROCINIO LEGALE ALL'AVV. EROS NIMO	4.980,00	2.050,75	0,00	2.929,25	
				<i>NIMO EROS</i>					
1.03.02.99.002	380	2019	266	RICORSO INNANZI ALLA CORTE DI APPELLO DI BARI – SEZIONE LAVORO PROMOSSO DA ARIF CONTRO RICCI VITO. AFFIDAMENTO DELL'INCARICO DI PATROCINIO LEGALE ALL'AVV. NICOLA DIOMEDE	2.386,09	827,94	0,00	1.558,15	
				<i>DIOMEDE NICOLA</i>					
1.03.02.99.002	380	2019	267	RICORSO INNANZI AL TRIBUNALE DI LECCE PROMOSSO DA CAPOCCIA ANGELO. AFFIDAMENTO DELL'INCARICO DI PATROCINIO LEGALE ALL'AVV. DIEGO MICHELE MARCHESE	2.870,40	1.148,16	0,00	1.722,24	
				<i>DIVERSI</i>					
1.03.02.99.002	380	2019	268	RICORSO INNANZI AL TRIBUNALE DI BARI PROMOSSO DA GALANTUCCI GIUSEPPE. AFFIDAMENTO DELL'INCARICO DI PATROCINIO LEGALE ALL'AVV. MARINA PIETROPOLI	4.069,50	0,00	0,00	4.069,50	
				<i>DIVERSI</i>					
1.03.02.99.002	380	2019	269	RICORSI PER DECRETO INGIUNTIVO INNANZI AL GIUDICE DI PACE DI BARI PROMOSSI DA ARIF CONTRO DEBITORI VARI. AVV. SPINOSA E CAPODIECI	10.697,60	0,00	0,00	10.697,60	
				<i>SPINOSA MARIA</i>					
1.03.02.99.002	380	2019	314	RICORSO IN OPPOSIZIONE INNANZI AL TRIBUNALE DI BARI – SEZIONE LAVORO PROMOSSO ARIF CONTRO FP CGIL E UIL FPL. - AVV. BALDUCCI	8.095,60	7.295,60	0,00	800,00	
				<i>BALDUCCI CATALDO</i>					

1.03.02.99.002	380	2019	315	RICORSI INNANZI AL TRIBUNALE DI LECCE PROMOSSI DA PALMA ANTONIA, VANZANELLI ANGELO E MITA FERNANDO. AFFIDAMENTO DELL'INCARICO DI PATROCINIO LEGALE ALL'AVV. VINCENZO SCALINI. <i>DIVERSI</i>	8.550,92	3.422,37	0,00	5.128,55
1.03.02.99.002	380	2019	316	RICORSO INNANZI AL TRIBUNALE DI LECCE PROMOSSI DA TAFURO SALVATORE. AFFIDAMENTO DELL'INCARICO DI PATROCINIO LEGALE ALL'AVV. OTTAVIANO MANCA <i>DIVERSI</i>	4.750,51	0,00	0,00	4.750,51
1.03.02.99.002	380	2019	329	RICORSO INNANZI AL TRIBUNALE DI BARI PROMOSSI DA FORTE FERNANDO. AFFIDAMENTO DELL'INCARICO DI PATROCINIO LEGALE ALL'AVV. GIACOMO CUONZO. <i>CUONZO GIACOMO</i>	3.018,00	0,00	0,00	3.018,00
1.03.02.99.002	380	2019	330	RICORSO INNANZI AL TRIBUNALE DI BARI PROMOSSI DA SURICO FEDERICO. AFFIDAMENTO DELL'INCARICO DI PATROCINIO LEGALE ALL'AVV. LORENZO NINIVAGGI <i>NINIVAGGI LORENZO</i>	3.335,64	0,00	0,00	3.335,64
1.03.02.99.002	380	2019	331	RICORSO INNANZI AL TRIBUNALE DI BARI PROMOSSI DA CLEMETE LUIGI. AFFIDAMENTO DELL'INCARICO DI PATROCINIO LEGALE ALL'AVV. TERESA GIACOVELLI <i>GIACOVELLI TERESA</i>	4.586,00	1.456,00	0,00	3.130,00
1.03.02.99.002	380	2019	332	RICORSO INNANZI ALLA CORTE DI APPELLO DI LECCE PROMOSSI DA ARIF CONTRO CARROZZO NICOLA. AFFIDAMENTO DELL'INCARICO DI PATROCINIO LEGALE ALL'AVV. ALESSANDRA RIZZO <i>RIZZO ALESSANDRA</i>	3.748,80	1.164,80	0,00	2.584,00
1.03.02.99.002	380	2019	333	RICORSO INNANZI AL TRIBUNALE DI LECCE PROMOSSI DA CALERI SIMONE. AFFIDAMENTO DELL'INCARICO DI PATROCINIO LEGALE AGLI AVV.TI CATALDO BALDUCCI E PIERLUIGI BALDUCCI <i>BALDUCCI PIERLUIGI</i>	4.377,36	1.750,94	0,00	2.626,42
1.03.02.99.002	380	2019	334	RICORSO INNANZI AL TRIBUNALE DI LECCE PROMOSSI DA SARA PAPA. AFFIDAMENTO DELL'INCARICO DI PATROCINIO LEGALE AGLI AVV.TI CATALDO BALDUCCI E PIERLUIGI BALDUCCI <i>BALDUCCI CATALDO</i>	4.377,36	1.750,94	0,00	2.626,42
1.03.02.99.002	380	2019	500	DECRETI INGIUNTIVI NEI CONFRONTI DI UTENTI CANONI IRRIGUI MOROSI - AFFIDAMENTO INCARICO SPINOSA E CAPODIECI <i>DIVERSI</i>	11.176,00	0,00	0,00	11.176,00
1.03.02.99.002	380	2019	502	RICORSI AL TRIBUNALE DI FOGGIA PROMOSSI DA INGELIDO ANTONIO, POZZUTO FERNANDO, RUGGIERO FILOMENA. AFFIDAMENTO INCARICO PATROCINIO LEGALE AVV. LUIGI FARANO. CIG:ZAF27F4EE4 <i>DIVERSI</i>	4.425,20	1.772,08	0,00	2.653,12
1.03.02.99.002	380	2019	503	RICORSO INNANZI AL TRIBUNALE DI BARI PROMOSSI DA SCARAGGI GIOVANNI. AFFIDAMENTO DELL'INCARICO DI PATROCINIO LEGALE ALL'AVV.ANGELA DE MARIO CIG:Z5927E8449 <i>DE MARIO ANGELA</i>	1.625,36	564,72	0,00	1.060,64
1.03.02.99.002	380	2019	504	RICORSI INNANZI AL TRIBUNALE DI BARI PROMOSSI DA BARBERIO GIUSEPPE E DI NARDO ERASMO. AFFIDAMENTO DELL'INCARICO DI PATROCINIO LEGALE ALL'AVV.VITO MASCOLO CIG: Z6127F5F20 <i>DIVERSI</i>	2.188,68	0,00	0,00	2.188,68
1.03.02.99.002	380	2019	505	RICORSI INNANZI AL TRIBUNALE DI LECCE PROMOSSI DA BONATESTA DOLORES E MORELLO MAURIZIO.AFFIDAMENTO INCARICO DI PATROCINIO LEGALE ALL'AVV. MARINO F.G.GIAUSA. CIG: Z9727F63E0 <i>GIAUSA MARINO FRANCESCO GIULIO</i>	7.980,20	3.192,07	0,00	4.788,13
1.03.02.99.002	380	2019	506	RICORSO INNANZI ALLA CORTE DI APPELLO DI BARI PROMOSSI DA ARIF CONTRO DESIMONE FRANCO MICHELE. AFFIDAMENTO INCARICO DI PATROCINIO LEGALE AGLI AVV.TI ANTONIO CAPODIECI E MARIA SPINOSA. CIG: ZAA27F75BE <i>CAPODIECI ANTONIO</i>	6.384,25	2.557,70	0,00	3.826,55

1.03.02.99.002	380	2019	507	RICORSO INNANZI ALLA CORTE DI APPELLO DI BARI PROMOSSO DA ARIF CONTRO INCHINGOLO CARLO. AFFIDAMENTO INCARICO DI PATROCINIO LEGALE ALL'AVV.MONICA GRASSI. CIG: ZAD27F7B74 <i>GRASSI MONICA</i>	2.103,18	0,00	0,00	2.103,18
1.03.02.99.002	380	2019	508	RICORSO INNANZI ALLA CORTE DI APPELLO DI LECCE PROMOSSO DA LONGO LUIGI CONTRO ARIF. AFFIDAMENTO DELL'INCARICO DI PATROCINIO LEGALE ALL'AVV. ALESSANDRA RIZZO. <i>RIZZO ALESSANDRA</i>	6.384,25	5.551,52	0,00	832,73
1.03.02.99.002	380	2019	509	RICORSO ALLA CORTE APPELLO DI BARI PROMOSSO DA ARIF C/ SALIERNO MICHELE. AFFIDAMENTO INCARICO PATROCINIO LEGALE AVV. ALBERTO MELICA. CIG: ZE727FBA26 <i>DIVERSI</i>	717,99	0,00	0,00	717,99
1.03.02.99.002	380	2019	510	RICORSI INNANZI AL TRIBUNALE DI BARI PROMOSSO DA CASCARANO LUIGI. AFFIDAMENTO DELL'INCARICO DI PATROCINIO LEGALE ALL'AVV. ILARIA ANNA ELEONORA STALLONE.CIG: Z3A27FBD86 <i>STALLONE ILARIA ANNA ELEONORA</i>	3.010,00	1.126,24	0,00	1.883,76
1.03.02.99.002	380	2019	511	RICORSI TRIBUNALE DI BARI PROMOSSI DA CILIBERTI ROCCO, CASTRIGNANO VINCENZO, TRICARICO MICHELE E ERRICO VITO - AFFIDAMENTO INCARICO DI PATROCINIO LEGALE ALL'AVV.PAOLA FLORIO.CIG: Z4527FD223 <i>FLORIO PAOLA</i>	4.680,00	1.874,00	0,00	2.806,00
1.03.02.99.002	380	2019	512	RICORSO INNANZI AL TRIBUNALE DI LECCE PROMOSSO DA DE IACOB SALVATORE. AFFIDAMENTO DELL'INCARICO DI PATROCINIO LEGALE ALL'AVV. QUARTA MARIA NADIA. Z0227FF6FC <i>DIVERSI</i>	4.205,36	0,00	0,00	4.205,36
1.03.02.99.002	380	2019	514	RICORSI PER DECRETO INGIUNTIVO GIUDICE DI PACE DI BARI PROMOSSI DA ARIF CONTRO DEBITORI VARI. AFFIDAMENTO INCARICO DI PATROCINIO LEGALE AGLI AVV.TI CAPODIECI E SPINOSA. CIG. Z4527FFA56 <i>CAPODIECI ANTONIO</i>	10.697,60	0,00	0,00	10.697,60
1.03.02.99.002	380	2019	515	RICORSO INNANZI AL TRIBUNALE DI BARI PROMOSSO DA LAERA GENNARO - AFFIDAMENTO INCARICO DI PATROCINIO LEGALE ALL'AVV. GAETANO FIORETTI. CIG: Z7927FFAA0 <i>FIORETTI GAETANO</i>	3.131,04	0,00	0,00	3.131,04
1.03.02.99.002	380	2019	516	RICORSO INNANZI AL TRIBUNALE DI BARI PROMOSSO DA QUATRARO DOMENICANGELO - AFFIDAMENTO DELL'INCARICO DI PATROCINIO LEGALE ALL'AVV. MONICA GRASSI. CIG: Z7327FFAF8 <i>GRASSI MONICA</i>	2.286,09	754,44	0,00	1.531,65
1.03.02.99.002	380	2019	517	RICORSO INNANZI AL TRIBUNALE DI BARI PROMOSSO DA SERVEDIO ANTONIO. AFFIDAMENTO INCARICO DI PATROCINIO LEGALE ALL'AVV. MARCELLO VERNOLA. CIG: Z4927FFB6A <i>DIVERSI</i>	1.903,20	761,28	0,00	1.141,92
1.03.02.99.002	380	2019	518	OPPOSIZIONE A DECRETO INGIUNTIVO TRIBUNALE DI LECCE PROMOSSO DA TEMPOR SPA E BUONOANGELO. AFFIDAMENTO INCARICO DI PATROCINIO LEGALE AVV. DOMENICO MASTROLIA. CIG: Z0527FFBB7 <i>MASTROLIA DOMENICO</i>	1.522,56	0,00	0,00	1.522,56
1.03.02.99.002	380	2019	519	RICORSO INNANZI AL TRIBUNALE DI LECCE PROMOSSO DA VALENTINO LUIGI PIERO. AFFIDAMENTO DELL'INCARICO DI PATROCINIO LEGALE ALL'AVV. KATIA MALAGNINO. CIG: ZF627FFBF6 <i>DIVERSI</i>	4.956,64	0,00	0,00	4.956,64
1.03.02.99.002	380	2019	627	RICORSI INNANZI ALLA CORTE DI APPELLO DI LECCE – SEZ. DIST. TARANTO PROMOSSI DA STASOLLA GIOVANNI E NIGRO MATTEO CONTRO ARIF. AFFIDAMENTO DELL'INCARICO DI PATROCINIO LEGALE AGLI AVV.TI ANTONIO CAPODIE <i>SPINOSA MARIA</i>	9.568,00	3.831,20	0,00	5.736,80
1.03.02.99.002	380	2019	652	RICORSO INNANZI ALLA CORTE DI APPELLO DI LECCE – SEZIONE LAVORO PROMOSSO CALOGIURI MARIA ANTONIA CONTRO ARIF. AFFIDAMENTO DELL'INCARICO DI PATROCINIO LEGALE AGLI AVV.TI CATALDO BALDUCCI E PIERLUIGI BA <i>BALDUCCI CATALDO</i>	7.295,60	2.918,24	0,00	4.377,36

1.03.02.99.002	380	2019	653	RICORSI INNANZI ALLA CORTE DI APPELLO DI BARI – SEZIONE LAVORO PROMOSSE ARIF CONTRO MANGIONE NICOLA E DE MARINO BIAGIO. AFFIDAMENTO DELL'INCARICO DI PATROCINIO LEGALE <i>PICCIOLA GIUSEPPE</i>	17.154,58	0,00	0,00	17.154,58
1.03.02.99.002	380	2019	654	RICORSO INNANZI ALLA CORTE DI APPELLO DI BARI – SEZIONE LAVORO PROMOSSO ARIF CONTRO LEONARDO ROSELLI. AFFIDAMENTO DELL'INCARICO DI PATROCINIO LEGALE <i>D'ADDATO GIOVINA</i>	5.606,92	1.706,00	0,00	3.900,92
1.03.02.99.002	380	2019	655	RICORSI INNANZI AL TRIBUNALE DI BARI PROMOSSE DA DIPENDENTI VARI. AFFIDAMENTO DELL'INCARICO DI PATROCINIO LEGALE AGLI AVV.TI ANTONIO CAPODIECI E MARIA SPINOSA. <i>CAPODIECI ANTONIO</i>	14.752,72	5.744,80	0,00	9.007,92
1.03.02.99.002	380	2019	761	RICORSO INNANZI AL TRIBUNALE DI BARI PROMOSSO DA LUCIA LITTORIANO. AFFIDAMENTO DELL'INCARICO DI PATROCINIO LEGALE ALL'AVV. LORENZO GIACOVELLI. CIG: Z7A2849B4D <i>GIACOVELLI LORENZO</i>	2.537,60	0,00	0,00	2.537,60
1.03.02.99.002	380	2019	762	: RICORSI INNANZI AL TRIBUNALE DI BARI PROMOSSE DA DEL VECCHIO ANGELO, CIRILLO ANTONIO E LUCATUORTO FRANCESCO. AFFIDAMENTO DELL'INCARICO DI PATROCINIO LEGALE ALL'AVV. GINA INNAMORATO. CIG: Z542849BD8 <i>DIVERSI</i>	1.843,68	875,47	0,00	968,21
1.03.02.99.002	380	2019	763	RICORSO INNANZI AL TRIBUNALE DI BARI PROMOSSO DA CARBONE PASQUALINO. AFFIDAMENTO DELL'INCARICO DI PATROCINIO LEGALE ALL'AVV. GIACOMO CUONZO. CIG: ZEE2849D27 <i>CUONZO GIACOMO</i>	2.394,00	0,00	0,00	2.394,00
1.03.02.99.002	380	2019	764	RICORSO EX ART 702 BIS CPC INNANZI AL TRIBUNALE DI TARANTO PROMOSSO DA VERDIERI OTTAVIO E VERDIERI ANGELA. AFFIDAMENTO DELL'INCARICO DI PATROCINIO LEGALE AGLI AVV.TI ANTONIO CAPODIECI E MARIA SPINOSA. <i>DIVERSI</i>	5.441,80	2.180,72	0,00	3.261,08
1.03.02.99.002	380	2019	765	RICORSI INNANZI ALLA CORTE DI APPELLO DI BARI – SEZIONE LAVORO PROMOSSE DA ARIF CONTRO SERVEDIO EMANUELE E PAPAPICCO ANGELO ANTONIO. AFFIDAMENTO DELL'INCARICO DI PATROCINIO LEGALE <i>CUONZO GIACOMO</i>	7.914,20	3.078,20	0,00	4.836,00
1.03.02.99.002	380	2019	766	RICORSO INNANZI AL TRIBUNALE DI BARI PROMOSSO DA BRIGITTE SPECCHIA. AFFIDAMENTO DELL'INCARICO DI PATROCINIO LEGALE AGLI AVV.TI CATALDO BALDUCCI E PIERLUIGI BALDUCCI. CIG: Z5F28597D9 <i>DIVERSI</i>	4.777,36	1.750,94	0,00	3.026,42
1.03.02.99.002	380	2019	767	RICORSI INNANZI AL TRIBUNALE DI BARI PROMOSSE DA: SIMONE F., CASAMASSIMA FELICE, VALLUZZO GIUSEPPE, MARCHETTI RAFFAELE. AFFIDAMENTO DELL'INCARICO DI PATROCINIO LEGALE AVV. LUCA DISTEFANO. <i>DIVERSI</i>	5.576,75	2.230,70	0,00	3.346,05
1.03.02.99.002	380	2019	768	RICORSO INNANZI AL TRIBUNALE DI LECCE PROMOSSO DA GUIDO FRANCESCO. AFFIDAMENTO DELL'INCARICO DI PATROCINIO LEGALE ALL'AVV. GIANMATTEO COLAVERO. CIG: Z79285AD90 <i>DIVERSI</i>	2.028,00	811,20	0,00	1.216,80
1.03.02.99.002	380	2019	1260	TRANSAZIONE AVV. CAPODIECI PER CAUSE ED INCARICHI CONFERITI NELLE ANNUALITA' PREGRESSE <i>CAPODIECI ANTONIO</i>	13.500,00	4.500,00	0,00	9.000,00
1.03.02.99.002	380	2019	1768	OPPOSIZIONE A DECRETO INGIUNTIVO N. 526/19 – R.G. N. 352/19 INNANZI AL TRIBUNALE DI BARI PROMOSSO DA ARIF CONTRO B.F. SPA - AFFIDAMENTO DELL'INCARICO PROFESSIONALE DI NATURA OCCASIONALE E LEGALE. <i>DIVERSI</i>	7.776,00	0,00	0,00	7.776,00
1.03.02.99.002	380	2019	1770	RICORSO INNANZI ALLA CORTE DI APPELLO DI BARI - ARIF C/ S.M. RAPPRESENTANZA E DIFESA IN GIUDIZIO DELL'ENTE- AFFIDAMENTO DELL'INCARICO PROFESSIONALE DI NATURA OCCASIONALE E LEGALE AVV. MEMEO	1.954,80	0,00	0,00	1.954,80

				<i>DIVERSI</i>						
1.03.02.99.002	380	2019	1771	RICORSO CORTE DI APPELLO BARI PROMOSSO DA ARIF CONTRO PELLEGRINO D. AFFIDAMENTO DELL'INCARICO PROFESSIONALE DI NATURA OCCASIONALE E LEGALE AVV. BORZILLO STEFANIA <i>BORZILLO STEFANIA</i>	1.959,42	0,00	0,00	1.959,42		
1.03.02.99.002	380	2019	1773	RICORSO TRIBUNALE DI BARI PROMOSSO DA D.C.M. RAPPRESENTANZA E DIFESA IN GIUDIZIO DELL'ENTE - AFFIDAMENTO INCARICO PROFESSIONALE LEGALE. AVV- VOLPE FRANCESCO <i>DIVERSI</i>	2.772,33	0,00	0,00	2.772,33		
1.03.02.99.002	380	2019	1774	RICORSO INNANZI ALLA CORTE DI APPELLO DI BARI PROMOSSO DA ARIF CONTRO CREANZA G. RAPPRESENTANZA E DIFESA IN GIUDIZIO DELL'ENTE- AFFIDAMENTO DELL'INCARICO PROFESSIONALE - <i>STOLFA FRANCESCO EDMONDO</i>	9.871,15	0,00	0,00	9.871,15		
1.03.02.99.002	380	2019	1775	RICORSO INNANZI ALLA CORTE DI APPELLO DI BARI PROMOSSO DA ARIF CONTRO CIPRIANI RAPPRESENTANZA E DIFESA IN GIUDIZIO DELL'ENTE- AFFIDAMENTO DELL'INCARICO PROFESSIONALE LEGALE <i>DE MARIO ANGELA</i>	1.067,44	0,00	0,00	1.067,44		
1.03.02.99.002	380	2019	1776	RICORSO INNANZI ALLA CORTE DI APPELLO DI BARI PROMOSSO DA ARIF CONTRO CHIEPPA S. RAPPRESENTANZA E DIFESA IN GIUDIZIO DELL'ENTE- AFFIDAMENTO DELL'INCARICO PROFESSIONALE LEGALE SPINOSA E CAPODIECI <i>CAPODIECI ANTONIO</i>	2.413,60	0,00	0,00	2.413,60		
1.03.02.99.002	380	2019	1777	RICORSO INNANZI ALLA CORTE DI APPELLO DI BARI PROMOSSO DA ARIF CONTRO CAROFALO A. RAPPRESENTANZA E DIFESA IN GIUDIZIO DELL'ENTE- AFFIDAMENTO DELL'INCARICO PROFESSIONALE LEGALE <i>BORZILLO STEFANIA</i>	1.934,90	0,00	0,00	1.934,90		
1.03.02.99.002	380	2019	1778	RICORSO INNANZI ALLA CORTE DI APPELLO DI BARI PROMOSSO DA ARIF CONTRO B.M. RAPPRESENTANZA E DIFESA IN GIUDIZIO DELL'ENTE- AFFIDAMENTO DELL'INCARICO PROFESSIONALE LEGALE <i>PICCIOLA GIUSEPPE</i>	8.577,29	0,00	0,00	8.577,29		
1.03.02.99.002	380	2019	1779	RICORSO INNANZI AL TRIBUNALE DI BARI PROMOSSO DA TEDESCO G. RAPPRESENTANZA E DIFESA IN GIUDIZIO DELL'ENTE - AFFIDAMENTO DELL'INCARICO PROFESSIONALE LEGALE AVV. DIPIERRO ALESSANDRO <i>DIVERSI</i>	2.990,00	0,00	0,00	2.990,00		
1.03.02.99.002	380	2019	1780	RICORSO INNANZI ALLA CORTE DI APPELLO DI BARI PROMOSSO DA ARIF CONTRO VAIRA L. RAPPRESENTANZA E DIFESA IN GIUDIZIO DELL'ENTE- AFFIDAMENTO DELL'INCARICO PROFESSIONALE LEGALE - AVV. DIPIERRO ALESSANDRO <i>DIVERSI</i>	5.070,97	0,00	0,00	5.070,97		
1.03.02.99.002	380	2019	1781	RICORSO INNANZI ALLA CORTE DI APPELLO DI BARI PROMOSSO DA ARIF CONTRO SERVEDIO ANTONIO RAPPRESENTANZA E DIFESA IN GIUDIZIO DELL'ENTE- AFFIDAMENTO DELL'INCARICO PROFESSIONALE LEGALE <i>GONNELLA GIOVANNA</i>	3.937,64	0,00	0,00	3.937,64		
1.03.02.99.002	380	2019	1782	RICORSO INNANZI ALLA CORTE DI APPELLO DI BARI PROMOSSO DA ARIF CONTRO SANTORO LINO RAPPRESENTANZA E DIFESA IN GIUDIZIO DELL'ENTE- AFFIDAMENTO DELL'INCARICO PROFESSIONALE LEGALE <i>NIMO EROS</i>	4.880,00	0,00	0,00	4.880,00		
1.03.02.99.002	380	2019	1883	RICORSO INNANZI ALLA CORTE DI APPELLO DI BARI PROMOSSO DA ARIF CONTRO DI NAUTA CARUSILLO RAPPRESENTANZA E DIFESA IN GIUDIZIO DELL'ENTE- <i>CAPODIECI ANTONIO</i>	9.099,52	0,00	0,00	9.099,52		
1.03.02.99.002	380	2019	1884	RICORSI INNANZI AL TRIBUNALE DI BARI PROMOSSI DA P.P. E L.G. RAPPRESENTANZA E DIFESA IN GIUDIZIO DELL'ENTE - <i>NINIVAGGI LORENZO</i>	2.124,93	0,00	0,00	2.124,93		
1.03.02.99.002	380	2019	1885	RICORSO INNANZI ALLA CORTE DI APPELLO DI BARI PROMOSSO DA ARIF CONTRO LONADELLI G. RAPPRESENTANZA E DIFESA IN GIUDIZIO DELL'ENTE <i>GRASSI MONICA</i>	2.174,40	0,00	0,00	2.174,40		

1.03.02.99.002	380	2019	1886	RICORSO INNANZI AL TRIBUNALE DI BARI PROMOSSO DA PALUMBO A. RAPPRESENTANZA E DIFESA IN GIUDIZIO DELL'ENTE - AVV. DIONIGI <i>DIVERSI</i>	2.756,60	0,00	0,00	2.756,60
1.03.02.99.002	380	2019	1887	RICORSO INNANZI AL TRIBUNALE DI LECCE PROMOSSO DA OLIVA F. RAPPRESENTANZA E DIFESA IN GIUDIZIO DELL'ENTE <i>GIAUSA MARINO FRANCESCO GIULIO</i>	3.990,10	0,00	0,00	3.990,10
1.03.02.99.002	380	2019	1888	RICORSO INNANZI AL TRIBUNALE DI LECCE PROMOSSO DA Gaetani Eleonora RAPPRESENTANZA E DIFESA IN GIUDIZIO DELL'ENTE <i>ROMANO ROSARIA</i>	6.420,13	0,00	0,00	6.420,13
1.03.02.99.002	380	2019	1889	RICORSO INNANZI ALLA CORTE DI APPELLO DI BARI PROMOSSO DA ARIF CONTRO Loconte S. RAPPRESENTANZA E DIFESA IN GIUDIZIO DELL'ENTE- <i>SBIROLI MICHELE</i>	5.049,54	0,00	0,00	5.049,54
1.03.02.99.002	380	2019	1890	RICORSO INNANZI ALLA CORTE DI APPELLO DI BARI PROMOSSO DA ARIF CONTRO D'AMICO D. RAPPRESENTANZA E DIFESA IN GIUDIZIO DELL'ENTE <i>FLORIO PAOLA</i>	2.700,00	0,00	0,00	2.700,00
1.03.02.99.002	380	2019	1891	RICORSO INNANZI ALLA CORTE DI APPELLO DI BARI PROMOSSO DA ARIF CONTRO STABILE L.+ E M.E. RAPPRESENTANZA E DIFESA IN GIUDIZIO DELL'ENTE <i>STUDIO ASSOCIATO VERNOLA</i>	5.675,20	0,00	0,00	5.675,20
1.03.02.99.002	380	2019	1892	RICORSO INNANZI ALLA CORTE DI APPELLO DI BARI PROMOSSO DA ARIF CONTRO ARBORITANZA G. + 5 RAPPRESENTANZA E DIFESA IN GIUDIZIO DELL'ENTE- <i>MASI FRANCESCO</i>	5.800,00	0,00	0,00	5.800,00
1.03.02.99.002	380	2019	1893	RICORSO INNANZI ALLA CORTE DI APPELLO DI BARI PROMOSSO DA ARIF CONTRO D'ERRICO ZIZZI E ZIZZI QUIRICO. RAPPRESENTANZA E DIFESA IN GIUDIZIO DELL'ENTE- AVV. FELTRI VINCENZO <i>DIVERSI</i>	3.092,00	0,00	0,00	3.092,00
1.03.02.99.002	380	2019	1894	RICORSO INNANZI ALLA CORTE DI APPELLO DI BARI PROMOSSO DA ARIF CONTRO CILIBERTI R. RAPPRESENTANZA E DIFESA IN GIUDIZIO DELL'ENTE- <i>CAMPANELLI SALVATORE</i>	7.895,60	0,00	0,00	7.895,60
1.03.02.99.002	380	2019	1895	RICORSO INNANZI ALLA CORTE DI APPELLO DI BARI PROMOSSO DA ARIF CONTRO GERMANO R. E GIANNINI L. RAPPRESENTANZA E DIFESA IN GIUDIZIO DELL'ENTE- <i>CUONZO GIACOMO</i>	2.282,00	0,00	0,00	2.282,00
1.03.02.99.002	380	2019	1896	CITAZIONE IN GIUDIZIO INNANZI AL TRIBUNALE DI TARANTO PROMOSSO DALLA SOCIETA' TARANTINI GIUNTI SRL CONTRO DE FINIS F. PIU' ARIF. RAPPRESENTANZA E DIFESA IN GIUDIZIO DELL'ENTE- AVV. VITALBA BONGERMINO <i>DIVERSI</i>	3.335,64	0,00	0,00	3.335,64
1.03.02.99.002	380	2019	1897	RICORSO INNANZI AL TRIBUNALE DI BRINDISI, PROPOSTO DA DEL VECCHIO S. RAPPRESENTANZA E DIFESA IN GIUDIZIO DELL'ENTE- <i>SCALINI VINCENZO</i>	4.750,51	0,00	0,00	4.750,51
1.03.02.99.002	380	2019	1898	RICORSO INNANZI ALLA CORTE D'APPELLO DI BARI PROMOSSO DA IACOBELLIS E CARBONARA V. RAPPRESENTANZA E DIFESA IN GIUDIZIO DELL'ENTE <i>DUBOIS DOROTEA</i>	4.970,97	0,00	0,00	4.970,97
1.03.02.99.002	380	2019	1983	RECLAMO INNANZI AL TRIBUNALE DI TARANTO PROMOSSO DA ARIF CONTRO M.C. RAPPRESENTANZA E DIFESA IN GIUDIZIO DELL'ENTE <i>FIORETTI GAETANO</i>	6.984,24	0,00	0,00	6.984,24
1.03.02.99.002	380	2019	1984	OPPOSIZIONE A DECRETO INGIUNTIVO INNANZI AL TRIBUNALE DI TARANTO PROMOSSO DA ARIF CONTRO D.C.G. RAPPRESENTANZA E DIFESA IN GIUDIZIO DELL'ENTE <i>RIZZO ALESSANDRA</i>	3.474,65	0,00	0,00	3.474,65
1.03.02.99.002	380	2019	1985	RICORSI INNANZI AL TRIBUNALE DI BARI PROMOSSI DA CORLIANO' E DELFINO. RAPPRESENTANZA E DIFESA IN GIUDIZIO DELL'ENTE <i>FIORETTI GAETANO</i>	6.840,16	0,00	0,00	6.840,16

1.03.02.99.002	380	2019	1986	RICORSO INNANZI ALLA CORTE DI APPELLO DI BARI PROMOSSI DA ARIF CONTRO STABILE PASQUALE. RAPPRESENTANZA E DIFESA IN GIUDIZIO DELL'ENTE- <i>MAST FRANCESCO</i>	2.472,00	0,00	0,00	2.472,00
1.03.02.99.002	380	2019	1987	RICORSO INNANZI AL TRIBUNALE DI TARANTO PROMOSSI DA SALVI ANGELO G..RAPPRESENTANZA E DIFESA IN GIUDIZIO DELL'ENTE - AVV. MARIA AURELIA SALVI <i>DIVERSI</i>	3.588,00	0,00	0,00	3.588,00
1.03.02.99.002	380	2019	1988	RICORSO INNANZI AL TRIBUNALE DI LECCE PROMOSSI DA PICCINONNO D. RAPPRESENTANZA E DIFESA IN GIUDIZIO DELL'ENTE - AVV. PETRUZZI <i>DIVERSI</i>	3.640,00	0,00	0,00	3.640,00
1.03.02.99.002	380	2019	1989	RICORSO INNANZI AL TRIBUNALE DI LECCE PROMOSSI DA PICCINNO MARIELLA - RAPPRESENTANZA E DIFESA IN GIUDIZIO DELL'ENTE - AVV. CARLA' STEFANO <i>DIVERSI</i>	5.980,00	0,00	0,00	5.980,00
1.03.02.99.002	380	2019	1990	RICORSI INNANZI AL TRIBUNALE DI BARI PROMOSSI DA ANGELILLO D. E COLELLA R. RAPPRESENTANZA E DIFESA IN GIUDIZIO DELL'ENTE - AVV. DAMMACCO <i>DAMMACCO ANDREA</i>	3.684,08	0,00	0,00	3.684,08
1.03.02.99.002	380	2019	1991	RICORSO INNANZI AL TRIBUNALE DI LECCE PROMOSSI DA DI NANNI EMANUELE - RAPPRESENTANZA E DIFESA IN GIUDIZIO DELL'ENTE -AVV. COLUCCELLO CAROLINA <i>DIVERSI</i>	4.160,00	0,00	0,00	4.160,00
1.03.02.99.002	380	2019	1992	RICORSO INNANZI AL TRIBUNALE DI LECCE PROMOSSI DA BOLOGNESE IVANA. RAPPRESENTANZA E DIFESA IN GIUDIZIO DELL'ENTE - AVV. SANTORO EDOARDO <i>DIVERSI</i>	4.843,19	0,00	0,00	4.843,19
1.03.02.99.002	380	2019	1993	RICORSI INNANZI AL TRIBUNALE DI LECCE PROMOSSI DA BIANCO F., PEDONE A E RUGGIERI A. - RAPPRESENTANZA E DIFESA IN GIUDIZIO DELL'ENTE <i>MASTROLIA DOMENICO</i>	7.612,80	0,00	0,00	7.612,80
1.03.02.99.002	380	2019	1994	RICORSO INNANZI AL TRIBUNALE DI BARI PROMOSSI DA GUERRA ANTONIO - RAPPRESENTANZA E DIFESA IN GIUDIZIO DELL'ENTE <i>FLORIO PAOLA</i>	3.328,00	0,00	0,00	3.328,00
1.03.02.99.002	380	2019	1995	RICORSO INNANZI AL TRIBUNALE DI LECCE PROMOSSI DA LEONE VITO RAPPRESENTANZA E DIFESA IN GIUDIZIO DELL'ENTE <i>ROMANO ROSARIA</i>	5.795,62	0,00	0,00	5.795,62
1.03.02.99.002	380	2019	1996	RICORSI INNANZI AL TRIBUNALE DI BARI PROMOSSI DA DELLA FAZIA, SPEZZACATENA, D'ELIA E COLUCCI - RAPPRESENTANZA E DIFESA IN GIUDIZIO DELL'ENTE - <i>DUBOIS DOROTEA</i>	7.414,61	0,00	0,00	7.414,61
1.03.02.99.002	380	2019	2006	RICORSO INNANZI AL TRIBUNALE DI BARI PROMOSSI DA GALLI U. AFFIDAMENTO DELL'INCARICO DI PATROCINIO LEGALE <i>BALDUCCI CATALDO</i>	19.595,98	0,00	0,00	19.595,98
1.03.02.99.002	380	2019	2593	INCARICHI LEGALI <i>DIVERSI</i>	290.000,00	0,00	0,00	290.000,00
1.03.02.99.999	299	2019	484	LOCAZIONE PARZIALE PASSIVA IMMOBILE DI PROPRIETA' ASSOCODIPUGLIA PERIODO GIUGNO-DICEMBRE 2018 <i>DIVERSI</i>	19.050,00	0,00	0,00	19.050,00
1.03.02.99.999	299	2019	1278	SERVIZIO DI ASSISTENZA SISTEMISTICA APPLICATIVI E APPARATI PER LA GESTIONE DEL PROGRAMMA AGROMETEREOLOGICO REGIONALE. <i>DIVERSI</i>	48.190,00	0,00	0,00	48.190,00
1.03.02.99.999	299	2019	2577	SPESE GESTIONE LR 33/2017 <i>DIVERSI</i>	278.000,00	0,00	0,00	278.000,00
1.04.01.02.001	700	2014	1158	TRASFERIMENTO QUOTA AVANZO <i>DIVERSI</i>	342.696,38	0,00	0,00	342.696,38

1.04.01.02.001	700	2019	2579	TRASFERIMENTO QUOTA AVANZO 2018 A REGIONE PUGLIA <i>REGIONE PUGLIA - AREA FINANZA E CONTROLLI</i>	371.245,60	0,00	0,00	371.245,60
1.04.03.99.999	865	2019	2578	D.M. 7874/2018 FONDO DI SOLIDARIETA' NAZIONALE - AIUTI IMPRESE PER DANNI CAUSATI DA BATTERIO XYLELLA FASTIDIOSA <i>DIVERSI</i>	2.000.000,00	0,00	0,00	2.000.000,00
1.08.02.01.001	463	2019	2080	PROPOSTA RICONOSCIMENTO D.F.B. N. 97 - ORDINANZA 16 OTTOBRE 2019 TRIB. TARANTO - PAGAMENTO ESPROPRI <i>DIVERSI</i>	18.952,37	0,00	0,00	18.952,37
1.10.04.01.003	365	2019	282	APPALTO SERVIZI ASSICURATIVI ANNUALITA' 2019 <i>DIVERSI</i>	130.000,00	82.087,35	0,00	47.912,65
1.10.05.04.001	955	2015	684	PROVVEDIMENTI GIURISDIZIONALI (N. 48) - IMPEGNO E CONTESTUALE LIQUIDAZIONE SPESA <i>DIVERSI</i>	16.385,25	0,00	0,00	16.385,25
1.10.05.04.001	955	2015	725	Provvedimenti nn.3998 del 29/6/15; n.3999 del 29/6/15; n.4000 del 29/6/15; n.5019 del 5/10/15 del Tribunale Ordinario di Bari <i>DIVERSI</i>	1.443,15	0,00	0,00	1.443,15
1.10.05.04.001	955	2015	922	PROPOSTE CONCILIATIVE - SALDO DDG N. 303/2015 <i>DIVERSI</i>	15.881,50	0,00	0,00	15.881,50
1.10.05.04.001	955	2016	1084	RICONOSCIMENTO DEBITI FUORI BILANCIO - SENTENZE DI CONDANNA AL PAGAMENTO SPESE <i>DIVERSI</i>	3.131,59	0,00	0,00	3.131,59
1.10.05.04.001	955	2017	1676	1^ D.C.S. RICONOSCIMENTO DEBITI FUORI BILANCIO 2017 <i>DIVERSI</i>	44.482,96	0,00	0,00	44.482,96
1.10.05.04.001	955	2017	1864	2^ DCS RICONOSCIMENTO LEGITTIMITA' DEBITI FUORI BILANCIO SCATURENTI DA SENTENZE E PRECETTI <i>DIVERSI</i>	8.103,40	0,00	0,00	8.103,40
1.10.05.04.001	955	2018	959	3^ DDG 2018 RICONOSCIMENTO LEGITTIMITA' DEBITI FUORI BILANCIO - SENTENZE NN. 1856/2018, 936/2018, 303/2018, 208/2018, 1258/2018 e 2226/2017. <i>DIVERSI</i>	223,65	0,00	0,00	223,65
1.10.05.04.001	955	2018	1664	RICONOSCIMENTO LEGITTIMITA' DEBITI FUORI BILANCIO MAGGIO 2018 <i>DIVERSI</i>	1.112,48	0,00	0,00	1.112,48
1.10.05.04.001	955	2018	1961	TRANSAZIONI CON DIPENDENTI REGIONALI IN DISTACCO PRESSO ARIF - SETTORE FORESTALE - NON SI E' DATO CORSO ALLE TRANSAZIONI - IMPEGNO DI SPESA DA UTILIZZARE PER ULTERIORI SENTENZE <i>REGIONE PUGLIA - SERVIZIO PERSONALE ED ORGANIZZAZIONE</i>	139.235,40	0,00	0,00	139.235,40
1.10.05.04.001	955	2018	3474	RICONOSCIMENTO LEGITTIMITA' DEBITI FUORI BILANCIO - SENTENZE NN. 3793/2018 E 3961/2018 - LEGALI DI CONTROPARTE (PROPOSTA EX 43) <i>DIVERSI</i>	5.106,91	2.772,32	0,00	2.334,59
1.10.05.04.001	955	2018	3634	REGOLARIZZAZIONE PROVVISORI USCITA - PIGNORAMENTI C/TERZI PRESSO TESORIERE ANNO 2018 <i>DIVERSI</i>	2.716,90	0,00	0,00	2.716,90
1.10.05.04.001	955	2019	113	Impegno re-imputato dall'esercizio 2018: ONERI STRAORDINARI GESTIONE CORRENTE <i>DIVERSI</i>	120.000,00	112.895,11	0,00	7.104,89
1.10.05.04.001	955	2019	921	PROPOSTA N. 61 DEBITI FUORI BILANCIO - SENTENZE NN. 1844/2019 E 1851/2019 - SPESE LEGALE DI CONTROPARTE <i>DIVERSI</i>	8.754,72	7.944,08	0,00	810,64
1.10.05.04.001	955	2019	1759	EX PROP. 87 - SENTENZE NN. 2816/2019 E 3372/2019 - RICONOSCIMENTO DEBITI FUORI BILANCIO - LEGALI DI CONTROPARTE <i>DIVERSI</i>	8.271,53	0,00	0,00	8.271,53
1.10.05.04.001	955	2019	1760	EX PROP. 88 - RICONOSCIMENTO DEBITI FUORI BILANCIO - SENTENZA 18 DICEMBRE 2018 PPO 2016 CONTRATTO PRIVATISTICO - LEGALE DI CONTROPARTE AVV. TOMMASO QUAGLIARELLA <i>DIVERSI</i>	2.188,68	0,00	0,00	2.188,68

1.10.05.04.001	955	2019	1783	PROPOSTA D.F.B. N. 90/2019 - SENTENZE NN. 820/19, N. CRONOL. 40403/2019 E SENTENZA 3534/2019 - <i>DIVERSI</i>	34.326,96	0,00	0,00	34.326,96
1.10.05.04.001	955	2019	1944	PROPOSTA 93 D.F.B. - SENTENZE NN. 3944, 3582, 3583, 3584, 3585, 3586, 3587 E 3588/2019 - LEGALI DI CONTROPARTE E PERCORRENZE DIPENDENTE REGIONALE <i>DIVERSI</i>	20.725,03	0,00	0,00	20.725,03
1.10.05.04.001	955	2019	1946	PROPOSTA D.F.B. 94 - SENTENZA 4071/2019 E ORDINANZA 28868/2019 - SPESE LEGALI CONTROPARTE E PREMIO OBIETTIVI EX INTERINALE <i>DIVERSI</i>	2.776,84	0,00	0,00	2.776,84
1.10.05.04.001	955	2019	2003	PROPOSTA DELIBERA D.F.B. N. 95 - SPESE LEGALI DI CONTROPARTE SENTENZE N. 3459 E 4150/2019 <i>DIVERSI</i>	1.487,82	0,00	0,00	1.487,82
1.10.05.04.001	955	2019	2081	PROPOSTA RICONOSCIMENTO D.F.B. N. 97 - SENTENZE NN. 4301/19, 4427/19, 3546/19, 2975/19, 2816/19 E ORDINANZA 16.10.2019 <i>DIVERSI</i>	46.982,23	0,00	0,00	46.982,23
1.10.05.04.001	955	2019	2243	PROPOSTA D.F.B. 98/2019 - SENTENZA 4568/2019 - LEGALE DI CONTROPARTE - DE VIVO MARCELLO <i>DE VIVO MARCELLO</i>	2.188,68	0,00	0,00	2.188,68
1.10.05.04.001	955	2019	2289	PROPOSTA RICONOSCIMENTO D.F.B. N. 99/2019 - SENTENZE NN. 4149, 4442, 4486, 4769 E 4885/2019 - DIPENDENTI REGIONALI E LEGALI DI CONTROPARTE <i>DIVERSI</i>	49.519,23	0,00	0,00	49.519,23
1.10.05.04.001	955	2019	2297	PROPOSTA DELIBERA RICONOSCIMENTO D.F.B. 101 - SENTENZE 5093, 4150, 557 E 529/2019 - PERCORRENZE REGIONALI, INDENNITA' AUTISTA REGIONALE, SPESE LEGALI DI CONTROPARTE <i>DIVERSI</i>	35.915,39	0,00	0,00	35.915,39
1.10.05.04.001	955	2019	2466	PROPOSTA RICONOSCIMENTO D.F.B. 102 - LEGALI DI CONTROPARTE SENTENZE NN. 5103, 5104 E 5090/2019 <i>DIVERSI</i>	18.311,22	0,00	0,00	18.311,22
1.10.05.04.001	955	2019	2518	PROPOSTA 103 D.F.B. - SPESE LEGALI DI CONTROPARTE - SENTENZE 2685, 5220 E 550/2019 <i>DIVERSI</i>	20.427,67	0,00	0,00	20.427,67
1.10.05.04.001	955	2019	2520	TRANSAZIONE CON TARANTINI GIUNTI <i>DIVERSI</i>	12.807,27	0,00	0,00	12.807,27
1.10.05.04.001	955	2019	2523	PROPOSTA DELIBERA D.F.B. N. 104/2019 - SENTENZA 4321/2019 E D.I. 599/2019 - SPESE LEGALI DI CONTROPARTE E CENTRO STUDI NATURALISTICI ONLUS <i>DIVERSI</i>	11.658,90	0,00	0,00	11.658,90
1.10.05.04.001	955	2019	2594	RICONOSCIMENTO DEBITI FUORIBILANCIO 2019 <i>DIVERSI</i>	83.000,00	0,00	0,00	83.000,00
Totale titolo 1					27.390.065,53	12.440.659,51	-564,22	14.948.841,80

Titolo 2 Spese in conto capitale

Piano finanziario	Capitolo	Anno	Numero	Oggetto/Beneficiario	Importo impegno	Importo mandato	Importo rettifiche	Importo da conservare	Note
2.02.01.01.001	982	2018	2838	ACQUISTO DI AUTOMEZZI USATO GARANTITO <i>DIVERSI</i>	122.000,00	120.170,00	0,00	1.830,00	
2.02.01.01.001	982	2019	56	ACQUISTO AUTOMEZZI IN CONVENZIONE CONSIP - CIG Master 689975846C per lotto 2; CIG 689985654B per lotto 8 e CIG 68998754F9 per il lotto 10 - ANNUALITA' 2018 <i>DIVERSI</i>	130.000,00	18.763,73	0,00	111.236,27	
2.02.01.05.999	870	2019	2580	POR PUGLIA 2014/2020 - Azione 5.2 "Interventi per la riduzione del rischio incendi e del rischio sismico" <i>DIVERSI</i>	1.275.000,00	0,00	0,00	1.275.000,00	
2.02.01.07.002	965	2015	1065	GARA PER L'ACQUISIZIONE DI SISTEMA PER LA RILEVAZIONE DELLE PRESENZE <i>DIVERSI</i>	76.025,10	12.212,20	0,00	63.812,90	
2.02.01.07.002	965	2018	135	Impegno re-imputato dall'esercizio 2017: ACQUISTO ATTREZZATURE PER UFFICI <i>DIVERSI</i>	28.827,58	12.070,59	0,00	16.756,99	
2.02.01.07.002	965	2018	3755	ARREDI ED ATTREZZATURE VARIE <i>DIVERSI</i>	3.000,00	1.952,00	0,00	1.048,00	
2.02.01.07.002	965	2019	115	Impegno re-imputato dall'esercizio 2018: Impegno re-imputato 2016 - 2017: FORNITURA TRAMITE MEPA DI PERSONAL COMPUTER E VARIE <i>SUD COMPUTERS S.R.L.</i>	10.495,66	1.152,90	0,00	9.342,76	
2.02.01.07.002	965	2019	116	Impegno re-imputato dall'esercizio 2018: Determinazione a contrattare. Adesione alla Convenzione Consip "Desktop 16" - Lotto 5 per la fornitura di Personal Computer Desktop a basso impatto ambienta... <i>CONVERGE S.P.A.</i>	10.864,10	7.435,90	0,00	3.428,20	
2.02.01.99.999	980	2014	160	PROVINCIA DI TARANTO - AGRO DI CRISPIANO - POZZO N. 2 - MESSA IN SICUREZZA E ADEGUAMENTO INTERRUTTORE MT/AUTOCERTIFICAZIONI <i>DIVERSI</i>	920,53	0,00	0,00	920,53	
2.02.01.99.999	980	2014	175	PROVINCIA DI TARANTO - AGRO DI MASSAFRA - SOSTITUZIONE ELETTROPOMPE IMPIANTO PEZZAROSSA <i>DIVERSI</i>	18.000,00	0,00	0,00	18.000,00	
2.02.01.99.999	980	2014	784	LAVORI DI MANUTENZIONE STRAORDINARIA <i>DIVERSI</i>	41.883,75	0,00	0,00	41.883,75	
2.02.01.99.999	980	2014	1168	MANUTENZIONE STRAORDINARIA - IRRIGUI <i>DIVERSI</i>	31.731,52	0,00	0,00	31.731,52	
2.02.01.99.999	980	2015	873	GESTIONE IMPIANTI IRRIGUI - APPROVAZIONE ELENCO LAVORI ED ATTIVITA' - ATTO DI INDIRIZZO <i>DIVERSI</i>	90.295,47	0,00	0,00	90.295,47	
2.02.01.99.999	980	2015	944	INTERVENTI POZZI IRRIGUI BARI MURGIA E TARANTO (GIANNINI) <i>DIVERSI</i>	3.360,03	0,00	0,00	3.360,03	
2.02.01.99.999	980	2016	37	Lavori di ripristino del pozzo 3 loc. "Palmintendo" in agro di Adelfia (BA) - approvazione verbale somma urgenza (prot. n.57538 del 16/12/2015) <i>EUROTEL SISTEMI SRL</i>	685,37	0,00	0,00	685,37	
2.02.01.99.999	980	2016	258	Lavori di manutenzione straordinaria dell'impianto di sollevamento presso l'impianto irriguo pozzo "Stali" in agro di Caprarica di Lecce <i>SPEDICATO IMPIANTI SRL</i>	3.463,31	0,00	0,00	3.463,31	
2.02.01.99.999	980	2016	273	Fornitura di materiale per lavori di manutenzione straordinaria agli impianti irrigui ubicati nel comprensorio Bari Sud - idranti <i>DIVERSI</i>	20.189,20	0,00	0,00	20.189,20	
2.02.01.99.999	980	2016	2551	INTERVENTI MANUTENZIONE STRAORDINARIA IMPIANTI IRRIGUI <i>DIVERSI</i>	3.371,67	0,00	0,00	3.371,67	

2.02.01.99.999	980	2017	3155	. Lavori di manutenzione straordinaria per il ripristino della stazione di spinta Vasca n. 6, alla località c.da Villa Miani in agro del Comune di Polignano a Mare (Ba) - Bari Sud Est <i>E SERVICE S.R.L.</i>	973,39	0,00	0,00	973,39
2.02.01.99.999	980	2017	4196	INTERVENTI DI MANUTENZIONE STRAORDINARIA POZZI IRRIGUI <i>DIVERSI</i>	18.500,00	0,00	0,00	18.500,00
2.02.01.99.999	980	2018	107	Impegno re-imputato dall'esercizio 2017: Impegno re-imputato dall'esercizio 2016: Attività irrigue Bari Sud - Lavori di somma urgenza per il ripristino delle funzionalità del Distretto 1 <i>EUROTEL SISTEMI SRL</i>	7.671,62	0,00	0,00	7.671,62
2.02.01.99.999	980	2018	108	Impegno re-imputato dall'esercizio 2017: Impegno re-imputato dall'esercizio 2016: Lavori somma urgenza ripristino del pozzo 14 alla località "Contefino" in Adelfia - Irriguo Bari Sud <i>E SERVICE S.R.L.</i>	2.460,84	0,00	0,00	2.460,84
2.02.01.99.999	980	2018	109	Impegno re-imputato dall'esercizio 2017: Impegno re-imputato dall'esercizio 2016: Lavori di somma urgenza per il ripristino delle funzionalità del pozzo 5F in località "Vadaladrone" in Conversano (BA) <i>E SERVICE S.R.L.</i>	36.500,00	0,00	0,00	36.500,00
2.02.01.99.999	980	2018	110	Impegno re-imputato dall'esercizio 2017: Impegno re-imputato dall'esercizio 2016: Irrigui Bari Sud - ripristino delle funzionalità del Pozzo 13 in località "Contefino-Sirenga" sito nel Comune di Ad... <i>EUROTEL SISTEMI SRL</i>	5.868,76	0,00	0,00	5.868,76
2.02.01.99.999	980	2018	111	Impegno re-imputato dall'esercizio 2017: Impegno re-imputato dall'esercizio 2016: LAVORI URGENZA RIPRISTINO POZZO TORRE DEL MONTE IN AGRO DI RUVO DI PUGLIA <i>PERFO SERVICE SRL</i>	38.371,36	0,00	0,00	38.371,36
2.02.01.99.999	980	2018	112	Impegno re-imputato dall'esercizio 2017: approvazione Piano di gestione az. Cavone <i>DIVERSI</i>	37.854,81	0,00	0,00	37.854,81
2.02.01.99.999	980	2018	114	Impegno re-imputato dall'esercizio 2017: Perizia variante lavori di manutenzione straordinaria per il ripristino della sezione idraulica dell'impianto di sollevamento del pozzo 7 alla località More... <i>CO.GEO. S.R.L.</i>	13.579,40	0,00	0,00	13.579,40
2.02.01.99.999	980	2018	115	Impegno re-imputato dall'esercizio 2017: Manut. straord. impianto messa a terra pozzi n. 23 c.da "Chienna", n. 27 c.da "Buttiglione" in agro di Conversano (Ba), n. 13 in agro di Adelfia e n 4C c.da... <i>E SERVICE S.R.L.</i>	2.401,69	0,00	0,00	2.401,69
2.02.01.99.999	980	2018	2429	Servizio di rimozione, bonifica, trasporto e smaltimento di manufatti in cemento-amianto e rifiuti ingombranti presenti nel Complesso Forestale Regionale "Bosco Preti" nell'agro del Comune di Brindisi <i>DIVERSI</i>	1.839,76	0,00	0,00	1.839,76
2.02.01.99.999	980	2018	3382	SOSTITUZIONE ELETTROPOMPA SOMMERSA DA 135 HP E PARTE DI TUBAZIONE ZINZATA IMPIANTO IRRIGUO POZZO 2 "C.DA SPAGNIUOLO" IN AGRO DI ACQUAVIVA DELLE FONTI <i>SIME SRL</i>	29.610,06	27.767,93	0,00	1.842,13
2.02.01.99.999	980	2018	3596	Fornitura di vario materiale per l'irrigazione utile ad interventi di manutenzione ordinaria e straordinaria per il ripristino degli impianti irrigui Bari Sud. <i>DIVERSI</i>	36.600,00	30.857,03	0,00	5.742,97
2.02.01.99.999	980	2019	118	Impegno re-imputato dall'esercizio 2018: Impegno re-imputato dall'esercizio 2017: MANUTENZIONI STRAORDINARIE POZZI IRRIGUI E IN MATERIA FORESTALE <i>DIVERSI</i>	88.101,06	3.371,78	0,00	84.729,28
2.02.01.99.999	980	2019	119	Impegno re-imputato dall'esercizio 2018: Impegno re-imputato dall'esercizio 2017: Lavori di manutenzione straordinaria per il ripristino dell'impianto di sollevamento del Pozzo n. 5C alla località ... <i>E SERVICE S.R.L.</i>	811,30	0,00	0,00	811,30

2.02.01.99.999	980	2019	120	Impegno re-imputato dall'esercizio 2018: LAVORI MANUTENZIONE STRAORDINARIA <i>DIVERSI</i>	99.300,00	92.233,79	-2.796,21	4.270,00
2.02.01.99.999	980	2019	728	SALDO COMPETENZE PER ELABORAZIONE STUDIO SPERIMENTALE PIANIFICAZIONE E ASSESTAMENTALE COMPLESSI FORESTALI REGIONALI GESTITI DA ARIF <i>UNIVERSITA' DEGLI STUDI DI BARI "ALDO MORO"</i>	100.000,00	80.000,00	0,00	20.000,00
2.02.01.99.999	980	2019	2584	FORNITURA MATERIALE PER IRRIGAZIONE TRAMITE MEPA - ATTIVITA' IRRIGUE TARANTO <i>TARANTINI GIUNTI S.R.L.</i>	15.391,35	0,00	0,00	15.391,35
2.02.01.99.999	980	2019	2586	MANUTENZIONE STRAORDINARIA POZZO LONGONE E PEZZA PARATA IN AGRO DEL COMUNE DI MARIOTTO/BITONTO (BA) <i>CO.GEO. S.R.L.</i>	34.923,34	0,00	0,00	34.923,34
2.02.01.99.999	983	2014	156	SERVIZIO DI SUPPPORTO, MONITORAGGIO e CONTROLLO DELLE ATTIVITA' DI RENDICONTAZIONE <i>DIVERSI</i>	4.664,00	0,00	0,00	4.664,00
2.02.01.99.999	983	2014	157	SERVIZIO DI SUPPORTO TECNICO IN MATERIA DI GESTIONE FORESTALE <i>DIVERSI</i>	1.731,33	0,00	0,00	1.731,33
2.02.01.99.999	983	2015	146	PSR PUGLIA 2007-2013-MISURA 226-GARA PER REALIZZAZIONE SISTEMA MONITOR. AMBIENTALE E TELERILEVAMENTO INCENDI BOSCHIVI-IVA SU AGGIUDICAZIONE <i>DIVERSI</i>	72.600,00	0,00	0,00	72.600,00
2.02.01.99.999	983	2015	731	IVA SU MANUTENZIONE AUTOMEZZI DA ADIBIRE AL PSR MIS. 226 - SEDE PERIFERICA DI BARI <i>DIVERSI</i>	1.116,30	0,00	0,00	1.116,30
2.02.01.99.999	983	2015	780	PSR PUGLIA 2007/2013- MISURA 226 - IMPEGNO SPESA IVA LAVORI RIPRISTINO PUNTI D'ACQUA E CISTERNE FF.DD.RR. BARI, BAT E TARANTO <i>DIVERSI</i>	113.924,23	0,00	0,00	113.924,23
2.02.01.99.999	983	2015	811	PSR 2007/2013-FEARS ASSE II - MISURA 227- VALORIZZ. BOSCHI FDR LE CESINE PROVINCIA DI LECCE - IVA A CARICO AGENZIA <i>DIVERSI</i>	1.032,32	0,00	0,00	1.032,32
2.02.01.99.999	983	2015	859	IVA SU COMPETENZE ELABORAZIONE PSC AL COORDINATORE PER PROGETTI PSR DI CUI ALLE DDG 292 E 293/2015 <i>DIVERSI</i>	1.562,70	0,00	0,00	1.562,70
2.02.01.99.999	983	2018	130	Impegno re-imputato dall'esercizio 2017: servizio di manutenzione, riparazione e revisione ministeriale periodica degli automezzi Sezione Prov. le Barie BAT - Attività di cui alla misura 2.2.6 del ... <i>DIVERSI</i>	4.218,25	1.144,00	0,00	3.074,25
2.02.01.99.999	983	2019	121	Impegno re-imputato dall'esercizio 2016/2018: IVA A CARICO AGENZIA SU INTERVENTI PSR 2007-2013 <i>DIVERSI</i>	12.857,35	1.249,60	0,00	11.607,75
2.02.01.99.999	983	2019	122	Impegno re-imputato dall'esercizio 2018: Impegno re-imputato 2016-2017: Servizio di manutenzione, riparazione e revisione ministeriale periodica degli automezzi in dotazione <i>DIVERSI</i>	8.690,00	0,00	0,00	8.690,00
2.02.01.99.999	983	2019	123	Impegno re-imputato dall'esercizio 2018: Impegno re-imputato dall'esercizio 2017: IVA SU INVESTIMENTI PSR <i>DIVERSI</i>	80.000,00	0,00	0,00	80.000,00
2.02.01.99.999	983	2019	124	Impegno re-imputato dall'esercizio 2018: IVA SU PSR <i>DIVERSI</i>	80.000,00	0,00	0,00	80.000,00
2.02.01.99.999	985	2012	992	MISURA 227 - PSR 2007-2013 <i>DIVERSI</i>	310.916,14	0,00	0,00	310.916,14
2.02.01.99.999	986	2012	993	MISURA 226 - <i>DIVERSI</i>	2.382.556,46	0,00	0,00	2.382.556,46
2.02.01.99.999	986	2015	1059	PSR 2007-2013 - CONTRIBUZIONE PUBBLICA	2.492.496,73	30.109,65	0,00	2.462.387,08

2.02.01.99.999	1007	2013	935	DIVERSI PSR 2007-2013 - MISURA 227 - AZIONE 3	774.770,35	0,00	0,00	774.770,35
2.02.01.99.999	1008	2013	936	DIVERSI LIFE * (2007-2013) NATURA E BIODIVERSITA'	51.195,33	0,00	0,00	51.195,33
2.02.01.99.999	1009	2014	854	DIVERSI L.R. n. 45/2013 - art.44 - RIPRISTINO E RIFUNZIONALIZZAZIONE DI DOMINI IRRIGUI RICADENTI NELL'AREA DELLA VALLE D'ITRIA.	20.197,18	0,00	0,00	20.197,18
2.02.01.99.999	1009	2014	855	DIVERSI L.R. n. 45/2013 - ART. 44 - RIPRISTINO E RIFUNZIONALIZZAZIONE DI DOMINI IRRIGUI - 1° INTERVENTO IN AGRO DEL COMUNE DI FASANO - LAVORI AL POZZO 1	65.726,89	49.220,58	0,00	16.506,31
2.02.01.99.999	1009	2014	856	DIVERSI L.R. n. 45/2013 - art.44 - RIPRISTINO E RIFUNZIONALIZZAZIONE DI DOMINI IRRIGUI RICADENTI IN VALLE D'ITRIA - AGRO DI LOCOROTONDO E MARTINA FRANCA	5.277,72	0,00	0,00	5.277,72
2.02.01.99.999	1009	2014	857	DIVERSI L.R.N. 45/2013 art. 44 - RIPRISTINO E RIFUNZIONALIZZAZIONE DI DOMINI IRRIGUI RICADENTI IN VALLE D'ITRIA- IMPIANTI UBICATI IN AGRO DI LOCOROTONDO	19.980,74	0,00	0,00	19.980,74
2.02.01.99.999	1009	2014	858	DIVERSI L.R. n.45/2013 art.44 - RIPRISTINO E RIFUNZIONALIZZAZIONE DI DOMINI IRRIGUI RICADENTI IN VALLE D'ITRAI - IMPIANTI IN AGRO DI LOCOROTONDO E M.F.	22.295,73	0,00	0,00	22.295,73
2.02.01.99.999	1010	2014	1202	DIVERSI INTERVENTI DI RIPRISTINO E AMMODERNAMENTO RETE IRRIGUA IMPIANTO BARLETTA	350.000,00	246.582,50	0,00	103.417,50
2.02.01.99.999	1012	2016	2794	DIVERSI MISURA 226 PSR 2007-2013 - CONTRIBUZIONE PUBBLICA ANNO 2016	7.375.882,30	0,00	0,00	7.375.882,30
2.02.01.99.999	1013	2016	2795	DIVERSI MISURA 227 PSR 2007-2013 - ANNUALITA' 2016 - CONTRIBUZIONE PUBBLICA	3.172.065,70	0,00	0,00	3.172.065,70
2.02.01.99.999	1014	2016	2796	DIVERSI AZIONE 6.4 PO FESR PUGLIA 2014/2020 - MIGLIORAMENTO QUALITA' CORPI IDRICI	59.654,97	8.098,31	0,00	51.556,66
2.02.01.99.999	1014	2017	4186	DIVERSI AZIONE 6.4. MIGLIORAMENTO QUALITA' CORPI IDRICI REGIONE PUGLIA - AREA FINANZA E CONTROLLI	784.734,40	0,00	0,00	784.734,40
2.02.01.99.999	1014	2018	3757	DIVERSI PO FESR PUGLIA 2014/2020 - AZIONE 6.4 - MIGLIORAMENTO DELLA QUALITA' DEI CORPI IDRICI - SOMMA INCASSATA DA REGIONE DISPONIBILE	421.054,78	270.175,70	0,00	150.879,08
2.02.01.99.999	1014	2019	125	DIVERSI Impegno re-imputato dall'esercizio 2018 PO FESR PUGLIA 2014/2020 - AZIONE 6.4 - MIGLIORAMENTO DELLA QUALITA' DEI CORPI IDRICI	401.795,22	0,00	0,00	401.795,22
2.02.01.99.999	1014	2019	2581	DIVERSI PO FESR PUGLIA 2014/2020 - AZIONE 6.4 - MIGLIORAMENTO DELLA QUALITA' DEI CORPI IDRICI - SPESA FINANZIATA CON ENTRATA A DESTINAZIONE VINCOLATA	543.438,00	0,00	0,00	543.438,00
2.03.01.04.001	1015	2019	126	DIVERSI Impegno re-imputato dall'esercizio 2018: Impegno re-imputato dall'esercizio 2017: FINANZIAMENTO PROGETTI FORESTALI ED IRRIGUI	50.000,00	0,00	0,00	50.000,00
2.03.01.04.001	1015	2019	127	DIVERSI Impegno re-imputato dall'esercizio 2018: FINANZIAMENTO PROGETTI	50.000,00	0,00	0,00	50.000,00
2.03.01.04.001	1016	2019	128	DIVERSI Impegno re-imputato dall'esercizio 2018: CONTRIBUTI AGLI INVESTIMENTI	50.000,00	0,00	0,00	50.000,00
Totale titolo 2					22.227.307,15	1.014.568,19	-2.796,21	21.209.942,75

Titolo 7 Uscite per conto terzi e partite di giro

Piano finanziario	Capitolo	Anno	Numero	Oggetto/Beneficiario	Importo impegno	Importo mandato	Importo rettifiche	Importo da conservare	Note
7.01.01.02.001	4200	2019	2545	VERSAMENTO RITENUTE IVA ISTITUZIONALE <i>DIVERSI</i>	14.967,23	0,00	0,00	14.967,23	
7.01.01.02.001	4250	2018	3765	RITENUTE SPLIT PAYMENT (SERVIZI COMMERCIALI) <i>DIVERSI</i>	343.402,70	0,00	0,00	343.402,70	
7.01.01.02.001	4250	2019	2546	IVA SERVIZI COMMERCIALI <i>DIVERSI</i>	14.032,33	2.705,00	0,00	11.327,33	
7.01.01.99.999	4400	2019	2473	REGIONE PUGLIA - INDENNITA' OCCUPAZIONE TERRENI COMPRESI SUL RIMBOSCHIMENTO ARIF - SOMME DA CORRISPONDERE AI PROPRIETARI TERRIERI - RIF. REV. 1484/2019 <i>DIVERSI</i>	46.463,00	0,00	0,00	46.463,00	
7.01.02.01.001	4110	2019	2542	RITENUTE FISCALI DA VERSARE PER PERSONALE DIPENDENTE - ANNO 2019 - PARTITE DI GIRO <i>DIVERSI</i>	437.368,72	0,00	0,00	437.368,72	
7.01.02.02.001	4100	2018	3760	VERSAMENTO RITENUTE CONTRIBUTI PREVIDENZIALI AL PERSONALE <i>DIVERSI</i>	880.618,92	866.932,79	0,00	13.686,13	
7.01.02.02.001	4100	2019	2541	CONTRIBUTI PREVIDENZIALI DA VERSARE PER PERSONALE DIPENDENTE - ANNUALITA' 2019 - PARTITE DI GIRO <i>DIVERSI</i>	1.056.489,37	0,00	0,00	1.056.489,37	
7.01.02.02.001	4120	2019	2544	VERSAMENTO ALTRE RITENUTE AL PERSONALE PER CONTO TERZI <i>DIVERSI</i>	126.510,27	0,00	0,00	126.510,27	
7.01.02.02.001	4120	2019	2547	REGOLARIZZAZIONE CONTRIBUTIVA 2019 <i>DIVERSI</i>	4.620,02	4.357,32	0,00	262,70	
7.01.03.01.001	4115	2019	2543	RITENUTE IRPEF SU COMPETENZE PROFESSIONISTI ANNO 2019 - DA VERSARE ERARIO <i>DIVERSI</i>	89.055,25	0,00	0,00	89.055,25	
7.01.99.99.999	4300	2014	1170	INTERVENTI OPERATIVI XYLELLA FASTIDIOSA <i>DIVERSI</i>	4.585,65	284,39	0,00	4.301,26	
7.01.99.99.999	4300	2014	1184	INTERVENTI IN MATERIA DI XYLELLA 2013 <i>DIVERSI</i>	193.470,14	0,00	0,00	193.470,14	
7.01.99.99.999	4500	2019	2548	PAREGGIO ENTRATE - PARTITE GIRO - RESTITUZIONE PPO 2016 NON RISCOSSI <i>DIVERSI</i>	636,25	0,00	0,00	636,25	
Totale titolo 7					3.212.219,85	874.279,50	0,00	2.337.940,35	
Totale					52.829.592,53	14.329.507,20	-3.360,43	38.496.724,90	

Elenco rettifiche accertamenti**Titolo 3 Entrate extratributarie**

Classificazione	Capitolo	Anno	Numero	Oggetto	Importo accertamento	Importo rettifiche	Motivo
3.01.02.01.999	300	2017	1092	RISCOSSIONE CANONI IRRIGUI ANNUALITA' 2017	938.659,59	92.203,60	Insussistenza NOTE CREDITO EMESSE NEL 2018 SU FATTURATO 2017
Totale titolo 3					938.659,59	92.203,60	
Totale					938.659,59	92.203,60	

Residui attivi al 31/12/2019

Titolo 2 Trasferimenti correnti

Classificazione	Capitolo	Anno	Numero	Oggetto/Debitore	Importo accertamento	Importo reversale	Importo rettifiche	Importo da conservare	Note
2.01.01.02.001	315	2019	1437	CONTRIBUTO UTILIZZATORI ARIF - CAPITOLO REGIONALE 0904011 - ART. 12 D.D.L. 191/2019 <i>REGIONE PUGLIA - AREA FINANZA E CONTROLLI</i>	1.500.000,00	0,00	0,00	1.500.000,00	
2.01.01.02.001	860	2018	1006	MISURE CONTROLLO ED ERADICAZIONE XYLELLA - DGR 1454/2018 <i>REGIONE PUGLIA - AREA FINANZA E CONTROLLI</i>	21.854,00	0,00	0,00	21.854,00	
2.01.01.02.001	860	2019	1436	TRASFERIMENTO FONDI PER MISURE CONTROLLO ED ERADICAZIONE XYLELLA - DGR 1454/2018 <i>DIVERSI</i>	339.723,82	0,00	0,00	339.723,82	
2.01.01.02.001	900	2019	1432	FONDI REGIONALI AI SENSI DELL'ART. 4 DELLA L.R. 33/2017 - FUNZIONI DELEGATE COLTURE AGRARIE - DETERMINA REGIONALE 181/DIR/2019/000236 OSSERVATORIO FITO SANITARIO - CAP. REGIONE 1601006 <i>REGIONE PUGLIA - AREA FINANZA E CONTROLLI</i>	1.000.000,00	0,00	0,00	1.000.000,00	
2.01.01.02.001	910	2019	97	FINANZIAMENTO INTERVENTI IRRIGUI E FORESTALI LR 18/2000 -ATTO DIRIG. 036/DIR/2019/000466- CAPITOLO BILANCIO REGIONALE 121045 <i>REGIONE PUGLIA - AREA FINANZA E CONTROLLI</i>	100.000,00	0,00	0,00	100.000,00	
2.01.01.02.001	920	2019	1433	ATTIVITA' DIVULGAZIONE IN CAMPO FORESTALE ANNUALITA' 2018. DETERMINA REGIONALE 523/2018 - 036 <i>REGIONE PUGLIA - AREA FINANZA E CONTROLLI</i>	145.000,00	0,00	0,00	145.000,00	
2.01.01.02.001	920	2019	1441	RAPPRESENTANZA, ORGANIZZAZIONE EVENTI - ATTO DIRIG. 036/DIR/2017/000324 - CAPITOLO BILANCIO REGIONALE 121027 - ANNUALITA' 2018 <i>REGIONE PUGLIA - AREA FINANZA E CONTROLLI</i>	198.220,00	0,00	0,00	198.220,00	
2.01.01.02.001	1490	2019	1434	INTERVENTI REGIONALI IN MATERIA DI PARTNERARIATO PER LA COOPERAZIONE ART. 10 L.R. 20/2003 - ATTO DIRIG. REG. 179/DIR/2018/00075 CAPITOLO BIL. REGIONE 1490 <i>REGIONE PUGLIA - AREA FINANZA E CONTROLLI</i>	20.000,00	0,00	0,00	20.000,00	
Totale titolo 2					3.324.797,82	0,00	0,00	3.324.797,82	

Titolo 3 Entrate extratributarie

Classificazione	Capitolo	Anno	Numero	Oggetto/Debitore	Importo accertamento	Importo reversale	Importo rettifiche	Importo da conservare	Note
3.01.02.01.999	300	2017	1092	RISCOSSIONE CANONI IRRIGUI ANNUALITA' 2017 <i>DIVERSI</i>	938.659,59	233.394,18	-92.203,60	613.061,81	
3.01.02.01.999	300	2018	1015	REGOLARIZZAZIONE CANONI IRRIGUI ANNUALITA' 2018 <i>DIVERSI</i>	2.065.295,65	1.753.867,87	0,00	311.427,78	
3.01.02.01.999	300	2019	1430	CANONI IRRIGUI ANNUALITA' 2019 - FATTURE DI CONSUMI ANNUALE <i>DIVERSI</i>	4.498.000,00	0,00	0,00	4.498.000,00	
3.01.02.01.999	310	2018	1016	RECUPERO CANONI IRRIGUI ANNUALITA' 2016-2011 MOROSI - <i>DIVERSI</i>	499.750,00	220.340,68	0,00	279.409,32	
3.01.02.01.999	320	2019	1431	INCAMERAMENTO CANONI IRRIGUI ANNUALITA' 2019 - SALDO FATTURAZIONE <i>DIVERSI</i>	86.799,59	0,00	0,00	86.799,59	
3.05.02.02.002	750	2018	1008	ENTRATE DA IVA COMMERCIALE A CREDITO 2018 <i>DIVERSI</i>	343.402,70	0,00	0,00	343.402,70	
Totale titolo 3					8.431.907,53	2.207.602,73	-92.203,60	6.132.101,20	

Titolo 4 Entrate in conto capitale

Classificazione	Capitolo	Anno	Numero	Oggetto/Debitore	Importo accertamento	Importo reversale	Importo rettifiche	Importo da conservare	Note
4.02.01.02.001	1009	2014	343	CONTRIBUTO PER LAVORI DI RIPRISTINO DOMINI IRRIGUI AREE BRINDISINO E DELLA MURGIA <i>REGIONE PUGLIA - SERVIZIO PERSONALE ED ORGANIZZAZIONE</i>	120.801,84	0,00	0,00	120.801,84	
4.02.01.02.001	1010	2014	357	INTERVENTI DI RIPRISTINO E AMMODERNAMENTO RETE IRRIGUA IMPIANTO DI BARLETTA <i>REGIONE PUGLIA - AREA FINANZA E CONTROLLI</i>	350.000,00	251.872,50	0,00	98.127,50	
4.02.05.99.999	870	2019	1252	COSTITUZIONE ED ATTIVAZIONE PRESIDII TERRITORIALI - ALLESTIMENTO CENTRI OPERATIVI - ATTO DIRIG. 297 DEL 21.12.2018 DELLA SEZIONE PROTEZ. CIVILE REGIONALE <i>REGIONE PUGLIA - AREA FINANZA E CONTROLLI</i>	1.275.000,00	637.500,00	-318.750,00	318.750,00	
4.02.05.99.999	1004	2012	450	Misura 227 - PSR 2007-2013 <i>DIVERSI</i>	248.743,08	0,00	0,00	248.743,08	
4.02.05.99.999	1007	2013	263	MISURA 227 - PSR 2007-2013 - CONTRIBUZIONE PUBBLICA - AZIONE 3 <i>DIVERSI</i>	731.137,18	0,00	0,00	731.137,18	
4.02.05.99.999	1008	2013	262	LIFE + (2007-2013) - NATURA E BIODIVERSITA' - SALDO CONTRIBUTO <i>DIVERSI</i>	43.332,00	0,00	0,00	43.332,00	
4.02.05.99.999	1012	2016	637	SALDO 50% CONTRIBUZIONE REGIONALE PSR 2007-2013 - ANNUALITA' 2016 <i>A.G.E.A. AGENZIA PER LE EROGAZIONI IN AGRICOLTURA</i>	3.687.941,15	0,00	0,00	3.687.941,15	
4.02.05.99.999	1013	2016	638	SALDO 50% MISURA 227 PSR 2007-2013 - CONTRIBUZIONE PUBBLICA ANNO 2016 <i>A.G.E.A. AGENZIA PER LE EROGAZIONI IN AGRICOLTURA</i>	1.586.032,85	0,00	0,00	1.586.032,85	
4.02.05.99.999	1014	2017	1089	FESR PUGLIA 2014/2020 - AZIONE 6.4. MIGLIORAMENTO QUALITA' CORPI IDRICI SOTTERRANEI - COMUNICAZ. REGIONE PUGLIA ASSEGNAZIONE <i>REGIONE PUGLIA - AREA FINANZA E CONTROLLI</i>	559.639,15	0,00	0,00	559.639,15	
4.02.05.99.999	1014	2019	104	Accertamento re-imputato dall'esercizio 2018 - MIS. 6.4 MIGLIORAMENTO QUALITA' CORPI IDRICI SOTTERRANEI <i>REGIONE PUGLIA - AREA FINANZA E CONTROLLI</i>	401.795,22	0,00	0,00	401.795,22	
4.02.05.99.999	1014	2019	1435	PO FESR PUGLIA 2014/2020 - AZIONE 6.4 - MIGLIORAMENTO DELLA QUALITA' DEI CORPI IDRICI - SALDO CONTRIBUZIONE REGIONALE <i>REGIONE PUGLIA - AREA FINANZA E CONTROLLI</i>	843.438,00	0,00	0,00	843.438,00	
Totale titolo 4					9.847.860,47	889.372,50	-318.750,00	8.639.737,97	

Titolo 9 Entrate per conto terzi e partite di giro

Classificazione	Capitolo	Anno	Numero	Oggetto/Debitore	Importo accertamento	Importo reversale	Importo rettifiche	Importo da conservare	Note
9.01.01.99.999	6500	2018	1019	ANTICIPAZIONE SPESE PER C/TERZI - SOMMA DA INCAMERARE <i>DIVERSI</i>	1.305,00	0,00	0,00	1.305,00	
9.01.02.99.999	6120	2019	858	REGOLARIZZAZIONE PROVV. ENTRATA 1943/2019 - RECUPERO ANTICIPAZIONI EFFETTUATE PER SPESE XYLELLA <i>REGIONE PUGLIA - AREA FINANZA E CONTROLLI</i>	250.000,00	0,00	0,00	250.000,00	
9.01.02.99.999	6120	2019	1429	INCAMERAMENTO SOMME NON RISCOSSE DA DIPENDENTI <i>DIVERSI</i>	7.620,02	7.366,68	0,00	253,34	
9.01.99.03.001	6700	2017	1075	INCAMERAMENTO FONDI ECONOMICI 2017 - A COPERTURA PROVVISORI ENTRATA <i>DIVERSI</i>	1.283,31	0,00	0,00	1.283,31	
9.01.99.03.001	6700	2018	1004	INCAMERAMENTO FONDI ECONOMICI 2018 <i>DIVERSI</i>	140.000,00	111.365,90	0,00	28.634,10	
9.01.99.03.001	6700	2019	1428	INCAMERAMENTO FONDI ECONOMICI 2019 <i>DIVERSI</i>	110.000,00	0,00	0,00	110.000,00	
Totale titolo 9					510.208,33	118.732,58	0,00	391.475,75	
Totale					22.114.774,15	3.215.707,81	-410.953,60	18.488.112,74	

VERBALE DEL COLLEGIO DEI REVISORI dell'ARIF
RIUNIONE TELEMATICA DEL 19 GIUGNO 2020

Il giorno 19, del mese di giugno, dell'anno 2020, si riunisce il Collegio dei Revisori dei Conti dell'ARIF con modalità telematica dalle ore 08.45 alle 13:30, con prosieguo dalle ore 18:30 alle ore 20:00.

All'esito di videoconferenza al fine del riconoscimento dei presenti, i partecipanti alla seduta odierna risultano essere:

il dott. Roberto Sigismondi, presidente,
 il dott. Giovanni Cramarossa, componente,
 Risulta assente la dott.ssa Claudia Sciacovelli.

La premessa che segue è parte integrante dell'odierno parere:

L'ARIF, con pec del 25 maggio 2020, ha fatto pervenire al Collegio un documento denominato "PROPOSTA DCS RIACCERTAMENTO RESIDUI ATTIVI E PASSIVI AL 2019", al fine di acquisirne il parere previsto per legge.

Alla PEC sono stati allegati i seguenti documenti contabili, al fine del riaccertamento ordinario dei residui attivi e passivi:

DESCRIZIONE (documenti allegati alla PEC dell'ARIF del 25 maggio 2020)	IMPORTO
ALL . A) Impegni definitivamente cancellati	161.004,05
ALL. B) Impegni da re-imputare nell'esercizio 2019	2.909.232,29
ALL. C) Residui passivi da riportare nel conto di bilancio 2019	38.496.724,90
ALL. D) Residui attivi definitivamente cancellati	92.203,60
ALL. E) Residui attivi da riportare nel conto di bilancio 2019	18.488.112,74

L'ARIF, con deliberazione del D.G. pro tempore n. 70 del 05.03.2019, ha approvato il Bilancio di Previsione 2019 ed il bilancio pluriennale 2019/2021, nel rispetto delle disposizioni dettate dal D. Lgs. 23 giugno 2011, n. 118 e s.m.i., recante disposizioni in materia di armonizzazione dei sistemi contabili e degli schemi di bilancio delle Regioni, degli Enti Locali e dei loro organismi e che, in particolare, al comma 14 stabilisce che "A decorrere dal 2016 gli enti di cui all'art. 2 adottano gli schemi di bilancio previsti dal comma 1 che

assumono valore a tutti gli effetti giuridici, anche con riguardo alla funzione autorizzatoria.”;

il predetto bilancio di previsione è stato riclassificato per missioni e programmi, secondo i nuovi principi contabili individuati dal D. Lgs. 118/2011 per il coordinamento della finanza pubblica, ai sensi dell’art. 117, comma 3 della Costituzione;

a mente dell’art. 3 comma 4 del citato D. Lgs. 118/2011, le Amministrazioni pubbliche,

“al fine di dare attuazione al principio contabile generale della competenza finanziaria ... provvedono, annualmente, al riaccertamento dei residui attivi e passivi, verificando, ai fini del rendiconto, le ragioni del loro mantenimento ... Possono essere conservati tra i residui attivi le entrate accertate esigibili nell’esercizio di riferimento, ma non incassate. Possono essere conservate tra i residui passivi le spese impegnate, liquidate o liquidabili nel corso dell’esercizio, ma non pagate. Le entrate e le spese accertate e impegnate non esigibili nell’esercizio considerato, sono immediatamente reimputate all’esercizio in cui sono esigibili. La reimputazione degli impegni è effettuata incrementando, di pari importo, il fondo pluriennale di spesa, al fine di consentire, nell’entrata degli esercizi successivi, l’iscrizione del fondo pluriennale vincolato a copertura delle spese reimutate. La costituzione del fondo pluriennale vincolato non è effettuata in caso di reimputazione contestuale di entrate e di spese. Le variazioni agli stanziamenti del fondo pluriennale vincolato e agli stanziamenti correlati, dell’esercizio in corso e dell’esercizio precedente, necessarie alla reimputazione delle entrate e delle spese riaccertate, sono effettuate con provvedimento amministrativo ... entro i termini previsti per l’approvazione del rendiconto dell’esercizio precedente ... Al termine delle procedure di riaccertamento non sono conservati residui cui non corrispondono obbligazioni giuridicamente perfezionate”;

il riaccertamento ordinario dei residui è effettuato annualmente, con un'unica delibera, previa acquisizione del parere dell'organo di revisione.

Il principio contabile concernente la contabilità finanziaria, all’Allegato n. 4/2 al D. Lgs. n. 118/2011, ed in particolare il punto 9.1 inerente la gestione dei residui, stabilisce che:

“In ossequio al principio contabile generale n. 9 della prudenza, tutte le amministrazioni pubbliche effettuano annualmente, e in ogni caso prima della predisposizione del rendiconto con effetti sul medesimo, una ricognizione dei residui attivi e passivi diretta a verificare: la fondatezza giuridica dei crediti accertati e dell'esigibilità del credito; l'affidabilità della scadenza dell'obbligazione prevista in occasione dell'accertamento o dell'impegno;

il permanere delle posizioni debitorie effettive degli impegni assunti;

la corretta classificazione e imputazione dei crediti e dei debiti in bilancio.

La ricognizione annuale dei residui attivi e passivi consente di individuare formalmente:

i crediti di dubbia e difficile esazione;

i crediti riconosciuti assolutamente inesigibili;

i crediti riconosciuti insussistenti, per l'avvenuta legale estinzione o per indebito o erroneo accertamento del credito;

i debiti insussistenti o prescritti;

i crediti e i debiti non imputati correttamente in bilancio a seguito di errori materiali o di revisione della classificazione del bilancio, per i quali è necessario procedere ad una loro riclassificazione;

i crediti ed i debiti imputati all'esercizio di riferimento che non risultano di competenza finanziaria di tale esercizio, per i quali è necessario procedere alla reimputazione contabile all'esercizio in cui il credito o il debito è esigibile.

Non è necessaria la costituzione del fondo pluriennale vincolato solo nel caso in cui la reimputazione riguardi, contestualmente, entrate e spese correlate.”

Sulla base della normativa sopra richiamata, prima dell'approvazione del rendiconto di gestione, deve essere disposto il riaccertamento ordinario dei residui, attraverso il quale si procede alla cancellazione dei residui attivi e passivi non assistiti da obbligazioni giuridicamente perfezionate nonché alla reimputazione dei residui attivi e passivi le cui obbligazioni non sono esigibili alla data del 31 dicembre dell'esercizio a cui si riferisce il rendiconto.

La reimputazione dei residui passivi non esigibili nell'esercizio a cui è riferito il rendiconto comporta:

una variazione del bilancio di previsione in corso di gestione, al fine di istituire o incrementare gli stanziamenti cui le spese devono essere imputate;

il trasferimento all'esercizio di reimputazione anche della "copertura", che l'impegno aveva nell'esercizio cui era stato inizialmente imputato, attraverso il fondo pluriennale vincolato. La costituzione o l'incremento di tale fondo è escluso solo in caso di contestuale reimputazione di entrate e spese correlate.

In questo conteso l'ARIF, nell'ambito delle operazioni propedeutiche alla formazione del rendiconto dell'esercizio 2019, ha svolto una ricognizione e la connessa analisi di valutazione dei residui attivi e passivi alla data del 31.12.2019, allo scopo di riallineare i valori degli accertamenti di entrata e degli impegni di spesa alla normativa di cui al D. Lgs. 118/2011, così da fornire un aggiornamento della consistenza della massa dei residui provenienti dalla gestione di competenza 2019 e dagli esercizi precedenti.

A tal fine, l'ARIF ha provveduto alla eliminazione definitiva dei residui attivi e passivi per i quali non si è perfezionata l'obbligazione giuridica entro il 31.12.2019 o che rappresentano economie di entrata o di spesa.

Ancora, l'ARIF, sulla base del principio della competenza finanziaria potenziata, per attuare la reimputazione di entrate e di spese all'anno 2020, ha rideterminato il Fondo Pluriennale Vincolato in uscita al 31.12.2019 ed ha costituito il FPV in entrata nell'esercizio 2020, per un ammontare pari a complessivi € 2.909.232,29.

Sul punto, il Collegio rappresenta di aver approvato il bilancio preventivo ARIF 2020-2022 (12 marzo 2020) ed i suoi allegati fra i quali il F.P.V. sopra indicato.

L'ARIF ha effettuato una verifica della sussistenza dei crediti e debiti Vs la Regione Puglia, iscritti nel bilancio alla data del 31 dicembre 2019 :

Sul punto specifico, il Collegio ha già elaborato la –richiesta- asseverazione dei medesimi crediti e debiti (verbale del Collegio del 06.04.2020 – prot. n. 23865)) e, successivamente, la loro asseverazione è stata trasmessa alla Sezione raccordo al sistema regionale con nota prot. 23945 del 6 aprile 2020.

Dettaglio dei residui attivi accertati e non riscossi :

	accertamento	importo reversale	importo rettifiche	impoto da conservare
Titolo 2 Trasferimenti correnti	3.324.797,82			3.324.797,82
				0,00
Titolo 3 Entrate extratributarie	8.431.907,53	2.207.602,73	-92.203,60	6.132.101,20
				0,00
Titolo 4 Entrate in conto capitale	9.847.860,47	889.372,50	318.750,00	8.639.737,97
				0,00
Titolo 9 Entrate per conto terzi e partite di giro	510.208,33	118.732,58	0,00	391.475,75
				18.488.112,74

Le entrate sono state accertate nel rispetto del principio contabile 4/2 e i residui attivi “da conservare” corrispondono ad entrate accertate , esigibili nel 2019 ma non incassate.

Dettaglio dei residui passivi impegnati e non pagati :

	importo impegno	importo mandato	importo rettifiche	TOTALE importo da conservare
TITOLO				
Titolo 1 Spese correnti	27.390.065,53	12.440.659,51	-561,22	14.948.844,80
				0,00
Titolo 2 Spese in conto capitale	22.227.307,15	1.014.568,19	-2.796,21	21.209.942,75
				0,00
Titolo 7 Uscite per conto terzi e partite di giro	3.212.219,85	874.279,50	0,00	2.337.940,35
TOTALE	52.829.592,53	14.329.507,20	-3.357,43	38.496.727,90

La reimputazione degli impegni è stata effettuata senza apportare nessun incremento al F.P.V. il quale, per l'anno 2019, assomma ad euro 2.909.232,29, di cui:

quota in c/capitale per euro 324.926,92

quota in c/esercizio per euro 2.584.305,37

FPV SPESE CORRENTI

Capitoli finanziati con il fondo pluriennale vincolato

Utilizzo fondo pluriennale vincolato di parte corrente

Capitolo	Descrizione	Importo
1.100	Utilizzo fondo pluriennale vincolato per spese correnti	2.584.305,37
Totale		2.584.305,37

Capitoli finanziati con il fondo pluriennale vincolato di parte corrente

Capitolo	Piano finanziario	Programma	Descrizione	Importo impegnato
150	1.01.01.01.002	01.11	FONDI PER REALIZZAZIONE INTERVENTI FORESTALI- CCNL PRIVATISTICO- OPERAI A TEMPO INDETERMINATO	268.000,00
270	1.01.01.01.002	01.11	COMPETENZE PERSONALE DI RUOLO - CONTRATTO PUBBLICO	22.700,00
272	1.01.01.01.002	01.11	FONDO PER IL MIGLIORAMENTO EFFICIENZA SERVIZI - TRATTAMENTO ACCESSORIO - CONTRATTO PUBBLICO	219.500,00
280	1.01.01.01.002	01.10	ASSUNZIONI PERSONALE A TEMPO INDETERMINATO - CONTRATTO FUNZIONI LOCALI - UTILIZZO ECONOMIE ANNUALITA' PRECEDENTI	735.074,00
155	1.01.01.01.004	01.11	COMPETENZE ACCESSORIE PER REALIZZAZIONE INTERVENTI FORESTALI CONTRATTO PRIVATISTICO	125.000,00
195	1.01.01.01.004	01.11	FONDI ACCESSORI PER REALIZZAZIONE INTERVENTI FORESTALI E IRRIGUI CONTRATTO PRIVATISTICO 2019 E 2020	1.500,00
205	1.01.01.01.004	01.11	COMPETENZE ACCESSORIE PER REALIZZAZIONE INTERVENTI IRRIGUI CONTRATTO PRIVATISTICO	15.000,00
275	1.01.01.01.004	01.01	FONDO RETRIBUZIONE POSIZIONE E RISULTATO DIRIGENTI	25.169,33
290	1.01.01.01.006	01.11	COMPETENZE STIPENDIALI PER IL PERSONALE A TEMPO DETERMINATO IN CORSO DI STABILIZZAZIONE	133.496,96
1014.1	1.01.01.01.007	09.05	SPESE PERSONALE SOMMINISTRATO PER PROGETTO MAGGIORE	300.000,00
271	1.01.02.01.001	01.11	CONTRIBUTI FISSI PERSONALE DI RUOLO - CONTRATTO PUBBLICO	156.500,00
171	1.01.02.02.001	01.01	ASSEGNI NUCLEO FAMILIARE CONTRATTO PRIVATISTICO	32.365,08
950	1.02.01.01.001	01.11	IRAP SU CONTRATTI DI LAVORO FLESSIBILE - INTERINALI	300.000,00
535	1.03.02.05.999	01.11	UTENZE E CANONI PER ENERGIA ELETTRICA, ACQUA,GAS, TELEFONIA E VIGILANZA	210.000,00
330	1.03.02.09.001	09.05	MANUTENZIONE ORDINARIA E RIPARAZIONE AUTOMEZZI	20.000,00
325	1.03.02.09.008	09.05	MANUTENZIONE ORDINARIA E RIPARAZIONE IMMOBILI E RETI	20.000,00
Totale				2.584.305,37

FPV SPESE IN CONTO CAPITALE**Capitoli finanziati con il fondo pluriennale vincolato****Utilizzo fondo pluriennale vincolato di parte capitale**

Capitolo	Descrizione	Importo
2.100	Utilizzo fondo pluriennale vincolato in conto capitale	324.926,92
Totale		324.926,92

Capitoli finanziati con il fondo pluriennale vincolato di parte capitale

Capitolo	Piano finanziario	Programma	Descrizione	Importo Impegnato
980	2.02.01.99.999	09.05	MANUTENZIONE STRAORDINARIA - IRRIGUI E FORESTALI	324.926,92
Totale				324.926,92

A proposito del F.P.V. riferibile al 2019 e reimputato al 2020, la tabella seguente ne riporta la consistenza sintetica (il dettaglio dei capitoli interessati è contenuto nell'ALLEGATO B) IMPEGNI REIMPUTATI NEL FPV DEL 2020 ricevuto tramite la citata PEC del 25 maggio u.s.) :

Capitolo		2020		
		Previsione	Impegnato	Differenza
Totale titolo 1	Previsione competenza	28.949.972,04	13.282.894,92	15.667.077,12
	Di cui:			
	Quota finanziata nell'anno	26.365.666,67	10.698.589,55	15.667.077,12
	Quota finanziata da F.P.V. reimput.	2.584.305,37	2.584.305,37	
Totale titolo 2	Previsione competenza	824.926,92	426.863,71	398.063,21
	Di cui:			
	Quota finanziata nell'anno	500.000,00	101.936,79	398.063,21
	Quota finanziata da F.P.V. reimput.	324.926,92	324.926,92	
		2020		
		Previsione	Impegnato	Differenza
Totale complessivo	Previsione competenza	29.774.898,96	13.709.758,63	16.065.140,33
	Di cui:			
	Quota finanziata nell'anno	26.865.666,67	10.800.526,34	16.065.140,33
	Quota finanziata da F.P.V. reimput.	2.909.232,29	2.909.232,29	

ELENCO DELLE RETTIFICHE DEGLI IMPEGNI E DELLE ENTRATE ACCERTATE

L'ARIF ha rilevato economie di spese per aver ridotto residui passivi, costituiti da importi relativi ad impegni, rispettivamente, dal Titolo 1 – spese correnti, per euro 157.314,82, e dal Titolo 2 – spese in conto capitale, per euro 3.132,91, per la complessiva somma di euro 161.004,05.

Tali economie, saranno portate in aumento (algebrico) dell'avanzo di amministrazione calcolato alla data del 31/12/2019.

Allo stesso modo, l'Agenzia ha proceduto a rettificare entrate oggetto di accertamento, mediante una rettifica negativa di euro 92.203,60, riveniente dall'emissione di n/c per la fatturazione e la riscossione dei canoni irrigui di pregresse annualità.

Tali diseconomie saranno portate in aumento dell'eventuale disavanzo al 31/12/2019.

ANZIANITA' DEI RESIDUI ATTIVI

Il residui attivi dopo il riaccertamento, in base alla loro epoca di formazione, sono così rappresentati:

AGING ANALYSIS DEI RESIDUI ATTIVI AL 31/12/2019								TOTALE
TITOLO	2012	2013	2014	2016	2017	2018	2019	
Titolo 2 Trasferimenti correnti						21.854,00	3.302.943,82	3.324.797,82
Titolo 3 Entrate extratributarie					613.061,81	934.239,80	4.584.799,59	6.132.101,20
Titolo 4 Entrate in conto capitale	248.743,08	774.469,18	218.929,34	5.273.974,00	559.639,15		1.563.983,22	8.639.737,97
Titolo 9 Entrate per conto terzi e partite di giro					1.283,31	29.939,10	360.253,34	391.475,75
TOTALE	248.743,08	774.469,18	218.929,34	5.273.974,00	1.173.984,27	986.032,90	9.811.979,97	18.488.112,74

A fronte di tale prospetto, l'ARIF ha fornito un dettaglio delle reversali di incasso del corrente anno 2020 che assommano ad euro 2.264.159,48, rivenienti dalla riscossione di canoni irrigui fatturati, rilevati fra i residui attivi al 31/12/2019.

Dall'esame dei prospetti è emerso che per i trasferimenti ex Titolo 2), solo nel 2019 l'ARIF è creditrice di somme nei confronti della Regione per euro 2.939.723,82 (cap. 315 per euro 1.500.000,00, cap. 860, per euro 339.723,82, cap. 900 per euro 1.000.000,00, cap.910 per euro 100.000,00).

Tale somma è pari all'88,41 % dell'intero titolo 2) ma è pari all'89,00 % rispetto all'intera somma relativa all'anno 2019.

ANZIANITA' DEI RESIDUI PASSIVI

Il residui passivi dopo il riaccertamento, in base alla loro epoca di formazione, sono così rappresentati:

AGING ANALYSIS DEI RESIDUI PASSIVI AL 31/12/2019									TOTALE
TITOLO	2012	2013	2014	2015	2016	2017	2018	2019	
Titolo 1 Spese correnti			369.746,68	59.751,59	137.971,49	262.157,23	2.405.317,74	11.713.897,07	14.948.841,80
Titolo 2 Spese in conto capitale	2.693.472,60	825.965,68	286.606,31	2.810.091,03	10.627.214,21	804.207,79	327.721,66	2.834.663,47	21.209.942,75
Titolo 7 Uscite per conto terzi e partite di giro			197.771,40				357.088,83	1.783.080,12	2.337.940,35
TOTALE	2.693.472,60	825.965,68	854.124,39	2.869.842,62	10.765.185,70	1.066.365,02	3.090.128,23	16.331.640,66	38.496.724,90

A fronte di tali impegni l'ARIF ha fornito documentazione relativa a mandati di pagamento emessi e pagati nell'anno 2020, per la somma di euro 7.800.746,38.

Nel Titolo 1) – spese correnti, si annoverano, fra le altre, spese collegabili alla XYLELLA FASTIDIOSA per la complessiva somma di euro 4.237.279,54; spese per le legali ed i f/b per euro 2.176.332,12; spese per gli interinali per euro 507,383,10

Titolo 1 Spese correnti		
cap		
955	spese legali -f/b	593.553,85
380	affidamento incarichi a legali	1.582.778,27
		2.176.332,12
860	XYLELLA fastidiosa	1.959.419,13
861	XYLELLA fastidiosa	277.860,41
865	XYLELLA fastidiosa-DM7874/2018 - aiuti alle imprese per danni da xylella	2.000.000,00
		4.237.279,54
298	interinali pagati nel 2020	507.383,10
		6.920.994,76
altri capitoli		8.027.850,04
	Titolo 1 Spese correnti	14.948.844,80

Nel Titolo 2) – spese in c/capitale, sono stati accertati debiti rivenienti dai P.S.R. a 5 e 10 anni, per la complessiva somma di euro 19.797.217,66, pari al 93 % circa dell'intero titolo di spesa.

	2012	2013	2014	2015	2016	2017	2018	2019	
Titolo 2 Spese in conto capitale	2.693.472,60	825.965,68	286.606,31	2.810.091,03	10.627.214,21	804.207,79	327.721,66	2.834.663,47	21.209.942,75
	2.693.472,60	774.770,35	0,00	2.462.387,08	10.599.504,66	784.734,40	150.879,08	2.331.469,49	19.797.217,66
	100,00%	93,80%	0,00%	87,63%	99,74%	97,58%	46,04%	82,25%	93,34%

Nel titolo 7) - uscite per c/terzi e partite di giro, la quasi totalità degli importi è relativa ad imposte e a fiscalità corrente (per euro 2.092.807,00), per un ammontare percentuale medio dell'89% circa

	2014	2018	2019	
Titolo 7 Uscite per conto terzi e partite di giro	197.771,40	357.088,83	1.783.080,12	2.337.940,35
Imposte e fiscalità corrente		357.088,83	1.735.718,17	2.092.807,00
		100,00%	97,34%	89,51%

CONCLUSIONI

Il Collegio, come formato nella seduta odierna, tenuto conto delle premesse esposte, delle verifiche eseguite e delle altre considerazioni illustrate in precedenza, esprime parere favorevole alla proposta di cui all'oggetto della D.C.S. - **“Riaccertamento dei residui attivi e passivi al 31 dicembre 2019 ai sensi dell'articolo 3, comma 4 del D.lgs. 23 giugno 2011, n. 118 e successive modificazioni e integrazioni.”** , allegata al presente verbale **(ALL. 01)**

Pertanto invita l'ARIF, in persona del suo rappresentante pro tempore, come precisato dal principio contabile applicato 4/2, a trasmettere l'atto di riaccertamento dei residui alle funzioni preposte.

Copia del presente verbale redatto dal Collegio in remoto e con modalità telematica, come oggi composto, firmato digitalmente, sarà inviato al C.S. dell'ARIF, tramite il protocollo, che provvederà ad inoltrarlo a tutti i soggetti interessati.

La verifica ha termine alle ore 20.00, previa redazione, lettura ed approvazione del presente verbale.

dott. Roberto Sigismondi (firmato digitalmente)

dott. Giovanni Cramarossa (firmato digitalmente)

**A.R.I.F. – AGENZIA REGIONALE PER LE
ATTIVITA' IRRIGUE E FORESTALI**

REGIONE PUGLIA

**RELAZIONE DEL COLLEGIO DEI
REVISORI
SUL RENDICONTO 2019**

Il Collegio dei Revisori dell'**ARIF** risulta così composto:

-Dottor Giovanni Cramarossa (Dottore Commercialista e Revisore Legale)

in qualità di Componente;

-Dottorressa Claudia Sciacovelli (Dottore Commercialista e Revisore Legale)

in qualità di Componente;

-Dottor Roberto Sigismondi (Dottore Commercialista e Revisore Legale)

in qualità di Presidente del Collegio dei Revisori.

Premesso

che l'organo di controllo ha esaminato lo schema di rendiconto per l'esercizio finanziario 2019, unitamente agli allegati previsti dalle vigenti disposizioni, in base alla documentazione fornita;

Rilevato

che l'A.R.I.F. nel suo operato si è uniformato alla L.R. 3/2010, istitutiva dell'Agenzia, e al suo Regolamento di Funzionamento e di Contabilità;

ciò posto e premesso, il Collegio dei Revisori all'unanimità

Delibera

di approvare l'allegata relazione denominata “ **Agenzia Regionale per le attività Irrigue e Forestali A.R.I.F. - RELAZIONE SULLA GESTIONE FINANZIARIA 2019**” e di approvare il rendiconto della gestione – esercizio 2019

6 agosto 2020

L'organo di revisione

Dott. Roberto Sigismondi (Presidente)

Dott. Giovanni Cramarossa (Componente)

Dottorressa Claudia Sciacovello (Componente)

I sottoscritti Dottori Giovanni Cramarossa, Claudia Sciacovelli e Roberto Sigismondi, ai sensi dell'art. 9 della L.R. 3/2010, hanno ricevuto in data 24 luglio 2020 la documentazione dell'ARIF da verificare:

DCS PROPOSTA RENDICONTO GESTIONE 2019
ALLEGATO 1) CONTO DI BILANCIO 2019
ALLEGATO 2) CONSUNTIVO 2019 PER CAPITOLI
ALLEGATO 3) CONTO ECONOMICO PATRIMONIALE 2019
ALLEGATO 4) NOTA INTEGRATIVA CONTO ECONOMICO PATRIMONIO 2019
ALLEGATO 5) RELAZIONE GESTIONE FINANZIARIA 2019
ALLEGATO 6) RELAZIONE ATTIVITA' IRRIGUE 2019
ALLEGATO 7) RELAZIONE FORESTALI 2019
DCS 288_2020 REVISIONE RESIDUI ATTIVI E PASSIVI 2019

In particolare,

- Il conto del bilancio
- Il conto del patrimonio
- Il conto economico
- Il prospetto del risultato di amministrazione
- La relazione sulla gestione 2019
- Nota integrativa

Sulla base della L.R. n. 3/2010, istitutiva dell'ARIF, l'Ente ha adottato il Regolamento di Funzionamento e Contabilità (approvato con D.G.R. n. 1332 del 15 giugno 2011).

L'Ente adotta una gestione finanziaria e patrimoniale secondo i principi della contabilità della Regione Puglia.

Il Rendiconto è stato predisposto secondo i principi contabili definiti nel Titolo V del Regolamento di Funzionamento e Contabilità;

Il Collegio dei Revisori è stato designato con la D.G.R. n. 1622 del 26 ottobre 2016, è stato nominato con D. P.G.R. n. 23 del 24 gennaio 2017 e si è insediato nella seduta del 17 febbraio 2017.

Il Collegio dei Revisori ha effettuato nel corso del 2019, tra gli altri adempimenti, le verifiche periodiche di cassa e quella eseguita al 31/12/2019 ha verificato i conti correnti

bancari e postali alla data del 31/12/2019, i versamenti delle ritenute e fiscali e previdenziali e le operazioni contabilizzate nei registri iva del IV trimestre 2019 ed i registri iva relativi.

Inoltre, il Collegio ha verificato lo schema di bilancio predisposto dall'ARIF e la documentazione allegata di supporto.

Il saldo di cassa al 31/12/2019 risulta così determinato:

QUADRO RIASSUNTIVO DELLA GESTIONE FINANZIARIA			
	GESTIONE		
	RESIDUI	COMPETENZA	TOTALE
	EURO	EURO	EURO
Fondo di cassa al 1° gennaio			20.840.191,54
RISCOSSIONI	4.451.669,98	58.320.090,98	62.771.760,96
PAGAMENTI	8.915.849,06	51.213.958,41	60.129.807,47
Fondo di cassa al 31 dicembre 2019			23.482.145,03

	ANNO 2018			ANNO 2019		
	Residui	Competenza	Totale	Residui	Competenza	Totale
FONDO CASSA AL 1/1	16.024.288,85		16.024.288,85	20.840.191,54		20.840.191,54
RISCOSSIONI	6.875.384,69	53.599.213,49	60.474.598,18	4.451.669,98	58.320.090,98	62.771.760,96
PAGAMENTI	7.959.966,93	47.698.728,56	55.658.695,49	8.915.849,06	51.213.958,41	60.129.807,47
FONDO DI CASSA AL 31/12			20.840.191,54			23.482.145,03

LA GESTIONE DI CASSA

Il fondo di cassa alla data del 31/12/2019 è pari ad Euro 23.482.145,03 e scaturisce dalla sommatoria dei

seguenti conti bancari accesi presso il tesoriere:

NUMERO CONTO	DESCRIZIONE	N. CONTO	Tipo Conto	SALDO AL 31.12.2019	Disponibilità Reale
200	CONTO PRINCIPALE	100000300060	ORD	8.970.003,73 €	8.970.003,73 €
201	CANONI IRRIGUI	100000300171	ORD	809,26 €	809,26 €
300068	PRS PUGLIA 07/13 MIS 227	100000300068	VIN	629.508,55 €	629.508,55 €
300125	PSR PUGLIA 07/13 MIS 226	100000300125	VIN	6.427.292,38 €	6.427.292,38 €
300143	LIFE+2012-TEMA N. 1 LIFE + N	100000300143	VIN	7.863,33 €	7.863,33 €
300144	PSR PUGLIA 2007-2013 - MISURA	100000300144	VIN	50.348,09 €	50.348,09 €
300154	PROG.POTENZ.AIB '14 - GARGANO	100000300154	VIN	- €	- €
300155	EMERGENZA XYLELLA	100000300155	VIN	1.686.001,59 €	1.686.001,59 €
300161	MONITORAGGIO CORPI IDRICI SOTT	100000300161	VIN	436.344,10 €	436.344,10 €
300168	PSR 2007 2013- MISURA 227	100000300168	VIN	1.586.032,85 €	1.586.032,85 €
300169	PSR 2007 2013- MISURA 226	100000300169	VIN	3.687.941,15 €	3.687.941,15 €
		FONDO CASSA AL 31.12.2019		23.482.145,03 €	23.482.145,03 €

RISULTATO GENERALE DELLA GESTIONE (AMMINISTRAZIONE)

Il risultato di amministrazione dell'esercizio 2019 presenta un avanzo vincolato di euro 564.300,58, come risulta dall'esame dei seguenti elementi:

ANALISI DEL RISULTATO DI AMMINISTRAZIONE 2019

PROSPETTO DIMOSTRATIVO DEL RISULTATO DI AMMINISTRAZIONE				
		GESTIONE		
		RESIDUI	COMPETENZA	TOTALE
Fondo cassa al 1° gennaio				20.840.191,54
RISCOSSIONI	(+)	4.451.669,98	58.320.090,98	62.771.760,96
PAGAMENTI	(-)	8.915.849,06	51.213.958,41	60.129.807,47
SALDO DI CASSA AL 31 DICEMBRE	(=)			23.482.145,03
PAGAMENTI per azioni esecutive non regolarizzate al 31 dicembre	(-)			0,00
FONDO DI CASSA AL 31 DICEMBRE	(=)			23.482.145,03
RESIDUI ATTIVI	(+)	8.676.132,77	9.811.979,97	18.488.112,74
<i>di cui derivanti da accertamenti di tributi effettuati sulla base della stima del dipartimento delle finanze</i>				0,00
RESIDUI PASSIVI	(-)	22.165.084,24	16.331.640,66	38.496.724,90
FONDO PLURIENNALE VINCOLATO PER SPESE CORRENTI ⁽¹⁾	(-)			2.584.305,37
FONDO PLURIENNALE VINCOLATO PER SPESE IN CONTO CAPITALE ⁽¹⁾	(-)			324.926,92
RISULTATO DI AMMINISTRAZIONE AL 31 DICEMBRE 2019 ⁽²⁾	(=)			564.300,58

Il risultato di amministrazione del triennio è così composto:

Risultato di amministrazione del triennio	2019	2018	2017
	564.300,58	742.491,20	47.331,48

COMPARAZIONE DEI RENDICONTI DEI PERIODI 2017/2019

Si riporta di seguito la tabella delle entrate della gestione, distinte per TITOLO, con riferimento al periodo 2017/2019:

CONFRONTO STORICO ENTRATE PER TITOLI: ACCERTAMENTI COMPETENZA						
TITOLO	DESCRIZIONE	Anno 2017	Anno 2018	DIFFERENZIALE % (2018 SU 2017)	Anno 2019	DIFFERENZIALE % (2019 SU 2018)
2	Trasferimenti correnti	37.189.339,15	43.502.088,05	+16,97%	51.043.769,54	+17,34%
3	Entrate extratributarie	8.812.299,34	5.069.056,98	-42,48%	5.279.131,74	+4,14%
4	Entrate in conto capitale	1.439.340,36	921.054,78	-36,01%	2.701.483,22	+193,30%
9	Entrate per conto terzi e partite di giro	8.259.703,48	8.761.200,49	6,61%	9.107.686,45	+3,96%
Totale Generale		55.700.682,33	58.253.400,30		68.132.070,95	

Il dettaglio del contributo ordinario erogato dalla Regione Puglia nelle tre annualità esaminate è il seguente:

ANNUALITA' 2017	34.998.162,60
ANNUALITA' 2018	38.970.154,31
ANNUALITA' 2019	40.000.000,00

Dettaglio spese distinte per TITOLO del periodo 2017/2019

Le spese, distinte per TITOLO e con riferimento al periodo 2017/2019, hanno avuto il seguente andamento:

CONFRONTO ANDAMENTO SPESE						
Titolo	Descrizione	2017	2018	Δ %	2019	Δ %
1	Spese correnti	45.202.154,51	47.709.891,31	+5,55%	55.003.600,01	+15,29%
2	Spese in conto capitale	1.433.687,73	1.771.243,98	+23,54%	3.434.312,61	+93,89%
7	Spese per conto terzi e partite di giro	8.259.703,48	8.761.200,49	+6,07%	9.107.686,45	+3,95%
TOTALE SPESE		54.895.545,72	58.242.335,78		67.545.599,07	
CONFRONTO ANDAMENTO SPESE PER						

MACROAGGREGATI					
Descrizione	2017	2018	Δ %	2019	Δ %
1.01 - Redditi da lavoro dipendente	29.975.490,57	30.955.103,00	+3,27%	34.321.131,67	+10,87%
1.02 - Imposte e tasse a carico dell'ente	2.005.837,45	2.343.453,16	+16,83%	2.022.460,44	-13,70%
1.03 - Acquisto di beni e servizi	12.907.234,48	13.799.646,51	+6,76%	15.465.068,48	+12,07%
1.04 - Trasferimenti correnti	0	0		2.374.595,00	+100%
1.08 - Altre spese per redditi da capitale	15.000,00	209,88	-98,60%	18.952,37	+9030%
1.10 - Altre spese correnti	298.592,01	611.478,76	+204,79%	801.392,05	+31,06%
TOTALE SPESE	45.202.154,51	47.709.891,31		55.003.600,01	+6,60%

Con riferimento all'annualità 2019, le spese sono state distinte nei diversi interventi

evidenziati nella tabella seguente:

ESERCIZIO 2019 – INTERVENTI, IMPEGNI, MANDATI				
NUMERO	TITOLO	STANZIAMENTI DEFINITIVI DI BILANCIO	IMPEGNI	MANDATI
		€	€	€
I	SPESE CORRENTI	58.680.718,83	55.003.600,01	43.289.702,94
	1.01 REDDITI DA LAVORO DIPENDENTE	36.718.964,72	34.321.131,67	32.004.633,47
	1.02 IMPOSTE E TASSE A CARICO ENTE (IRAP)	2.383.800,00	2.022.460,44	1.829.929,31
	1.03 ACQUISTO DI BENI E SERVIZI	16.284.523,74	15.465.068,48	9.056.814,34
	1.04 TRASFERIMENTI CORRENTI	2.374.595,00	2.374.595,00	3.349,40
	1.08 ALRE SPESE PER REDDITI DA CAPITALE	20.000,00	18.952,37	0,00
	1.10 ALTRE SPESE CORRENTI	898.835,37	801.392,05	394.976,42
II	SPESE IN CONTO CAPITALE	3.896.049,75	3.434.312,61	599.649,14
	2.02 INVESTIMENTI FISSI	3.696.049,75	3.284.312,61	599.649,14
	2.03 CONTRIBUTI AGLI INVESTIMENTI	200.000,00	150.000,00	0,00
III	SPESE PER RIMBORSO DI MUTUI E PRESTITI	0,00	0,00	0,00
IX	USCITE PER CONTO TERZI E PARTITE DI GIRO	10.100.000,00	9.107.686,45	7.324.606,33
	TOTALE GENERALE	72.676.768,58	67.545.599,07	51.213.958,41

TITOLO I – SPESE CORRENTI

Gli stanziamenti per l'intervento "1.01 – redditi da lavoro dipendente" hanno avuto nel periodo 2017/2019 il seguente andamento:

ANNO	TITOLO I	STANZIAMENTI DEFINITIVI DI BILANCIO	IMPEGNI
2017	1.01 REDDITI DA LAVORO DIPENDENTE	30.550.356,75	29.975.490,57
2018	1.01 REDDITI DA LAVORO DIPENDENTE	32.308.223,41	30.955.103,00
2019	1.01 REDDITI DA LAVORO DIPENDENTE	36.718.964,72	34.321.131,67

Per quanto riguarda l'intervento "1.02 – imposte e tasse", le somme si riferiscono al carico fiscale dell'ARIF (nella specie, l'IRAP):

ANNO	TITOLO I	STANZIAMENTI DEFINITIVI DI BILANCIO	IMPEGNI
2017	1.02 IMPOSTE E TASSE A CARICO DELL'ENTE	2.205.000,00	2.005.837,45
2018	1.02 IMPOSTE E TASSE A CARICO DELL'ENTE	2.685.000,00	2.343.453,16
2019	1.02 IMPOSTE E TASSE A CARICO DELL'ENTE	2.383.800,00	2.022.460,44

Gli stanziamenti e gli impegni relativi all'intervento "1.03 - acquisto di beni e prestazioni di servizi" hanno avuto il seguente andamento:

ANNO	TITOLO I	STANZIAMENTI DEFINITIVI DI BILANCIO	IMPEGNI
2017	1.03 ACQUISTO DI BENI E SERVIZI	14.682.370,52	12.907.234,48
2018	1.03 ACQUISTO DI BENI E SERVIZI	15.151.941,38	13.799.646,51
2019	1.03 ACQUISTO DI BENI E SERVIZI	16.284.523,74	15.465.068,48

La voce relativa ai trasferimenti correnti (1.04) nel triennio ha avuto questo andamento:

ANNO	TITOLO I	STANZIAMENTI DEFINITIVI DI BILANCIO	IMPEGNI
2017	1.04 TRASFERIMENTI CORRENTI	0,00	0,00
2018	1.04 TRASFERIMENTI CORRENTI	0,00	0,00
2019	1.04 TRASFERIMENTI CORRENTI	2.374.595,00	2.374.595,00

Gli stanziamenti e gli impegni relativi all'intervento "1.10 – altre spese correnti" afferiscono agli oneri straordinari della gestione corrente e assicurazioni sugli automezzi.

Nel triennio l'andamento è stato il seguente:

ANNO	TITOLO I	STANZIAMENTI DEFINITIVI DI BILANCIO	IMPEGNI
2017	1.10 ALTRE SPESE CORRENTI	326.605,96	298.592,01
2018	1.10 ALTRE SPESE CORRENTI	737.512,44	611.478,76
2019	1.10 ALTRE SPESE CORRENTI	898.835,37	801.392,05

TITOLO II – SPESE IN CONTO CAPITALE

La voce è alimentata dai PSR 2007-2013, dagli interventi di adeguamento ed ammodernamento delle strutture irrigue e nel triennio ha avuto il seguente andamento:

ANNO	TITOLO II	STANZIAMENTI DEFINITIVI DI BILANCIO	IMPEGNI
2017	2.02 INVESTIMENTI FISSI LORDI	2.089.362,64	1.387.998,73
2018	2.02 INVESTIMENTI FISSI LORDI	2.231.637,16	1.771.243,98
2019	2.02 INVESTIMENTI FISSI LORDI	3.696.049,75	3.284.312,61

ANNO	TITOLO II	STANZIAMENTI DEFINITIVI DI BILANCIO	IMPEGNI
2017	2.03 CONTRIBUTI AGLI INVESTIMENTI	100.000,00	45.689,00
2018	2.03 CONTRIBUTI AGLI INVESTIMENTI	150.000,00	0,00
2019	2.03 CONTRIBUTI AGLI INVESTIMENTI	200.000,00	150.000,00

EQUILIBRI

Ai sensi dell'art. 9 della Legge 243/2012,

I bilanci delle regioni, dei comuni, delle province, delle città metropolitane e delle province autonome di Trento e di Bolzano si considerano in equilibrio quando, sia nella fase di previsione che di rendiconto, registrano:

A. un saldo non negativo, in termini di competenza e di cassa, tra le entrate finali e le spese finali;

B. un saldo non negativo, in termini di competenza e di cassa, tra le entrate correnti e le spese correnti, incluse le quote di capitale delle rate di ammortamento dei prestiti.

Ne consegue che, anche in sede di rendicontazione, appare indispensabile verificare se questo vincolo iniziale abbia trovato concreta attuazione al termine dell'esercizio, confrontando tra loro, in luogo delle previsioni di entrata e di spesa, accertamenti ed impegni della gestione di competenza. In generale, potremmo sostenere che il bilancio corrente misura la quantità di entrate destinate all'ordinaria gestione dell'ente, cioè da utilizzare per il pagamento del personale, delle spese d'ufficio, dei beni di consumo, per i fitti e per tutte quelle uscite che non trovano utilizzo solo nell'anno in corso nel processo erogativo. Nel nostro Ente si registra, in sede di rendicontazione, la seguente situazione negli equilibri di parte corrente:

VERIFICA EQUILIBRI - 2019		
EQUILIBRIO ECONOMICO - FINANZIARIO		COMPETENZA (ACCERTAMENTI E IMPEGNI IMPUTATI ALL'ESERCIZIO)
A) Fondo pluriennale vincolato per spese correnti iscritto in entrata	(+)	1.577.313,21
AA) Recupero disavanzo di amministrazione esercizio precedente	(-)	0,00
B) Entrate Titoli 1.00 - 2.00 - 3.00	(+)	56.322.901,28
di cui per estinzione anticipata di prestiti		0,00
C) Entrate Titolo 4.02.06 - Contributi agli investimenti direttamente destinati al rimborso dei prestiti da amministrazioni pubbliche	(+)	0,00
D) Spese Titolo 1.00 - Spese correnti	(-)	55.003.600,01
D1) Fondo pluriennale vincolato di parte corrente (di spesa)	(-)	2.584.305,37
E) Spese Titolo 2.04 - Altri trasferimenti in conto capitale	(-)	0,00
E1) Fondo pluriennale vincolato di spesa - titolo 2.04 Altri trasferimenti in conto capitale	(-)	0,00
F1) Spese Titolo 4.00 - Quote di capitale amm.to dei mutui e prestiti obbligazionari	(-)	0,00
di cui per estinzione anticipata di prestiti		0,00
F2) Fondo anticipazioni di liquidità	(-)	0,00
G) Somma finale (G=A-AA+B+C-D-D1-D2-E-E1-F1-F2)		312.309,11
H) Utilizzo avanzo di amministrazione per spese correnti	(+)	741.245,60
di cui per estinzione anticipata di prestiti		0,00
I) Entrate di parte capitale destinate a spese correnti in base a specifiche disposizioni di legge o dei principi contabili	(+)	0,00

di cui per estinzione anticipata di prestiti		0,00
L) Entrate di parte corrente destinate a spese di investimento in base a specifiche disposizioni di legge o dei principi contabili	(-)	0,00
M) Entrate da accensione di prestiti destinate a estinzione anticipata dei prestiti	(+)	0,00
O1) RISULTATO DI COMPETENZA DI PARTE CORRENTE (O1=G+H+I-L+M)		1.053.554,71
- Risorse accantonate di parte corrente stanziare nel bilancio dell'esercizio N	(-)	0,00
- Risorse vincolate di parte corrente nel bilancio	(-)	0,00
O2) EQUILIBRIO DI BILANCIO DI PARTE CORRENTE		1.053.554,71
- Variazione accantonamenti di parte corrente effettuata in sede di rendiconto (+/-)	(-)	0,00
O3) EQUILIBRIO COMPLESSIVO DI PARTE CORRENTE		1.053.554,71
P) Utilizzo avanzo di amministrazione per spese di investimento	(+)	0,00
Q) Fondo pluriennale vincolato per spese in conto capitale iscritto in entrata	(+)	605.816,53
R) Entrate Titoli 4.00-5.00-6.00	(+)	2.701.483,22
C) Entrate Titolo 4.02.06 - Contributi agli investimenti direttamente destinati al rimborso dei prestiti da amministrazioni pubbliche	(-)	0,00
I) Entrate di parte capitale destinate a spese correnti in base a specifiche disposizioni di legge o dei principi contabili	(-)	0,00
S1) Entrate Titolo 5.02 per Riscossione crediti di breve termine	(-)	0,00
S2) Entrate Titolo 5.03 per Riscossione crediti di medio-lungo termine	(-)	0,00
T) Entrate Titolo 5.04 relative a Altre entrate per riduzioni di attività finanziaria	(-)	0,00
L) Entrate di parte corrente destinate a spese di investimento in base a specifiche disposizioni di legge o dei principi contabili	(+)	0,00
M) Entrate da accensione di prestiti destinate a estinzione anticipata dei prestiti	(-)	0,00
U) Spese Titolo 2.00 - Spese in conto capitale	(-)	3.434.312,61
U1) Fondo pluriennale vincolato in c/capitale (di spesa)	(-)	324.926,92
V) Spese Titolo 3.01 per Acquisizioni di attività finanziarie	(-)	0,00
E) Spese Titolo 2.04 - Altri trasferimenti in conto capitale	(+)	0,00
Z1) RISULTATO DI COMPETENZA IN C/CAPITALE (Z1=P+Q+R-C-I-S1-S2-T+L-M-U-U1-U2-V+E)		-451.939,78
- Risorse accantonate in c/capitale stanziare nel bilancio dell'esercizio N	(-)	0,00
- Risorse vincolate in c/capitale nel bilancio	(-)	0,00
Z/2) EQUILIBRIO DI BILANCIO IN C/CAPITALE		-451.939,78
- Variazione accantonamenti in c/capitale effettuata in sede di rendiconto (+/-)	(-)	0,00
Z3) EQUILIBRIO COMPLESSIVO IN CAPITALE		-451.939,78
S1) Entrate Titolo 5.02 per Riscossione crediti di breve termine	(+)	0,00
S2) Entrate Titolo 5.03 per Riscossione crediti di medio-lungo termine	(+)	0,00

T) Entrate Titolo 5.04 relative a Altre entrate per riduzioni di attività finanziaria	(+)	0,00
X1) Spese Titolo 3.02 per Concessione crediti di breve termine	(-)	0,00
X2) Spese Titolo 3.03 per Concessione crediti di medio-lungo termine	(-)	0,00
Y) Spese Titolo 3.04 per Altre spese per acquisizioni di attività finanziarie	(-)	0,00
W1) RISULTATO DI COMPETENZA (W/1 = O1+Z1+S1+S2+T-X1-X2-Y)		601.614,93
- Risorse accantonate stanziare nel bilancio dell'esercizio N	(-)	0,00
- Risorse vincolate nel bilancio	(-)	0,00
W2/EQUILIBRIO DI BILANCIO		601.614,93
- Variazione accantonamenti effettuata in sede di rendiconto	(-)	0,00
W3/EQUILIBRIO COMPLESSIVO		601.614,93
O1) Risultato di competenza di parte corrente		1.053.554,71
Utilizzo risultato di amministrazione per il finanziamento di spese correnti (H)	(-)	741.245,60
Entrate non ricorrenti che non hanno dato copertura a impegni	(-)	0,00
- Risorse accantonate di parte corrente stanziare nel bilancio dell'esercizio N (1)	(-)	0,00
- Variazione accantonamenti di parte corrente effettuata in sede di rendiconto (+/-) (2)	(-)	0,00
- Risorse vincolate di parte corrente nel bilancio (3)	(-)	0,00
Equilibrio di parte corrente ai fini della copertura degli investimenti pluriennali		312.309,11

GESTIONE RESIDUI

A riguardo l'articolo 3, comma 4 del D. Lgs 118/2011 dispone che “Al fine di dare attuazione al principio contabile generale della competenza finanziaria enunciato nell'allegato 1, gli enti di cui al comma 1 provvedono, annualmente, al riaccertamento dei residui attivi e passivi, verificando, ai fini del rendiconto, le ragioni del loro mantenimento”.

Tale operazione è stata effettuata con deliberazione del Commissario Straordinario n. 288 del 6 luglio 2020, allegata al rendiconto generale 2019, sulla quale questo Collegio ha espresso parere favorevole in data 19 giugno 2020, prot. ARIF del 22 giugno 2020 n._35442.

FONDO PLURIENNALE VINCOLATO

Il fondo pluriennale vincolato è un saldo finanziario, costituito da risorse già accertate e le relative obbligazioni passive dell'ente già impegnate ed esigibili in esercizi successivi a quello in cui è accertata l'entrata.

Trattasi, quindi, di un saldo finanziario che garantisce la copertura di spese imputate agli esercizi successivi a quello in corso, consentendo nel contempo di applicare il principio della competenza finanziaria e soprattutto di rendere evidente la distanza temporale intercorrente tra l'acquisizione dei finanziamenti e l'effettivo impiego di tali risorse.

Con il riaccertamento ordinario dei residui e in applicazione del principio applicato della contabilità finanziaria di cui all'allegato 4/2 al D.Lgs. 118/2011, è stato determinato il fondo pluriennale vincolato relativo a spese correnti e a spese in conto capitale.

Nel dettaglio è composto come segue:

ENTRATA - Capitoli finanziati con il fondo pluriennale vincolato di parte corrente		
Capitolo	Descrizione	Importo
1.100	Utilizzo fondo pluriennale vincolato per spese correnti	1.577.313,21
	Totale	1.577.313,21

USCITA - Capitoli finanziati con il fondo pluriennale vincolato di parte corrente

Capitolo	Piano finanziario	Programma	Descrizione	Importo impegnato
150	1.01.01.01.002	01.11	FONDI PER REALIZZAZIONE INTERVENTI FORESTALI- CCNL PRIVATISTICO- OPERAI A TEMPO INDETERMINATO	32.844,55
272	1.01.01.01.002	01.11	FONDO PER IL MIGLIORAMENTO EFFICIENZA SERVIZI - TRATTAMENTO ACCESSORIO - CONTRATTO PUBBLICO	209.000,00
195	1.01.01.01.004	01.11	FONDI ACCESSORI PER REALIZZAZIONE INTERVENTI FORESTALI E IRRIGUI CONTRATTO PRIVATISTICO	1.000,00
205	1.01.01.01.004	01.11	COMPETENZE ACCESSORIE PER REALIZZAZIONE INTERVENTI IRRIGUI CONTRATTO PRIVATISTICO	4.800,00
141	1.01.01.01.008	01.11	FONDO PER INCENTIVO PROGETTAZIONE ART. 92 D.LGS. 163/06	54.246,92
274	1.01.01.02.999	01.11	RIMBORSO SPESE UTILIZZO MEZZO PROPRIO PERSONALE CONTRATTO PUBBLICO	10.000,00
930	1.02.01.99.999	01.11	IMPOSTE E TASSE A CARICO ENTE	12.300,00
450	1.03.01.02.003	09.05	DOTAZIONE SICUREZZA PERSONALE IRRIGUO E FORESTALE	190.000,00
355	1.03.02.01.008	01.01	COMPENSI COMPONENTI D.I.V. ENTE - ORGANISMO INDIPENDENTE DI VALUTAZIONE	10.600,00
370	1.03.02.02.999	01.11	SPESE DI RAPPRESENTANZA, PROMOZIONE E DIVULGAZIONE	198.220,00
345	1.03.02.05.001	01.11	SERVIZI DI PUBBLICA CONNETTIVITA' E RETE	22.911,60
385	1.03.02.05.003	01.11	ALTRE SPESE PER SERVIZI E FORNITURE	5.144,60
600	1.03.02.07.008	01.11	NOLEGGI, LOCAZIONI E LEASING OPERATIVO	114.528,92
475	1.03.02.07.999	01.11	ACCOLLO SPESE DI GESTIONE ALTRI ENTI ED EX SMA	23.350,00
330	1.03.02.09.001	09.05	MANUTENZIONE ORDINARIA E RIPARAZIONE AUTOMEZZI	48.800,00
325	1.03.02.09.008	09.05	MANUTENZIONE ORDINARIA E RIPARAZIONE IMMOBILI E RETI	141.072,38
470	1.03.02.09.011	09.05	SPESE DI VARIA NATURA PER MANUTENZIONE ORDINARIA BOSCHIVA E A.I.R.	24.400,00
840	1.03.02.09.012	09.05	INTERVENTI DI ARATURA SU TERRENI AGRARI REGIONALI CONCESSI ALL'ARIF	13.485,67
320	1.03.02.10.001	01.11	INCARICHI PROFESSIONALI	114.626,08
480	1.03.02.12.001	09.05	SERVIZI PER PREVENZIONE E LOTTA INCENDI BOSCHIVI ED IRRIGAZIONE	41.417,00
315	1.03.02.15.999	01.11	ALTRI CONTRATTI DI SERVIZI	35.600,00
360	1.03.02.16.002	01.11	SPESE POSTALI E MATERIALE VARIO PER UFFICI	9.000,00
570	1.03.02.18.999	09.05	SICUREZZA E SALUTE SUL LUOGO DI LAVORO DEL PERSONALE DIPENDENTE	14.000,00
375	1.03.02.19.001	01.11	SPESE GESTIONE SISTEMI INFORMATIVI E TECNOLOGIE	68.503,47
380	1.03.02.99.002	01.11	SPESE LEGALI E PER LITI	57.462,02
955	1.10.05.04.001	01.11	ONERI STRAORDINARI PER LA GESTIONE CORRENTE	120.000,00
Totale				1.577.313,21

ENTRATA - Capitoli finanziati con il fondo pluriennale vincolato di parte capitale

Capitolo	Descrizione	Importo
2.100	Utilizzo fondo pluriennale vincolato in conto capitale	605.816,53
Totale		605.816,53

USCITA - Capitoli finanziati con il fondo pluriennale vincolato di parte capitale

Capitolo	Piano finanziario	Programma	Descrizione	Importo impegnato
982	2.02.01.01.001	09.05	ATTREZZATURE E MEZZI	56.503,54
965	2.02.01.07.002	01.11	ARREDI ED ATTREZZATURE DI VARIA NATURA ED INFORMATICHE PER AMMINISTRAZIONE E SEDI PERIFERICHE	29.553,28
980	2.02.01.99.999	09.05	MANUTENZIONE STRAORDINARIA - IRRIGUI E FORESTALI	188.212,36
983	2.02.01.99.999	09.05	IVA PER INVESTIMENTI PSR 2007-2013	181.547,35
1015	2.03.01.04.001	09.05	FINANZIAMENTO E CO-FINANZIAMENTO PROGETTI FORESTALI ED IRRIGUI	100.000,00
1016	2.03.01.04.001	09.05	CONTRIBUTI AGLI INVESTIMENTI INTERNI AD ORGANISMI INTERNI E/O UNITA' LOCALI DELLA AMMINISTRAZIONE	50.000,00
Totale				605.816,53

GESTIONE ECONOMICA DEL PERIODO 2017/2019

I componenti di reddito, positivi e negativi, sono stati rilevati secondo i criteri di competenza economica e sono così riassunti:

GESTIONE ECONOMICA DEL PERIODO 2017/2019	2017	2018	2019
<i>A Proventi della gestione</i>	51.567.175,88	52.117.163,47	58.276.654,49
<i>B Costi della gestione</i>	48.447.239,01	48.004.571,74	57.655.404,15
DIFFERENZA FRA COMP. POSITIVI E NEGATIVI DELLA GESTIONE (A-B)	3.119.936,87	4.112.591,73	621.250,34
C PROVENTI ED ONERI FINANZIARI	0,00	1.431,97	1.417,55
D RETTIFICHE DI VALORE ATTIVITA' FINANZIARIE	0,00	0,00	0,00
E PROVENTI ED ONERI STRAORDINARI	-664.812,16	591.806,01	483.664,87
RISULTATO PRIMA DELLE IMPOSTE (A-B+C+D+E)	2.455.124,71	4.705.829,71	1.106.332,76
IMPOSTE D'ESERCIZIO	-2.103.014,81	-2.172.836,01	-2.296.219,55
RISULTATO ECONOMICO D'ESERCIZIO	352.109,90	2.532.993,70	-1.189.886,79

GESTIONE PATRIMONIALE DEL PERIODO 2017/2019

ATTIVO	31/12/2017	31/12/2018	31/12/2019
Immobilizzazioni materiali	197.721,11	576.772,21	3.252.214,82
Altre immobilizzazioni materiali	197.721,11	576.772,21	3.252.214,82
Immobilizzazioni immateriali	38.374.048,08	36.929.710,51	34.275.039,76
Immobilizzazioni in corso ed acconti (lavori su beni di terzi)	22.336.184,23	22.336.184,23	22.336.184,23
Altre	16.037.863,85	14.593.526,28	11.938.855,53
Immobilizzazioni Finanziarie	-	-	-
TOTALE IMMOBILIZZAZIONI	38.571.769,19	37.506.482,72	37.527.254,58
Crediti	18.308.574,16	14.616.436,66	19.275.519,67
Disponibilità liquide	16.322.538,24	21.600.013,22	23.599.670,50
TOTALE ATTIVO CIRCOLANTE	34.631.112,40	36.216.449,88	42.875.190,17
Risconti attivi	26.979,00	58.053,87	62.400,00
TOTALE DELL'ATTIVO	73.229.860,59	73.780.986,47	80.464.844,75
PASSIVO			
Patrimonio netto	5.290.945,13	7.823.938,83	6.634.052,04
Fondo per rischi ed oneri	900.000,00	1.300.000,00	1.300.000,00
Totale debiti	30.357.557,66	31.134.576,95	38.496.724,90
Debiti verso fornitori	22.446.659,69	22.508.332,75	25.439.381,49
Debiti per trasferimenti e contributi	342.696,38	342.696,38	2.863.941,98
Altri debiti	7.568.201,59	8.283.547,82	10.193.401,43
RATEI E RISCONTI E CONTRIBUTI AGLI INVESTIMENTI	36.681.357,80	33.522.470,69	34.034.067,81
Ratei passivi	713.223,41	324.191,47	2.334.305,37
Contributi agli investimenti da altri soggetti	35.968.134,39	33.198.279,22	31.699.762,44
TOTALE PASSIVO	73.229.860,59	73.780.986,47	80.464.844,75

E' stata riscontrata, come prescritto, l'uguaglianza fra i debiti di funzionamento riportati nella gestione patrimoniale dell'ARIF per il 2019 e l'ammontare dei residui passivi (euro 38.496.724,90).

PARERE FINALE

Il Collegio dei Revisori, sulla base delle evidenze contabili del bilancio consuntivo dell'ARIF e degli allegati prevenuti, attesta la corrispondenza del Rendiconto alle risultanze della gestione ed esprime parere favorevole per l'approvazione del Rendiconto dell'esercizio finanziario 2019 ed evidenzia quanto segue:

1) I debiti fuori bilancio sono rivenienti da controversie di natura lavoristica ed hanno avuto la seguente consistenza:

Nella tabella che segue sono stati elencati tutti i debiti fuori bilancio alla data del 31/12/2019 sulla base degli atti di riconoscimento dei debiti fuori bilancio riconosciuti dall'ARIF nel corso dell'anno 2019, tenuto conto delle precise tipologie ex art. 73 comma 1 lett. a) del D. Lgs 118/2011 e s.m.i.

RIFERIMENTO ART. 73 COMMA 1 D. LGS 118/2011	ATTO DI RICONOSCIMENTO	OGGETTO	IMPORTO
Let. a) – Sentenze	D.D.G. n. 141 del 30.04.2019	Riconoscimento debito fuori bilancio a seguito Sentenze Tribunale di Bari – Sezione Lavoro - nn. 4056/18, 4570/18, 4708/18, 119/19, 74/19, 473/19, 475/19, 589/19, 590/19, 591/19, 639/19. 682/19, 908/19, pignoramento c/o Tesoriere D.I.710/17	€. 207.004,35
Let. a) – Sentenza	D.C.S. 196 del 17.06.2019	Riconoscimento debito fuori bilancio a seguito di Sentenza n. 1218/2019 Tribunale di Bari– Sezione Lavoro	€. 16.930,84
Let. a) – Sentenza	D.C.S. 197 del 17.06.2019	Riconoscimento debito fuori bilancio a seguito di Sentenza n. 1419/2019 Tribunale di Bari– Sezione Lavoro	€. 19.161,60
Let. a) – Sentenza	D.C.S. 198 del 17.06.2019	Riconoscimento debito fuori bilancio a seguito di Sentenza n. 820/2019 Tribunale di Bari– Sezione Lavoro	€. 3.827,20
Let. a) – Sentenza	D.C.S. 199 del 17.06.2019	Riconoscimento debito fuori bilancio a seguito di Sentenza n. 1576/2019 Tribunale di Bari– Sezione Lavoro	€. 756,13
Let. a) – Sentenza	D.C.S. 200 del 17.06.2019	Riconoscimento debito fuori bilancio a seguito di Sentenza n. 1843/2019 Tribunale di Bari– Sezione Lavoro	€. 6.302,64
Let. a) – Sentenze	D.C.S. 229 del 09.07.2019	Riconoscimento debito fuori bilancio a seguito di: 1) Sentenza n. 1844/2019 Tribunale di Bari – Sezione Lavoro 2) Sentenza n. 1851/2019 Tribunale di Bari – Sezione Lavoro	€. 141.041,76
Let. a) – Sentenza	D.C.S. 260 del 25.07.2019	Riconoscimento debito fuori bilancio a seguito di Sentenza n. 1870/2019 Tribunale di Bari– Sezione Lavoro	€. 6.080,47
Let. a) – Sentenza	D.C.S. 261 del 25.07.2019	Riconoscimento debito fuori bilancio a seguito di Sentenza n. 2189/2019 Tribunale di Bari– Sezione Lavoro	€. 6.229,20
Let. a) – Decreti Ingiuntivi	D.C.S. 262 del 25.07.2019	Riconoscimento debito fuori bilancio a seguito di: 1) D.I. 620/2019 Tribunale di Bari – Sezione Lavoro 2) D.I. 65/2019 Tribunale di Bari – Sezione Lavoro 3) D.I. 33/2019 Tribunale di Bari – Sezione Lavoro	€. 9.185,08
Let. a) – Sentenza e	D.C.S. 263 del	Riconoscimento debito fuori bilancio a seguito di:	€. 26.368,50

D.i.	25.07.2019	1) D.I. 635/2019 Tribunale di Bari – Sezione Lavoro 2) D.I. 126/2019 Giudice di pace Putignano 3) Sentenza n. 1584/2019 Tribunale di Bari – Sezione Lavoro	
Let. a) – Sentenze	D.C.S. 264 del 25.07.2019	Riconoscimento debito fuori bilancio a seguito di: 1) Sentenza n. 1413/2019 Tribunale di Taranto – Sezione Lavoro 2) Sentenza n. 5699/2017 Tribunale di Bari – Sezione Lavoro	€. 47.018,54
Let. a) – Sentenze	D.C.S. 271 del 30.07.2019	Riconoscimento debito fuori bilancio a seguito di: 1) Sentenza n. 2404/2019 Tribunale di Foggia – Sezione Lavoro 2) Sentenza n. 2403/2098 Tribunale di Foggia – Sezione Lavoro 3) Sentenza n. 820/2019 Tribunale di Bari – Sezione Lavoro	€. 86.530,58
Let. a) – Sentenza	D.C.S. 272 del 30.07.2019	Riconoscimento debito fuori bilancio a seguito di Sentenza n. 2049/2019 Tribunale di Bari – Sezione Lavoro	€. 5.222,78
Let. a) – Sentenza	D.C.S. 273 del 30.07.2019	Riconoscimento debito fuori bilancio a seguito di Sentenza n. 2492/2019 Tribunale di Bari – Sezione Lavoro	€. 246,91
Let. a) – Sentenza	D.C.S. 274 del 30.07.2019	Riconoscimento debito fuori bilancio a seguito di Sentenza n. 2627/2019 Tribunale di Bari – Sezione Lavoro	€. 4.265,84
ett. a) – Decreti ingiuntivi	D.C.S. 275 del 30.07.2019	Riconoscimento debito fuori bilancio a seguito di: 1. D.I. 68/2019 Tribunale di Trani – Sezione Lavoro 2. D.I. 71/2019 Tribunale di Trani – Sezione Lavoro	€. 1.546,23
Let. a) – Sentenze	D.C.S. 276 del 30.07.2019	Riconoscimento debito fuori bilancio a seguito di: 1) Sentenza n. 2643/2019 Tribunale di Bari – Sezione Lavoro 2) Sentenza n. 2646/2019 Tribunale di Bari – Sezione Lavoro 3) Sentenza n. 2611/2019 Tribunale di Bari – Sezione Lavoro	€. 10.054,74
Let. a) – Sentenze	D.C.S. 292 del 13.08.2019	Riconoscimento debito fuori bilancio a seguito di: 1) Sentenza n. 2757/2019 Tribunale di Bari – Sezione Lavoro 2) Sentenza n. 2759/2019 Tribunale di Bari – Sezione Lavoro	€. 25.045,71
Let. a) – Sentenza	D.C.S. 331 del 27.09.2019	Riconoscimento debito fuori bilancio a seguito di Sentenza n. 2521/2019 Tribunale di Bari – Sezione Lavoro	€. 2.772,32
Let. a) – Ordinanze	D.C.S. 332 del 27.09.2019	Riconoscimento debito fuori bilancio a seguito di: 1) Ordinanza n. 38478/2019 Tribunale di Bari – Sezione Lavoro 2) Ordinanza n. 38479/2019 Tribunale di Bari – Sezione Lavoro	€. 21.258,40
Let. a) – Decreto Ingiuntivo	D.C.S. 333 del 27.09.2019	Riconoscimento debito fuori bilancio a seguito di D.I. 1512/2019 Tribunale di Bari – Sezione Lavoro	€. 692,94
Let. a) – Ordinanza e Decreto rigetto	D.C.S. 334 del 27.09.2019	Riconoscimento debito fuori bilancio a seguito di: 1) Ordinanza n. 22983/2019 Tribunale di Taranto – Sezione Lavoro 2) Decreto di rigetto n. 22991/2019 Tribunale di Taranto – Sezione Lavoro	€. 4.377,35
Let. a) – Sentenza	D.C.S. 335 del 27.09.2019	Riconoscimento debito fuori bilancio a seguito di Sentenza n. 1584/2019 Tribunale di Bari – Sezione Lavoro	€. 8.097,31
Let. a) – Ordinanza	D.C.S. 336 del 27.09.2019	Riconoscimento debito fuori bilancio a seguito di Ordinanza n. 11879/2019 Tribunale di Brindisi – Sezione Lavoro Decreto di rigetto n. 22991/2019 Tribunale di Taranto – Sezione Lavoro	€. 8.842,51
Let. a) – Sentenza	D.C.S. 337 del 27.09.2019	Riconoscimento debito fuori bilancio a seguito di Sentenza n. 3252/2019 Tribunale di Bari – Sezione Lavoro	€. 28.569,36
Let. a) – Sentenza	D.C.S. 338 del	Riconoscimento debito fuori bilancio a seguito di	€. 750,56

	27.09.2019	Sentenza n. 3208/2019 Tribunale di Bari – Sezione Lavoro	
Let. a) – Sentenza	D.C.S. 339 del 27.09.2019	Riconoscimento debito fuori bilancio a seguito di Sentenza n. 2611/2019 Tribunale di Bari – Sezione Lavoro	€. 3.144,99
Let. a) – Sentenza	D.C.S. 340 del 27.09.2019	Riconoscimento debito fuori bilancio a seguito di Sentenza n. 3214/2019 Tribunale di Bari – Sezione Lavoro	€. 5.937,39
Let. a) – Sentenza	D.C.S. 341 del 27.09.2019	Riconoscimento debito fuori bilancio a seguito di Sentenza n. 2798/2019 Tribunale di Bari – Sezione Lavoro	€. 749,47
Let. a) – Ordinanza	D.C.S. 342 del 27.09.2019	Riconoscimento debito fuori bilancio a seguito di Ordinanza n. 18684/2019 Tribunale di Taranto – Sezione Lavoro	€. 9.834,09
Let. a) – Sentenza	D.C.S. 343 del 27.09.2019	Riconoscimento debito fuori bilancio a seguito di Sentenza n. 3104/2019 Tribunale di Foggia – Sezione Lavoro	€. 9.651,58
Let. a) – Decreto Ingiuntivo	D.C.S. 344 del 27.09.2019	Riconoscimento debito fuori bilancio a seguito di Decreto Ingiuntivo n. 1687/2019 Tribunale di Bari – Sezione Lavoro	€. 13.765,78
Let. a) – Sentenza	D.C.S. 378 del 30.09.2019	Riconoscimento debito fuori bilancio a seguito di: 1) Sentenza n. 3402/2019 Tribunale di Bari – Sezione Lavoro 2) Sentenza n. 3467/2019 Tribunale di Bari – Sezione Lavoro	€. 27.208,67
Let. a) – Sentenza	D.C.S. 379 del 30.09.2019	Riconoscimento debito fuori bilancio a seguito di: 1) Sentenza n. 3723/2019 Tribunale di Bari – Sezione Lavoro 2) Sentenza n. 3745/2019 Tribunale di Bari – Sezione Lavoro	€. 6.258,39
Let. a) – Sentenze, D.I. e Ordinanza	D.C.S. 380 del 30.09.2019	Riconoscimento debito fuori bilancio a seguito di: 1) Sentenza n. 1920/2019 Tribunale di Brindisi – Sezione Lavoro 2) Sentenza n. 1921/2019 Tribunale di Brindisi – Sezione Lavoro 3) Sentenza n. 1922/2019 Tribunale di Brindisi – Sezione Lavoro 4) D.I. n. 4886/2018 Tribunale di Bari – Sezione Lavoro 5) Ordinanza n. 27623/2019 Tribunale di Taranto – Sezione Lavoro 6) Sentenza n. 3764/2019 Tribunale di Bari – Sezione Lavoro	€. 9.562,42
Let. a) – Sentenza	D.C.S. 400 del 19.12.2019	Riconoscimento debito fuori bilancio a seguito di Sentenza n. 4568/2019 Tribunale di Bari – Sezione Lavoro	€. 5.677,96
Let. a) – Sentenza	D.C.S. 401 del 19.12.2019	Riconoscimento debito fuori bilancio a seguito di: 1) Sentenza n. 5093/2019 Tribunale di Bari – Sezione Lavoro 2) Sentenza n. 4150/2019 Tribunale di Bari – Sezione Lavoro 3) Sentenza n. 557/2019 Corte d'Appello Lecce – Sezione Lavoro 4) Sentenza n. 529/2019 Corte d'Appello Taranto – Sezione Lavoro	€. 35.915,39
Let. a) – Sentenze e Ordinanza	D.C.S. 402 del 19.12.2019	Riconoscimento debito fuori bilancio a seguito di: 1) Sentenza n. 4301/2019 Tribunale di Bari – Sezione Lavoro 2) Sentenza n. 4427/2019 Tribunale di Bari – Sezione Lavoro 3) Sentenza n. 3546/2019 Tribunale di Taranto – Sezione Lavoro 4) Sentenza n. 2975/2019 Tribunale di Taranto – Sezione Lavoro 5) Sentenza n. 2816/2019 Tribunale di Bari – Sezione Lavoro 6) Ordinanza 16/10/2019 RG 8123/2019 Tribunale Taranto – Sezione Civile	€. 87.240,11

Let. a) – Sentenze e Decreto di rigetto	D.C.S. 403 del 19.12.2019	Riconoscimento debito fuori bilancio a seguito di: 1) Sentenza n. 4486/2019 Tribunale di Foggia – Sezione Lavoro 2) Decreto di rigetto n. 33172/2019 Tribunale di Taranto– Sezione Lavoro 3) Sentenza n. 3546/2019 Tribunale di Taranto – Sezione Lavoro	€. 8.875,29
Let. a) – Sentenze	D.C.S. 404 del 19.12.2019	Riconoscimento debito fuori bilancio a seguito di: 1) Sentenza n. 4149/2019 Tribunale di Bari – Sezione Lavoro 2) Sentenza n. 4442/2019 Tribunale di Bari – Sezione Lavoro 3) Sentenza n. 4486/2019 Tribunale di Foggia – Sezione Lavoro 4) Sentenza n. 4769/2019 Tribunale di Bari – Sezione Lavoro 5) Sentenza n. 4885/2019 Tribunale di Bari – Sezione Lavoro	€. 49.116,56
Let. a) – Sentenze	D.C.S. 405 del 19.12.2019	Riconoscimento debito fuori bilancio a seguito di: 1) Sentenza n. 3459/2019 Tribunale di Brindisi – Sezione Lavoro 2) Sentenza n. 4150/2019 Tribunale di Bari – Sezione Lavoro	€. 1.516,99
Let. a) – Sentenza e Ordinanza	D.C.S. 406 del 19.12.2019	Riconoscimento debito fuori bilancio a seguito di: 3) Sentenza n. 4071/2019 Tribunale di Bari – Sezione Lavoro 4) Ordinanza n. 28868/2019 Tribunale di Taranto – Sezione Lavoro	€. 15.838,51
Let. a) – Sentenze	D.C.S. 407 del 19.12.2019	Riconoscimento debito fuori bilancio a seguito di: 1) Sentenza n. 3944/2019 Tribunale di Bari – Sezione Lavoro 2) Sentenza n. 3582/2019 Tribunale di Bari – Sezione Lavoro 3) Sentenza n. 3583/2019 Tribunale di Bari – Sezione Lavoro 4) Sentenza n. 3584/2019 Tribunale di Bari – Sezione Lavoro 5) Sentenza n. 3585/2019 Tribunale di Bari – Sezione Lavoro 6) Sentenza n. 3586/2019 Tribunale di Bari – Sezione Lavoro 7) Sentenza n. 3587/2019 Tribunale di Bari – Sezione Lavoro 8) Sentenza n. 3588/2019 Tribunale di Bari – Sezione Lavoro	€. 20.725,03
Let. a) – Sentenze e Decreti Ingiuntivi	D.C.S. 409 del 19.12.2019	Riconoscimento debito fuori bilancio a seguito di: 1) Sentenza n. 820/2019 Tribunale di Bari – Sezione Lavoro 2) Sentenza 19.12.2019 Tribunale di Bari – Sezione Lavoro 3) Sentenza n. 3534/2019 Tribunale di Bari – Sezione Lavoro 4) D.I. n. 1490/2019 Tribunale di Bari – Sezione Lavoro 5) D.I. n. 1737/2019 Tribunale di Bari – Sezione Lavoro	€. 36.684,96
Let. a) – Sentenze	D.C.S. 410 del 19.12.2019	Riconoscimento debito fuori bilancio a seguito di: 1) Sentenza n. 2816/2019 Tribunale di Bari – Sezione Lavoro 2) Sentenza n. 3372/2019 Tribunale di Bari – Sezione Lavoro	€. 20.739,26
Let. a) – Sentenza	D.C.S. 411 del 19.12.2019	Riconoscimento debito fuori bilancio a seguito di Sentenza 18/12/2018 R.G. n. 7524/2018 Tribunale di Bari – Sezione Lavoro	€. 2.188,68

Let. a) – Sentenze	D.C.S. 417 del 20.12.2019	Riconoscimento debito fuori bilancio a seguito di: 1) Sentenza n. 3582/2019 Tribunale di Bari – Sezione Lavoro 2) Sentenza n. 3583/2019 Tribunale di Bari – Sezione Lavoro 3) Sentenza n. 3584/2019 Tribunale di Bari – Sezione Lavoro 4) Sentenza n. 3585/2019 Tribunale di Bari – Sezione Lavoro 5) Sentenza n. 3586/2019 Tribunale di Bari – Sezione Lavoro 6) Sentenza n. 3587/2019 Tribunale di Bari – Sezione Lavoro 7) Sentenza n. 3588/2019 Tribunale di Bari – Sezione Lavoro 8) Sentenza n. 3863/2019 Tribunale di Bari – Sezione Lavoro 9) Sentenza n. 4149/2019 Tribunale di Bari – Sezione Lavoro 10) Sentenza n. 4093/2019 Tribunale di Foggia – Sezione Lavoro	€. 127.861,58
Let. a) – Sentenze	D.C.S. 420 del 30.12.2019	Riconoscimento debito fuori bilancio a seguito di: 1) Sentenza n. 5103/2019 Tribunale di Bari – Sezione Lavoro 2) Sentenza n. 5104/2019 Tribunale di Bari – Sezione Lavoro 3) Sentenza n. 5090/2019 Tribunale di Foggia – Sezione Lavoro	€. 18.311,22
Let. a) – Sentenze e Ordinanza	D.C.S. 32 del 22.01.2020	Riconoscimento debito fuori bilancio a seguito di: 1) Sentenza n. 2685/2019 Corte Appello di Bari – Sezione Lavoro 2) Sentenza n. 5220/2019 Tribunale di Foggia – Sezione Lavoro 3) Sentenza n. 529/2019 Corte Appello di Taranto – Sezione Lavoro 4) Sentenza n. 5090/2019 Tribunale di Foggia – Sezione Lavoro 5) Ordinanza n. 56606/2019 Tribunale di Bari – Sezione Lavoro 6) Sentenza n. 550/2019 Corte Appello di Taranto – Sezione Lavoro	€. 97.242,07
Let. a) – Sentenze	D.C.S. 58 del 03.02.2020	Riconoscimento debito fuori bilancio a seguito di: 1) Sentenza n. 4321/2019 Tribunale di Taranto – Sezione Lavoro 2) D.I. n. 599/2019 Tribunale di Taranto – Sezione Lavoro	€. 19.073,83
		TOTALE DEBITI RICONOSCIUTI E LEGITTIMATI	€ 1.331.300,07

Si tratta di D.D.G. adottate a fronte di sentenze e decreti ingiuntivi;

2) anche per l'anno 2019 l'Agenzia ha riconfermato, come per l'anno passato, un accantonamento pari ad euro 1.300.000,00 a fronte dei costi per il contenzioso in essere, lasciando in tal modo intendere che permangono le stesse situazioni già rilevate lo scorso anno;

3) L'inventario dei beni dell'Ente è, allo stato, ancora incompleto ed in corso di predisposizione e il Collegio, per tale ragione, sollecita nuovamente l'ARIF per la sua predisposizione;

4) il Collegio dei Revisori, con riferimento all'entità del costo del personale dell'A.R.I.F. dell'anno 2019, rappresenta di averne asseverato la consistenza, come previsto dalle vigenti norme, con verbale del 16 marzo 2020, prot. ARIF 0022123 del 17 marzo 2020.

IL COLLEGIO DEI REVISORI

il Dott. Roberto Sigismondi (firmato digitalmente)

il Dott. Giovanni Cramarossa (firmato digitalmente)

la Dott.ssa Claudia Sciacovelli (firmato digitalmente)